

The Samsung logo, consisting of the word "SAMSUNG" in white, uppercase letters inside a blue oval shape.

SAMSUNG

GT-N7100

Manuale dell'utente

Info sul manuale

Le innovative e performanti tecnologie integrate in questo dispositivo vi permetteranno di accedere e sfruttare completamente i servizi web, tutti i tipi di contenuti multimediali e migliaia di applicazioni sia per il lavoro che per il tempo libero. Apprezzerete tutto questo grazie anche all'interfaccia utente appositamente studiata per questo dispositivo, che vi permetterà di controllare e gestire il dispositivo in modo intuitivo, semplice e veloce tramite il touch screen e l'S Pen. Il presente manuale è stato realizzato in modo specifico per offrirvi una guida delle funzioni e delle caratteristiche del dispositivo.

- Leggete il presente manuale prima di utilizzare il dispositivo per garantirne un uso sicuro e corretto.
- Le descrizioni si basano sulle impostazioni predefinite del dispositivo.
- Le immagini e le anteprime delle pagine utilizzate possono variare nell'aspetto dal prodotto reale.
- I contenuti potrebbero variare dal prodotto finale o dal software fornito dal gestore o rivenditore e possono essere modificati senza preavviso. Per la versione più recente del manuale, consultate il sito Web Samsung, www.samsung.com.
- Le funzioni e i servizi aggiuntivi disponibili potrebbero variare in base al dispositivo, al software o al gestore telefonico.
- I servizi del dispositivo e gli accessori disponibili potrebbero variare in base al Paese o al gestore telefonico.
- Le applicazioni e le relative funzioni potrebbero variare in base al Paese, alla regione o alle specifiche hardware. Samsung non è responsabile per i problemi di prestazione causati dalle applicazioni fornite da altri.
- Samsung non è responsabile per i problemi di prestazione o incompatibilità causati dalla modifica delle impostazioni di registro o del software del sistema operativo. Il tentativo di personalizzare il sistema operativo potrebbe causare il malfunzionamento del dispositivo o delle applicazioni.
- Il software, i suoni, gli sfondi, le immagini e altri contenuti multimediali forniti col dispositivo sono concessi in licenza per uso limitato. L'estrazione e l'utilizzo di questi materiali per scopi commerciali o altri scopi costituisce una violazione delle leggi sul copyright. La piena responsabilità per l'utilizzo illegale dei multimedia spetta agli utenti.
- I servizi relativi ai dati come messaggistica, upload e download, sincronizzazione automatica o l'utilizzo di servizi di posizionamento, potrebbero determinare costi aggiuntivi. Per evitare costi aggiuntivi, selezionate un piano tariffario adeguato. Per informazioni, rivolgetevi al gestore telefonico.

- Le applicazioni predefinite fornite con il dispositivo sono soggette ad aggiornamenti e potrebbero non essere più supportate senza preavviso. In caso di domande su un'applicazione fornita con il dispositivo, contattate un centro di assistenza Samsung. Per le applicazioni installate dall'utente, contattate il gestore.
- La modifica del sistema operativo del dispositivo o l'installazione di software da fonti non ufficiali potrebbe causare il malfunzionamento del dispositivo e il danneggiamento o la perdita di dati. Tali azioni costituiscono una violazione dell'accordo di licenza Samsung e annullano la garanzia.
- Questo dispositivo supporta servizi e applicazioni che potrebbero richiedere una connessione dati attiva per il loro funzionamento ed aggiornamento. Come impostazione predefinita, la connessione dati è sempre attiva su questo dispositivo. Verificate i costi di connessione con il vostro gestore telefonico. A seconda del gestore telefonico e del piano tariffario, alcuni servizi potrebbero non essere disponibili.
- Per disabilitare la connessione dati, nel menu Applicazioni, selezionate **Impostazioni** → **Altre impostazioni** → **Reti mobili** e deselezionate **Connessione dati**.

Icone informative



Avvertenza: indica situazioni che potrebbero causare lesioni a voi o ad altri.



Attenzione: indica situazioni che potrebbero causare danni al vostro dispositivo o ad altri apparecchi.



Nota: indica note, suggerimenti per l'uso o informazioni aggiuntive.

Copyright

Copyright © 2012 Samsung Electronics

Questa guida è protetta dalle leggi internazionali sul copyright.

Nessuna parte di questa guida può essere riprodotta, distribuita, tradotta o trasmessa in alcuna forma o tramite alcun mezzo, elettronico o meccanico, compresi fotocopie, registrazione o salvataggio in qualsiasi archivio di informazioni o sistema di recupero, senza previa autorizzazione scritta da parte di Samsung Electronics.

Marchi commerciali

- SAMSUNG e il logo SAMSUNG sono marchi commerciali registrati di Samsung Electronics.
- Il logo Android, Google™, Google Maps™, Google Mail™, YouTube™, Google Play™ Store e Google Talk™ sono marchi commerciali di Google, Inc.
- Bluetooth® è un marchio depositato in tutto il mondo di Bluetooth SIG, Inc.
- Windows Media Player® è un marchio depositato di Microsoft Corporation.
- Wi-Fi®, Wi-Fi Protected Setup™, Wi-Fi Direct™, Wi-Fi CERTIFIED™ e il logo Wi-Fi sono marchi commerciali registrati di Wi-Fi Alliance.
- Tutti gli altri marchi e diritti d'autore sono di proprietà dei rispettivi proprietari.

DivX®, DivX Certified® e i loghi associati sono marchi commerciali di Rovi Corporation o delle sue consociate e sono utilizzati in licenza.



INFORMAZIONI SU DIVX VIDEO

DivX® è un formato video digitale creato da DivX, LLC, una consociata di Rovi Corporation. Questo è un dispositivo DivX Certified® ufficiale in grado di riprodurre video DivX. Visitate www.divx.com per avere maggiori informazioni e per scaricare strumenti software per convertire i file in video DivX.

INFORMAZIONI SU DIVX VIDEO-ON-DEMAND

Questo dispositivo DivX Certified® deve essere registrato per poter riprodurre filmati DivX Video-on-Demand (VOD). Per ottenere il codice di registrazione, individuate la sezione DivX VOD nel menu Impostazioni del dispositivo. Visitate il sito vod.divx.com per ulteriori informazioni su come completare la registrazione.

DivX Certified® riproduce video DivX® fino a HD 720p, compreso il contenuto premium.

Sommario

Operazioni preliminari

- 8 Componenti del dispositivo
- 9 Tasti
- 10 S Pen
- 10 Contenuto della confezione
- 11 Installazione della scheda SIM o USIM e della batteria
- 14 Caricamento della batteria
- 16 Inserimento di una scheda di memoria
- 18 Accensione e spegnimento del dispositivo
- 19 Mantenimento del dispositivo
- 19 Blocco e sblocco del dispositivo
- 19 Regolazione del volume
- 20 Attivazione della Modalità silenziosa

Operazioni di base

- 21 Icone
- 22 Utilizzo del touch screen
- 25 Movimenti di controllo
- 32 Invia pagina a un amico
- 32 Attivazione di Multi Window
- 33 Utilizzo della S Pen
- 37 Anteprima con S Pen
- 38 Supporto S Pen
- 38 Comando rapido
- 39 Notifiche

- 40 Schermata Home
- 42 Utilizzo dei widget
- 42 Utilizzo delle applicazioni
- 43 Schermata applicazioni
- 44 Guida
- 44 Uso con una mano
- 45 Inserimento di testo
- 47 Connessione a una rete Wi-Fi
- 48 Impostazione degli account
- 49 Trasferimento di file
- 50 Protezione del dispositivo
- 52 Upgrade del dispositivo

Comunicazione

- 53 Telefono
- 58 Rubrica
- 62 Messaggi
- 63 E-mail
- 65 Google Mail
- 66 Google Talk
- 67 Google+
- 67 Messenger
- 68 ChatON

Web e rete

- 69 Internet
- 71 Bluetooth
- 72 AllShare Cast
- 72 AllShare Play
- 73 Group Cast
- 74 NFC
- 75 S Beam

Multimedia

- 76 Lettore musicale
- 77 Fotocamera
- 84 Galleria
- 87 Paper Artist
- 88 Lettore video
- 89 YouTube
- 90 Radio FM
- 91 Flipboard

Store applicazioni e multimedia

- 92 Play Store
- 93 Samsung Apps
- 93 S Suggest
- 94 Game Hub
- 94 Music Hub
- 95 Play Books
- 95 Play Movies
- 96 Riproduzione della musica
- 96 Riproduzione di riviste
- 96 Readers Hub
- 97 Video Hub
- 97 Learning Hub

Utility

- 98 S Note
- 101 Calendario
- 103 Dropbox
- 104 Cloud
- 105 Orologio
- 107 Calcolatr.
- 107 Registratore vocale
- 109 S Voice
- 110 Google
- 110 Ricerca vocale
- 111 Archivio
- 111 Download
- 112 Google Wallet

Viaggio e locale

- 113 Mappe
- 114 Local
- 115 Latitude
- 115 Navigatore
- 116 Google Earth

Impostazioni

- 117 Info sulle impostazioni
- 117 Wi-Fi
- 118 Bluetooth
- 118 Utilizzo dei dati
- 118 Altre impostazioni
- 120 Schermata Home
- 120 Modalità di blocco
- 121 Suono
- 121 Schermo

122	Memoria
123	Risparmio energetico
123	Batteria
123	Gestione applicazioni
123	Servizi per la posizione
124	Schermata di blocco
125	Sicurezza
127	Uso con una mano
127	Lingua e inserimento
130	Cloud
130	Backup e ripristino
130	Aggiungi account
130	Movimento
132	S Pen
132	Accessori
133	Data e ora
133	Accessibilità
134	Opzioni sviluppatore
135	Info sul dispositivo

Risoluzione dei problemi

Operazioni preliminari

Componenti del dispositivo

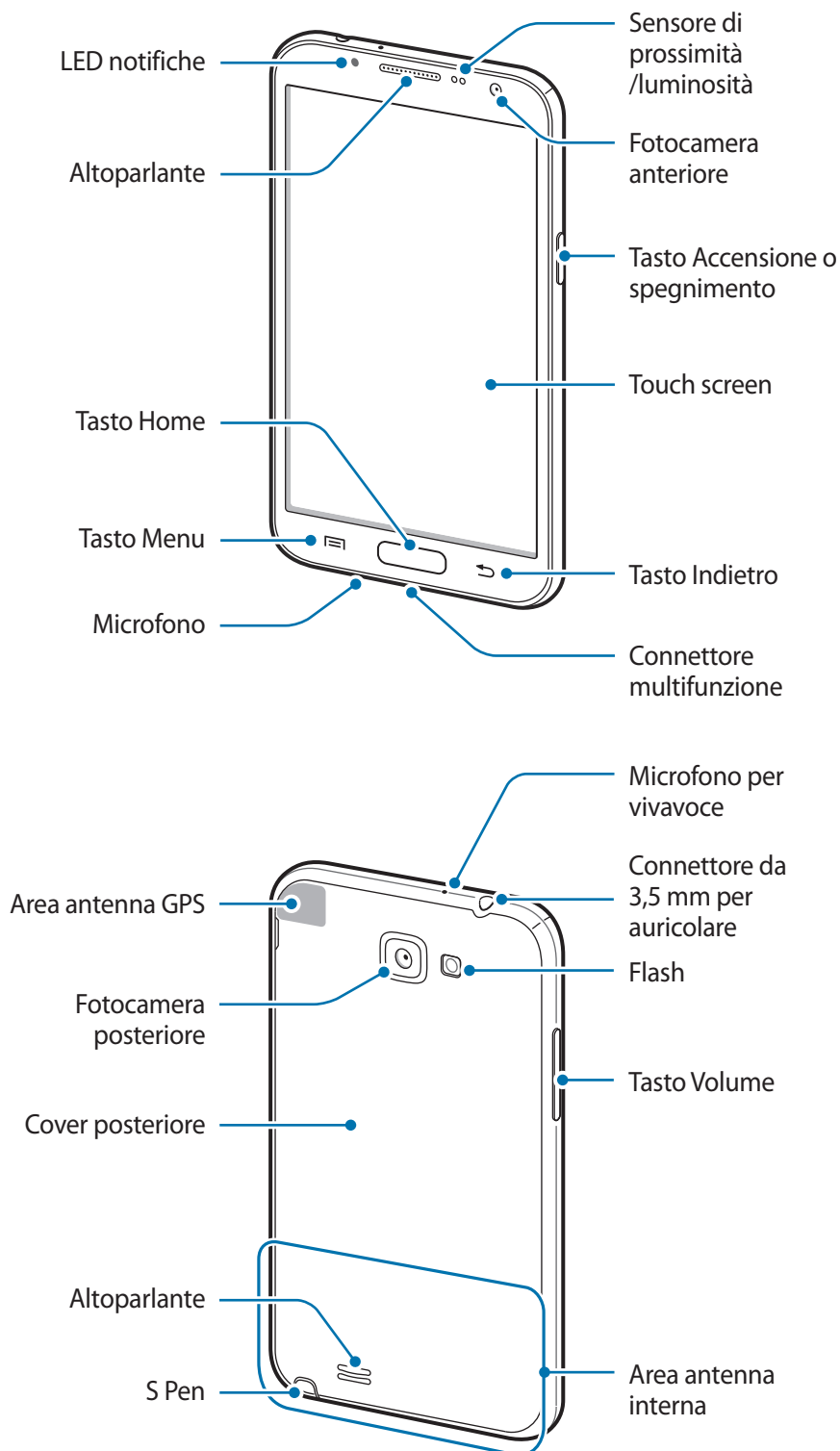





Il microfono nella parte superiore del dispositivo è attivo solo quando utilizzate l'altoparlante o registrate video.



- Non coprite l'area dell'antenna con le mani o altri oggetti, per non causare problemi di connettività e consumo della batteria.
- Non utilizzate alcuna protezione per lo schermo, per non causare il malfunzionamento del sensore.
- Non mettete il touch screen a contatto con l'acqua. Il touch screen potrebbe non funzionare correttamente in presenza di umidità o se esposto ad acqua.

Tasti

Tasto	Funzione
 Accensione o spegnimento	<ul style="list-style-type: none">• Tenete premuto per accendere o spegnere il dispositivo.• Tenete premuto per 8-10 secondi per riavviare il dispositivo in caso di blocco o rallentamenti.• Premete per bloccare o sbloccare il dispositivo. Il dispositivo si blocca quando il touch screen si spegne.
 Menu	<ul style="list-style-type: none">• Toccate per aprire l'elenco delle opzioni disponibili per la schermata corrente.• Tenete premuto nella schermata Home per avviare Google Search.
 Home	<ul style="list-style-type: none">• Premete per tornare alla schermata Home.• Tenete premuto per aprire l'elenco delle applicazioni recenti.• Premete due volte per avviare S Voice.
 Indietro	<ul style="list-style-type: none">• Premete per tornare alla schermata precedente.• Tenete premuto per attivare o disattivare Multi Window.
 Volume	<ul style="list-style-type: none">• Premete per regolare il volume del dispositivo.

S Pen

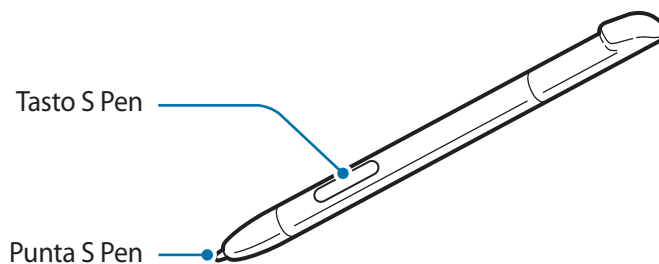

Nome	Funzione
Punta S Pen	• Consente di effettuare operazioni di base con la S Pen. (pag. 22)
Tasto S Pen	• Consente di effettuare operazioni avanzate con la S Pen. (pag. 33)

Contenuto della confezione

Accertatevi che nella confezione siano presenti i seguenti elementi:

- Dispositivo
- Batteria
- Guida di riferimento rapido



Utilizzate solo software approvati da Samsung. Software illegali o pirata potrebbero causare danni o malfunzionamenti non coperti dalla garanzia.



- Gli elementi forniti con il dispositivo e gli eventuali accessori disponibili potrebbero variare in base alla regione o al gestore.
- Gli elementi forniti sono creati soltanto per il presente dispositivo e potrebbero non essere compatibili con altri dispositivi.
- Gli aspetti e le specifiche sono soggette a modifiche senza preavviso.
- Potete acquistare accessori aggiuntivi dal rivenditore Samsung di zona. Accertatevi che siano compatibili con il dispositivo prima di acquistarli.
- Altri accessori potrebbero non essere compatibili con il dispositivo.
- Utilizzate solo accessori approvati da Samsung. La garanzia non copre i malfunzionamenti dovuti ad accessori non approvati.
- La disponibilità di tutti gli accessori potrebbe variare in base ai produttori. Per maggiori informazioni sugli accessori disponibili, fate riferimento al sito Web di Samsung.

Installazione della scheda SIM o USIM e della batteria

Inserite la scheda SIM o USIM fornita dal gestore telefonico e la batteria inclusa.



Il dispositivo supporta solo schede micro SIM.

1 Rimuovete il coperchio posteriore.

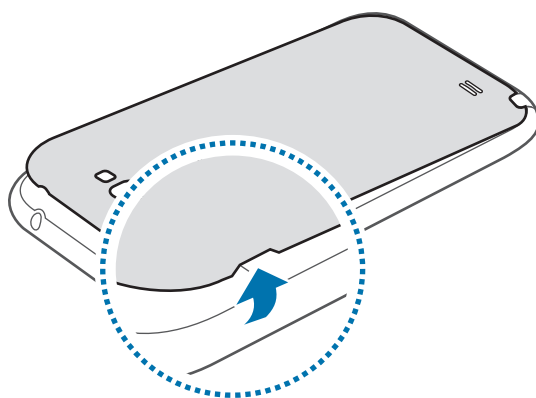

- Rimuovete il coperchio posteriore con cautela.
- Non piegate e non torcete eccessivamente il coperchio posteriore, per non danneggiare il coperchio.

2 Inserite la scheda SIM o USIM con i contatti dorati rivolti verso il basso.

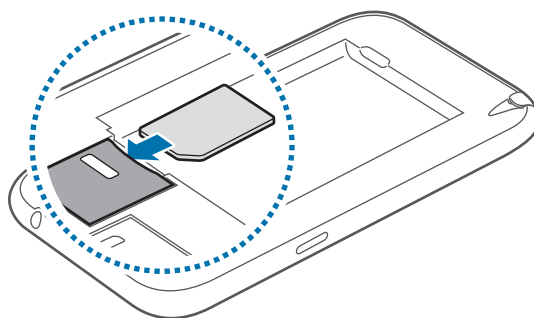

- Non rimuovete il nastro protettivo che ricopre l'antenna per non danneggiarla.
- Non inserite una scheda di memoria nello slot della scheda SIM. Se una scheda di memoria resta bloccata nello slot per schede SIM, portate il dispositivo presso un centro di assistenza Samsung per rimuovere la scheda di memoria.
- Non perdetevi e non lasciate che altri utilizzino la scheda SIM o USIM. Samsung non è responsabile per eventuali danni o inconvenienti dovuti a smarrimento o furto delle schede.

3 Spingete la scheda SIM o USIM nello slot fino a bloccarla in sede.

4 Inserite la batteria.

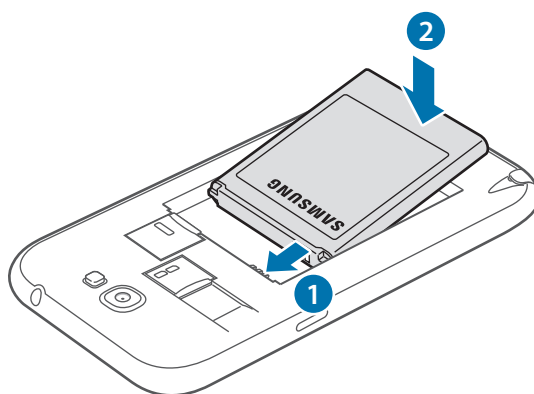

- 5 Riposizionate il coperchio posteriore.

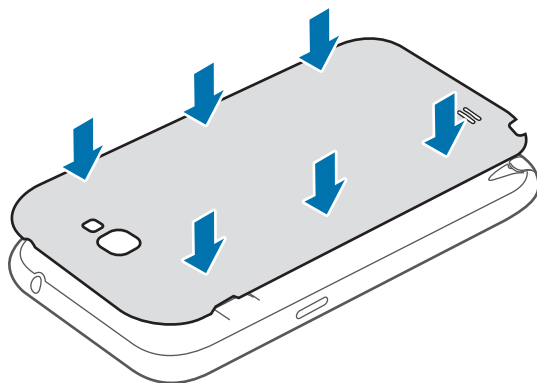

Rimozione della scheda SIM o USIM e della batteria

- 1 Rimuovete il coperchio posteriore.
- 2 Estraiete la batteria.

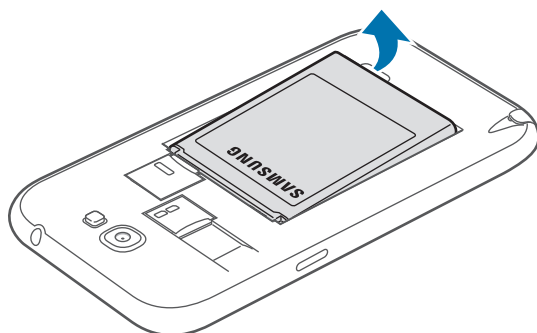

- 3 Spingete la scheda SIM o USIM fino a liberarla dal dispositivo, quindi estraetela.

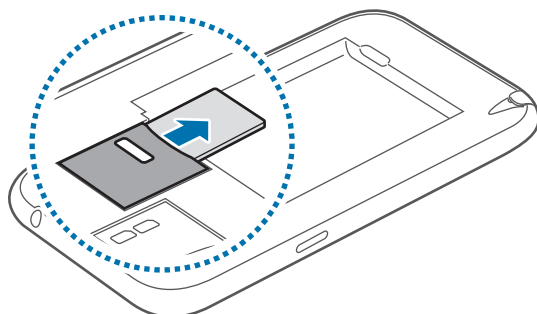

Caricamento della batteria

Caricate la batteria prima di utilizzarla per la prima volta. Utilizzate il caricabatterie per caricare la batteria. Per caricare il dispositivo potete anche utilizzare un computer collegandolo tramite cavo USB.



Utilizzate solo caricabatterie, batterie e cavi dati approvati da Samsung. Caricabatterie o cavi non autorizzati possono provocare l'esplosione della batteria o danneggiare il dispositivo.



- Quando la batteria è scarica, il dispositivo riproduce un suono di avviso e visualizza un messaggio di batteria scarica.
- Se la batteria è completamente scarica, non potete accendere il dispositivo immediatamente quando il caricabatterie è collegato. Lasciate caricare una batteria scarica per alcuni minuti prima di accendere il dispositivo.
- Se utilizzate più applicazioni contemporaneamente, applicazioni di rete o applicazioni che necessitano di connessione a un altro dispositivo, la batteria si consuma rapidamente. Per evitare la disconnessione dalla rete o la perdita di potenza durante il trasferimento dati, utilizzate sempre queste applicazioni dopo aver caricato completamente la batteria.

Caricamento con caricabatterie

Inserite il caricabatterie nel connettore multifunzione del dispositivo come raffigurato di seguito, quindi inserite l'alimentatore del caricabatterie in una presa di corrente standard AC 220V.

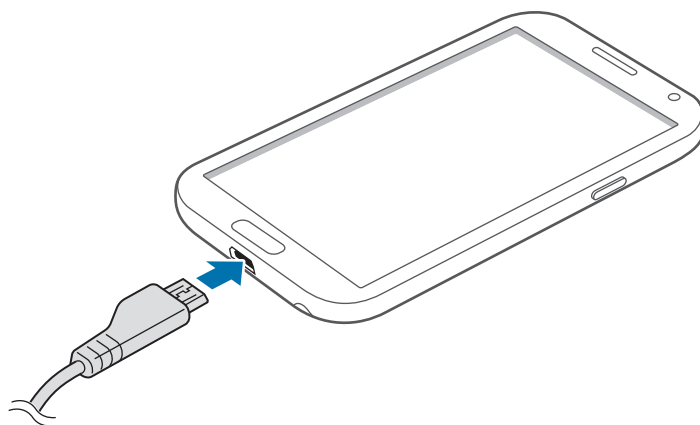

Il collegamento errato del caricabatterie può causare gravi danni al dispositivo. I danni causati da uso improprio non sono coperti dalla garanzia.



- Durante il caricamento potete utilizzare il dispositivo, ma la batteria verrà caricata più lentamente.
- In caso di alimentazione discontinua durante la carica, il touch screen potrebbe non funzionare. In questo caso, scollegate il caricabatterie dal dispositivo.
- Durante il caricamento il dispositivo potrebbe surriscaldarsi. Ciò è normale e non dovrebbe influire sulla durata o sulle prestazioni del dispositivo. Se la batteria si scalda più del solito, il caricabatterie potrebbe interrompere il caricamento.
- Se il dispositivo non si ricarica correttamente, portate il dispositivo e il caricabatterie presso un centro di assistenza Samsung.

Quando il caricamento della batteria è stato completato, scollegate il dispositivo dal caricabatterie. Scollegate il caricabatterie prima dal dispositivo e poi dalla presa di corrente.



Non rimuovete la batteria prima di rimuovere il caricabatterie, per non danneggiare il dispositivo.



Per risparmiare energia, scollegate il caricabatterie quando non è in uso. Il caricabatterie non è dotato di interruttore, pertanto dovete scollegarlo dalla presa di corrente quando non in uso per evitare di consumare energia. Durante la carica il dispositivo dovrebbe rimanere vicino alla presa di corrente.

Controllo della carica della batteria

Quando caricate la batteria a dispositivo spento, la seguente icona mostra lo stato di carica corrente della batteria:



In carica



Carica completa

Risparmio energetico

Le opzioni del dispositivo consentono di risparmiare l'energia della batteria. Personalizzando queste opzioni e disattivando le funzioni in background, la durata della batteria del dispositivo aumenta:

- Attivate la modalità di risparmio energetico.
- Quando non utilizzate il dispositivo, passate alla modalità di standby premendo il pulsante Accensione o spegnimento.
- Chiudete le applicazioni non necessarie utilizzando Gestione attività.
- Disattivate il Bluetooth.
- Disattivate il Wi-Fi.
- Disattivate la sincronizzazione automatica delle applicazioni.
- Riducete la durata della retroilluminazione.
- Riducete la luminosità del display.

Inserimento di una scheda di memoria

Il dispositivo accetta schede di memoria con capacità massima di 64 GB. Alcune schede di memoria potrebbero non essere compatibili con il dispositivo, in base al produttore e al tipo di scheda di memoria.



- Alcune schede di memoria potrebbero non essere completamente compatibili con il dispositivo. L'utilizzo di una scheda di memoria non compatibile potrebbe danneggiare il dispositivo, la scheda di memoria o i dati memorizzati.
- Inserite la scheda di memoria con il lato destro rivolto verso l'alto.



- Il dispositivo supporta solo file system FAT per schede di memoria. Se inserite una scheda formattata con un file system diverso, il dispositivo chiede di riformattare la scheda di memoria.
- Scritture e cancellature frequenti riducono la durata delle schede di memoria.
- Quando inserite una scheda di memoria nel dispositivo, la directory della scheda comparirà nella cartella **extSdCard** della memoria interna.

- 1 Rimuovete il coperchio posteriore.
- 2 Inserite la scheda di memoria con i contatti dorati rivolti verso il basso.
- 3 Spingete la scheda di memoria verso l'interno dello slot fino a bloccarla in sede.

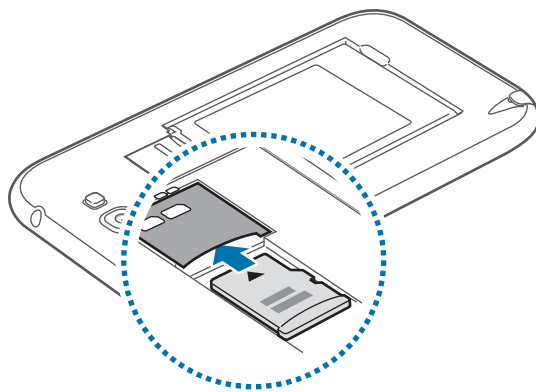

- 4 Riposizionate il coperchio posteriore.

Rimozione della scheda di memoria

Prima di rimuovere la scheda di memoria, disattivatela per una rimozione sicura. Sulla schermata Home, toccate **Appl.** → **Impostazioni** → **Memoria** → **Smonta scheda SD.**

- 1 Rimuovete il coperchio posteriore.
- 2 Spingete la scheda di memoria fino a liberarla dal dispositivo, quindi estraetela.
- 3 Riposizionate il coperchio posteriore.



Non rimuovete la scheda di memoria mentre il dispositivo sta trasferendo o accedendo a informazioni, per non perdere o danneggiare i dati e per non danneggiare la scheda di memoria o il dispositivo. Samsung non è responsabile per perdite dovute a un uso improprio di schede di memoria danneggiate, compresa la perdita di dati.

Formattazione della scheda di memoria

Una scheda di memoria formattata su un computer potrebbe non essere compatibile con il dispositivo. Formattate la scheda di memoria nel dispositivo.

Sulla schermata Home, toccate **Appl.** → **Impostazioni** → **Memoria** → **Formatta scheda SD** → **Formatta scheda SD** → **Elimina tutto**.



Prima di formattare la scheda di memoria, ricordate di effettuare un backup di tutte le informazioni importanti memorizzate sul dispositivo. La garanzia del produttore non copre perdite di dati derivanti dalle azioni dell'utente.

Accensione e spegnimento del dispositivo

Quando accendete il dispositivo per la prima volta, seguite le istruzioni visualizzate sul touch screen per configurarlo.

Tenete premuto il tasto Accensione o spegnimento per qualche secondo per accendere il dispositivo.

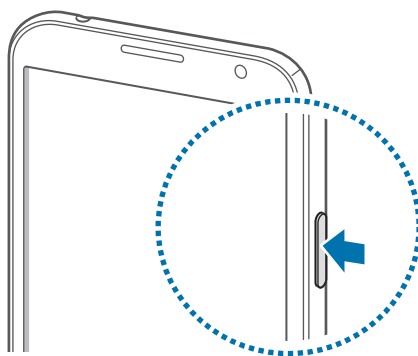

- Attenetevi a tutte le avvertenze e le indicazioni specificate dal personale autorizzato quando vi trovate in aree in cui l'utilizzo dei dispositivi senza fili è limitato, come ad esempio sugli aeroplani e negli ospedali.
- Tenete premuto il tasto Accensione o spegnimento e toccate **Modalità offline** per disattivare il Wi-Fi.

Per spegnere il dispositivo, tenete premuto il tasto Accensione o spegnimento, quindi toccate **Spegnimento**.

Mantenimento del dispositivo

Non coprite l'area dell'antenna con le mani o con altri oggetti, per non causare problemi di connettività o consumare la batteria.

Blocco e sblocco del dispositivo

Bloccate il dispositivo per evitare operazioni indesiderate quando non lo utilizzate. Premendo il tasto Accensione o spegnimento il touch screen si spegne e il dispositivo entra nella modalità di blocco. Il dispositivo si blocca automaticamente se non viene utilizzato per un certo periodo.

Per sbloccare il dispositivo, premete il tasto Accensione o spegnimento oppure il tasto Home quando il touch screen è spento, toccate un punto qualsiasi sul touch screen e muovete velocemente il dito in qualsiasi direzione.

Per sbloccare il dispositivo potete utilizzare il movimento. Sulla schermata Home, toccate **Appl.** → **Impostazioni** → **Schermata di blocco** → **Blocco schermo** → **Movimento**. Per sbloccare il dispositivo con il movimento, tenete premuto un punto sul touch screen, quindi inclinate in avanti il dispositivo.



Regolazione del volume

Premete il tasto Volume in alto o in basso per regolare il volume della suoneria o il volume della riproduzione di musica o video.

Attivazione della Modalità silenziosa

Utilizzate uno dei metodi seguenti:























- Tenete premuto il tasto Volume in basso fino a passare alla Modalità silenziosa.
- Tenete premuto il tasto Accensione o spegnimento, quindi toccate **Silenzioso**.
- Aprite il pannello delle notifiche nella parte superiore del touch screen, quindi toccate **Suono**.

Impostate il dispositivo per avvisarvi di diversi eventi nella Modalità silenziosa. Tenete premuto il tasto Accensione o spegnimento, quindi toccate **Vibrazione**.

Operazioni di base

Icone

Le icone visualizzate nella parte superiore del touch screen forniscono informazioni sullo stato del dispositivo. Le icone più comuni sono riportate nella seguente tabella.

Icona	Significato
	Segnale assente
	Potenza del segnale
	Roaming (al di fuori dell'area coperta dal gestore telefonico)
	Rete GPRS connessa
	Rete EDGE connessa
	Rete UMTS connessa
	Rete HSDPA connessa
	Wi-Fi connessa
	Bluetooth attivato
	GPS attivato
	Chiamata in corso
	Chiamata persa
	Sincronizzato con il Web
	Collegato a un PC
	Scheda SIM o USIM assente
	Nuovo SMS o MMS
	Sveglia attivata
	Modalità silenziosa attivata
	Modalità vibrazione attivata
	Modalità offline attivata
	Verificato errore o attenzione richiesta
	Livello di carica della batteria

Utilizzo del touch screen

Utilizzate soltanto le dita o la S Pen per utilizzare il touch screen.



- Evitate che il touch screen entri in contatto con altri dispositivi elettrici. Le scariche elettrostatiche possono causare il malfunzionamento del touch screen.
- Non mettete il touch screen a contatto con l'acqua. Il touch screen potrebbe non funzionare correttamente in presenza di umidità o se esposto ad acqua.
- Per evitare di danneggiare il touch screen, non toccatelo con oggetti appuntiti e non premete eccessivamente le dita.
- Se il touch screen non viene utilizzato per molto tempo, potrebbero comparire immagini residue (burn-in dello schermo) o mosse. Spegnete il touch screen quando non utilizzate il dispositivo.

Movimenti delle dita

Toccare

Per aprire un'applicazione, selezionare un elemento di menu, premere un tasto sullo schermo o inserire un carattere con la tastiera sullo schermo, toccatelo con un dito.

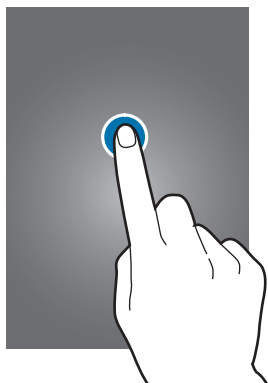

Tenere premuto

Toccate un elemento e tenetelo premuto per più di 2 secondi per accedere alle opzioni disponibili.



Trascinare

Per spostare un'icona, una miniatura o visualizzare in anteprima una nuova posizione, tenetela premuta e trascinatela sulla posizione di destinazione.

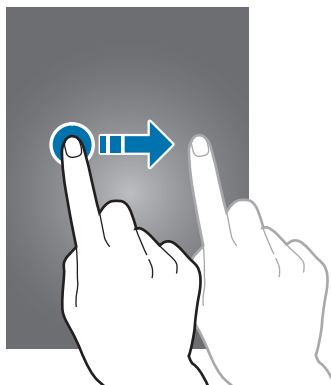

Toccare due volte

Toccate due volte una pagina Web, una mappa o un'immagine per ingrandirne una parte. Toccate di nuovo due volte per tornare alla dimensione di partenza.

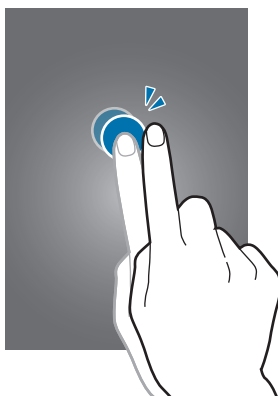

Muovere velocemente

Muovete velocemente il dito sulla schermata Home o sulla schermata Applicazioni per visualizzare un altro pannello. Muovete velocemente il dito verso l'alto o verso il basso per scorrere una pagina Web o un elenco, come la rubrica.

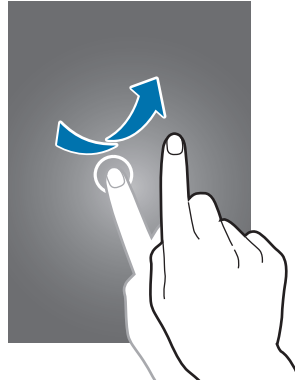

Pizzicare

Allontanate due dita su una pagina Web, una mappa o un'immagine per ingrandirne una parte. Pizzicate per ridurre.

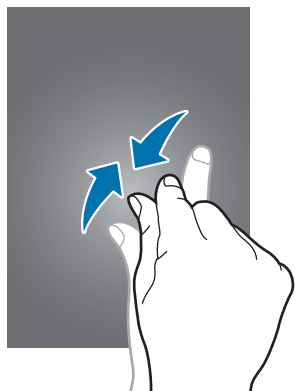

Movimenti di controllo

Potete controllare facilmente il dispositivo con movimenti semplici.

Prima di utilizzare i movimenti, accertatevi che la funzione di movimento sia attivata. Sulla schermata Home, toccate **Appl.** → **Impostazioni** → **Movimento**, quindi trascinate l'interruttore **Movimento** verso destra.

Rotazione dello schermo

Molte applicazioni possono essere visualizzate in verticale od orizzontale. Ruotando il dispositivo, il display si adatta automaticamente al nuovo orientamento dello schermo.

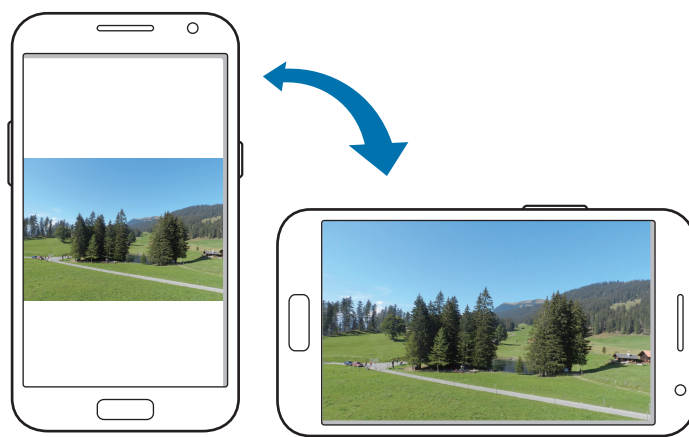

Per evitare la rotazione automatica del display, aprite il pannello delle notifiche e deselezionate **Rotazione schermo**.



- Alcune applicazioni non consentono di ruotare lo schermo.
- Alcune applicazioni visualizzano una schermata differente in base all'orientamento. La calcolatrice diventa una calcolatrice scientifica in orizzontale.

Sollevare

Quando sollevate il dispositivo rimasto in standby per un certo periodo, o quando il touch screen è spento, il dispositivo vibra se ci sono chiamate perse o nuovi messaggi.



Mantenere all'orecchio

Mentre visualizzate una chiamata, un messaggio o i dettagli di contatto, sollevate e mantenete il dispositivo sull'orecchio per effettuare una chiamata.



Panning per spostare

Tenete premuto un elemento, quindi muovete il dispositivo verso sinistra o verso destra per spostare l'elemento su un altro pannello sulla schermata Home o sulla schermata Applicazioni.

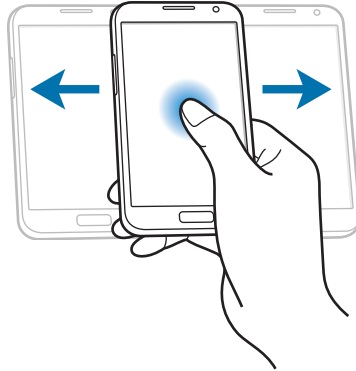

Panning per sfogliare

A immagine ingrandita, tenete premuto un punto sul touch screen, quindi muovete il dispositivo in qualsiasi direzione per spostarvi sull'immagine.

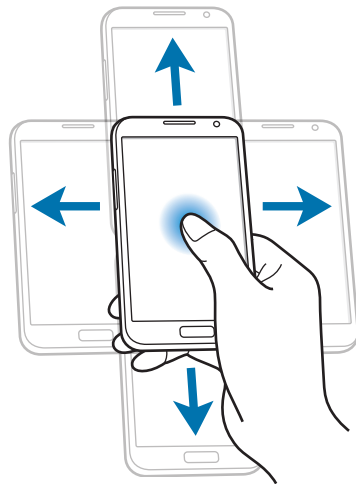

Toccare due volte

Tocate due volte il dispositivo per spostarvi in cima a un elenco di contatti o di e-mail.

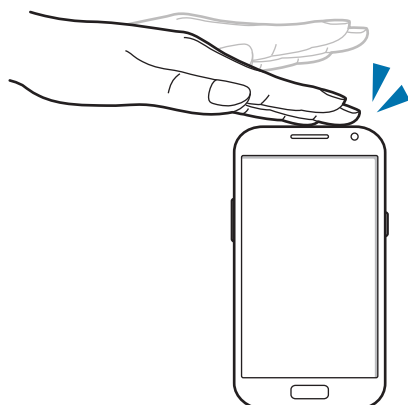

Ruotare

Quando il touch screen è bloccato, tenetelo premuto e ruotate il dispositivo in orizzontale per avviare la fotocamera. Per utilizzare questo movimento, sulla schermata Home, toccate **Appl.** → **Impostazioni** → **Schermata di blocco** → **Opzioni blocco schermo**, quindi trascinate l'interruttore **Sblocco fotocamera** verso destra.



Capovolgere

Capovolgete il dispositivo per eliminare la suoneria, sospendere la riproduzione multimediale o eliminare il volume della radio FM.

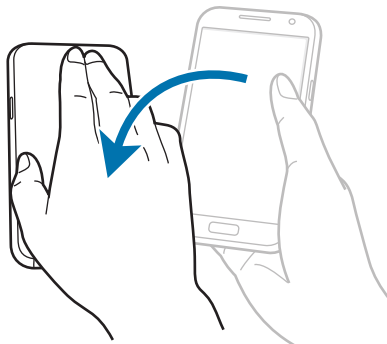

Scuotere

- Scuotete il dispositivo per cercare dispositivi Bluetooth.
- Scuotete il dispositivo per aggiornare l'elenco e-mail o le informazioni da Yahoo News, Yahoo Finance o AccuWeather.



Gli aggiornamenti non funzionano per i widget sulla schermata Home.

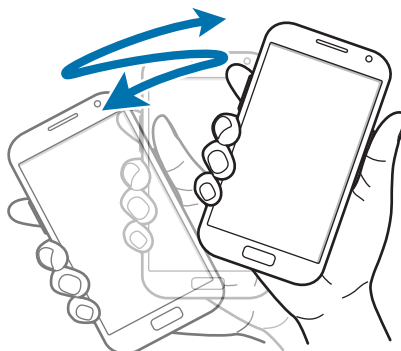

Passare la mano

Passate la mano sul touch screen per catturare un fermo immagine. L'immagine viene salvata in **Galleria** → **Screenshots**. Durante l'utilizzo di alcune applicazioni non è possibile catturare un fermo immagine.

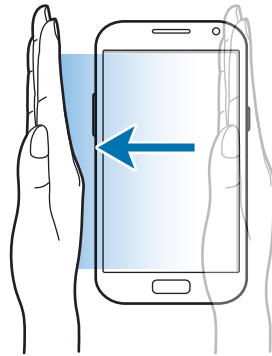

Coprire

Coprite il touch screen con un palmo per sospendere la riproduzione multimediale.



Inclinare

Tenete premuti due punti sul touch screen, quindi inclinate il dispositivo indietro e in avanti per aumentare o diminuire lo zoom.

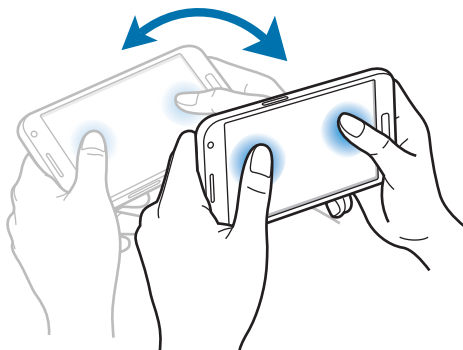

Muovere

Quando il touch screen è spento, muovete la mano sul sensore di prossimità/luminosità per accendere il touch screen e visualizzare il numero di chiamate perse e i nuovi messaggi, il livello di carica della batteria e altro.



Invia pagina a un amico

Utilizzate questa funzione per utilizzare applicazioni specifiche in base alle vostre azioni. Le pagine relative alle azioni compaiono nelle seguenti condizioni:

- Quando estraete la S Pen dallo slot.
- Quando collegate un auricolare o una docking station al dispositivo.
- Quando siete in roaming.

Attivazione di Multi Window

Utilizzate questa funzione per eseguire contemporaneamente due applicazioni sul touch screen.



- È possibile eseguire soltanto le applicazioni sul pannello Multi Window.
- Quando avviate applicazioni che contengono file multimediali, come musica o video, viene riprodotto l'audio di entrambi i file.
- La disponibilità di questa funzione potrebbe variare in base alla regione o al gestore.

Per attivare Multi Window, tenete premuto . Il pannello Multi Window compare a sinistra sul touch screen. Selezionate una applicazione, quindi trascinate un'altra applicazione in una nuova posizione.

Trascinate la barra tra i pannelli delle applicazioni in alto o in basso per regolare la dimensione dei pannelli.

Toccate la maniglia del pannello per nascondere o visualizzare il pannello. Quando è aperto un pannello, tenete premuta la maniglia e trascinatela su uno dei bordi del touch screen per spostare il pannello. Quando un pannello è nascosto, tenete premuta la maniglia e trascinatela in alto o in basso oppure a sinistra o a destra per spostare la maniglia.

Utilizzo della S Pen

La S Pen in dotazione può essere utilizzata per selezionare gli elementi con facilità o per eseguire funzioni. Le azioni effettuate con S Pen e il suo tasto premuto forniscono vantaggi aggiuntivi, come l'acquisizione della schermata.

Estraete la S Pen dallo slot per utilizzarla.

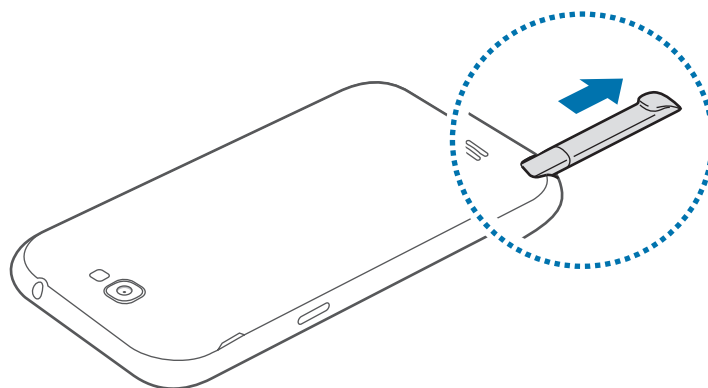

Quando estraete la S Pen dallo slot, il dispositivo la rileva ed effettua le seguenti operazioni:

- Accende il touch screen (se è spento).
- Avvia S Note (durante una chiamata).
- Apre la pagina S Pen (nella schermata Home).



- La punta della S Pen non è sostituibile. Se la punta si smussa, acquistate una nuova S Pen.
- Se la S Pen non funziona correttamente, portatela presso un centro di assistenza Samsung. Per maggiori informazioni sulla S Pen, fate riferimento al sito Web di Samsung.
- Per risultati ottimali, mantenete la penna S perpendicolare al touch screen ed evitate di utilizzarne gli angoli appuntiti.
- Il tasto Menu e il tasto Indietro non possono essere attivati con la S Pen.

Apertura delle opzioni di una schermata

Premendo il tasto S Pen, trascinate  per aprire l'elenco delle opzioni disponibili per la schermata visualizzata.

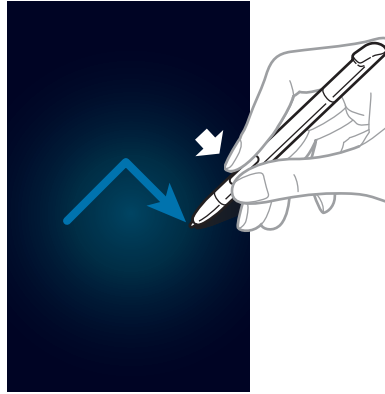

Annulla dell'ultima azione

Premendo il tasto S Pen, trascinate  per tornare indietro.

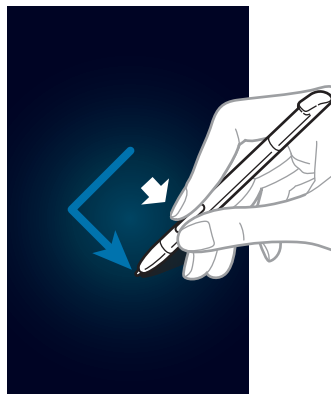

Acquisizione delle schermate

Premendo il tasto S Pen, tenete premuto il touch screen fino a udire un clic. Un fermo immagine viene salvato nella cartella **Galleria** → **Screenshots**.

Potete disegnare, scrivere o ritagliare un fermo immagine. L'immagine modificata viene salvata nella cartella **Galleria** → **IMG_edited**.

Durante l'utilizzo di alcune applicazioni non è possibile catturare un fermo immagine.

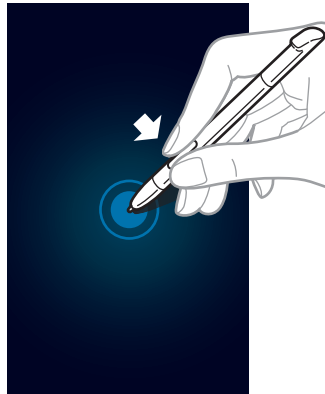

Avvio di S Note

Premendo il tasto S Pen, toccate due volte il touch screen per avviare S Note.

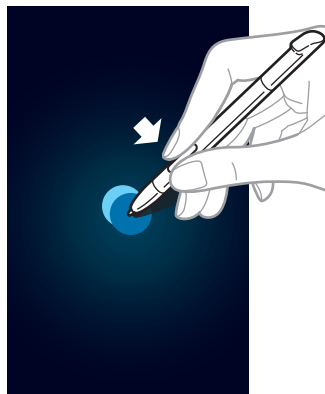

Selezione del testo

Premendo il tasto S Pen, trascinate verso sinistra o verso destra sul testo da selezionare. Se trascinate la S Pen tra le righe potreste selezionare del testo indesiderato. Per selezionare solo il testo desiderato, trascinate l'S Pen nel mezzo del testo o spostate i cursori di selezione del testo.

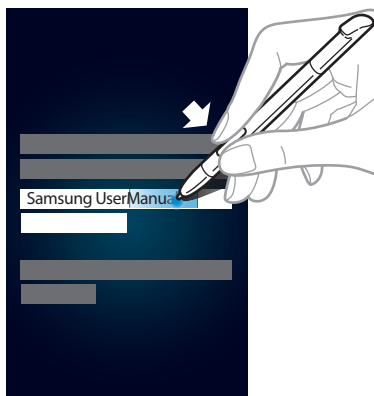

Avvio dei Comandi rapidi

Premendo il tasto S Pen, trascinate la S Pen in alto sul touch screen per avviare i Comandi rapidi.



Sulla schermata Comandi rapidi, tracciate un gesto di comando per avviare l'applicazione o la funzione assegnata. Per visualizzare i comandi rapidi disponibili, premete il tasto S Pen con la punta rivolta verso lo schermo.

Selezione e acquisizione di un'immagine

Premendo il tasto S Pen, tracciate una linea intorno a un'area per selezionarla. L'area selezionata viene salvata nella cartella **Galleria** → **Screenshots**. Selezionate l'applicazione da utilizzare con l'area selezionata dalle icone che compaiono in fondo al touch screen.

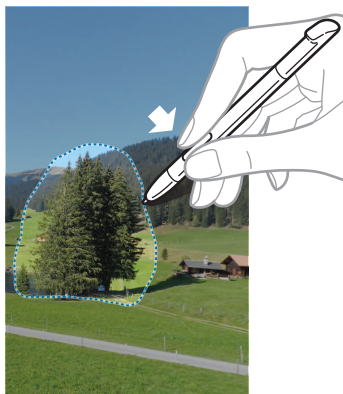

Anteprima con S Pen

Quando mantenete la S Pen vicino al touch screen, un cursore compare sullo schermo. Spostate il cursore su file, soggetti od opzioni per visualizzare in anteprima i contenuti o per visualizzare le informazioni in finestre di pop-up. Potete scorrere tra i pannelli o gli elenchi spostando il cursore su un bordo (in alto/in basso/a sinistra/a destra) del touch screen.

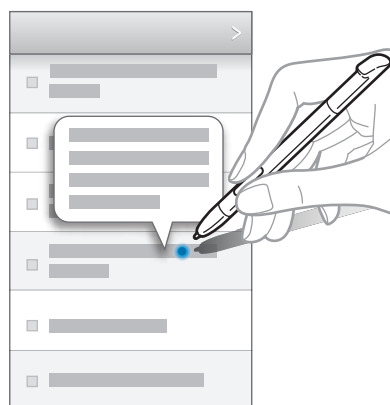

Supporto S Pen

Quando lo schermo è spento e l'S Pen viene rimossa, il dispositivo visualizza un pop-up di notifica ed emette un suono se vi allontanate. Accedete alle impostazioni della S Pen per attivare o disattivare la funzione.

Comando rapido

Utilizzate questa funzione per effettuare una chiamata, inviare un messaggio o cercare del contenuto tracciando gesti di comando sul touch screen. Premendo il tasto S Pen, trascinate la S Pen sul touch screen per avviare **Comando rapido**.

Aggiunta di gesti di comando

Toccate  → **Aggiungi comando** → **Selezionate un'applicazione** oppure **Seleziona le funzioni**. Selezionate un'applicazione o una funzione → un'opzione. Tracciate un nuovo gesto di comando, quindi toccate **Fatto**.

Utilizzo dei gesti di comando

Tracciate un gesto di comando per avviare applicazioni o funzioni.

Per attività più specifiche, tracciate una parola chiave, come un nome o un numero di telefono, dopo il gesto di comando. Ad esempio, se tracciate @, viene avviata l'applicazione E-mail. Se aggiungete il nome del destinatario dopo @, si apre la schermata di composizione dell'e-mail in modo da poter inviare un'e-mail al destinatario.

Notifiche

Le icone di notifica compaiono sulla barra di stato nella parte superiore del touch screen per notificare chiamate perse, nuovi messaggi, eventi del calendario, stato del dispositivo e altro. Trascinate verso il basso la barra per aprire il pannello delle notifiche. Scorrete l'elenco per visualizzare altri avvisi. Per chiudere il pannello delle notifiche, trascinate verso l'alto la barra che si trova in fondo al touch screen.

Dal pannello delle notifiche, potete controllare lo stato del dispositivo e utilizzare le seguenti opzioni:

- **Wi-Fi:** consente di attivare o disattivare il Wi-Fi.
- **GPS:** consente di attivare o disattivare il GPS.
- **Suono:** consente di attivare o disattivare la Modalità silenziosa. Potete attivare la vibrazione o eliminare i toni del dispositivo nella Modalità silenziosa.
- **Rotazione schermo:** consente o impedisce la rotazione dell'interfaccia quando ruotate il dispositivo.
- **Bluetooth:** consente di attivare o disattivare il Bluetooth.
- **Conn. dati:** consente di attivare o disattivare la connessione dati.
- **Modalità blocco:** consente di attivare o disattivare la modalità di blocco. Nella modalità di blocco, il dispositivo blocca tutte le notifiche.
- **Risparmio energia:** consente di attivare o disattivare la modalità Risparmio energetico.
- **AllShare Cast:** consente di attivare o disattivare AllShare Cast.
- **Sincron.:** consente di attivare o disattivare la sincronizzazione automatica delle applicazioni.



Le opzioni disponibili potrebbero variare in base alla regione o al gestore.

Schermata Home

La schermata Home è il punto da cui accedere a tutte le funzioni del dispositivo. Visualizza icone informative, widget, collegamenti alle applicazioni e altro.

La schermata Home può contenere diversi pannelli. Per visualizzare altri pannelli, scorrete a sinistra o destra.

Modifica della modalità Schermata iniziale

La schermata Home contiene la Modalità di base e la Modalità facile. Nella modalità facile, potete accedere facilmente ai contatti preferiti, alle applicazioni e alle impostazioni aggiungendo collegamenti alla schermata Home.

Per passare alla modalità facile, sulla schermata Home, toccate **Appl.** → **Impostazioni** → **Schermata Home** → **Modalità di base** → **Modalità facile** → **Applica**.

Riorganizzazione degli elementi

Aggiunta dell'icona di una applicazione

Sulla schermata Home, toccate **Appl.**, tenete premuta l'icona di una applicazione, quindi trascinatela sull'anteprima di un pannello.

Aggiunta di un elemento

Personalizzate la schermata Home aggiungendo widget o cartelle.

Tenete premuta l'area vuoto sulla schermata Home, quindi selezionate una delle categorie seguenti:

- **Applicazioni e widget:** consente di aggiungere widget alla schermata Home.
- **Cartella:** create una nuova cartella.

Spostamento di un elemento

Tenete premuto un elemento e trascinatelo in una nuova posizione. Per spostarlo su un altro pannello, trascinatelo al lato del touch screen.

Rimozione di un elemento

Tenete premuto un elemento e trascinatelo nel cestino che compare in cima alla schermata Home. Quando il cestino diventa rosso, rilasciatelo.

Riorganizzazione dei pannelli

Aggiunta di un nuovo pannello

Toccate  → **Modifica pagina** → .

Spostamento di un pannello

Toccate  → **Modifica pagina**, tenete premuta l'anteprima di un pannello, quindi trascinatela in una nuova posizione.

Eliminazione di un pannello

Toccate  → **Modifica pagina**, tenete premuta l'anteprima di un pannello, quindi trascinatela sul cestino in fondo al touch screen.

Impostazione dello sfondo

Impostate un'immagine o una foto memorizzata nel dispositivo come sfondo per la schermata Home.

Sulla schermata Home, toccate  → **Imposta sfondo** → **Schermata Home**, quindi selezionate una delle seguenti opzioni:

- **Galleria:** consente di visualizzare le foto scattate con la fotocamera del dispositivo o le immagini scaricate da Internet.
- **Sfondi animati:** consente di visualizzare immagini animate.
- **Sfondi:** consente di visualizzare le immagini di sfondo.

Quindi, selezionate un'immagine e toccate **Imposta sfondo**. Oppure, selezionate un'immagine, ridimensionatela trascinando la cornice, quindi toccate **Fatto**.

Utilizzo dei widget

I widget sono piccole applicazioni che forniscono utili funzioni e informazioni nella schermata Home. Per utilizzarli, aggiungete i widget dal pannello dei widget sulla schermata Home.



- Alcuni widget richiedono la connessione a servizi Web. L'utilizzo di un widget basato su Web potrebbe determinare costi aggiuntivi.
- I widget disponibili potrebbero variare in base alla regione o al gestore.

Aggiunta di widget alla schermata Home

Sulla schermata Home, toccate **Appl.** → **Widget**. Scorrete a sinistra o a destra sul pannello dei widget, quindi tenete premuto un widget per aggiungerlo alla schermata Home.

Utilizzo dell'impostazione collegamento widget

Sulla schermata Home, toccate **Appl.** → **Widget**, quindi tenete premuto **Impostazioni** per aprire l'elenco delle opzioni di impostazione. Selezionate l'opzione di impostazione da aggiungere come collegamento alla schermata Home.

Utilizzo delle applicazioni

Il dispositivo può eseguire diversi tipi di applicazioni, da quelle multimediali a quelle Internet.

Apertura di un'applicazione

Sulla schermata Home o sulla schermata Applicazioni, selezionate l'icona di un'applicazione per aprirla.



Apertura da applicazioni recenti

Tenete premuto il tasto Home per aprire l'elenco delle applicazioni recenti.

Selezionate l'icona di un'applicazione da aprire.

Chiusura di un'applicazione

Chiudete le applicazioni non in uso per risparmiare batteria e mantenere le prestazioni del dispositivo.

Tenete premuto il tasto Home, toccate , quindi toccate **Fine** vicino a un'applicazione per chiuderla. Per chiudere tutte le applicazioni in esecuzione, toccate **Chiudi**. In alternativa, tenete premuto il tasto Home, quindi toccate .

Schermata applicazioni

La schermata Applicazioni visualizza le icone di tutte le applicazioni, comprese le nuove applicazioni installate.

Sulla schermata Home, toccate **Appl.** per aprire la schermata Applicazioni.

Per visualizzare altri pannelli, scorrete a sinistra o destra.

Riorganizzazione delle applicazioni

Tocate  → **Modifica**, tenete premuta un'applicazione, quindi trascinatela in una nuova posizione. Per spostarla su un altro pannello, trascinatela al lato del touch screen.

Organizzazione con cartelle

Riunite le applicazioni correlate in una cartella per praticità.

Tocate  → **Modifica**, tenete premuta un'applicazione, quindi trascinatela su **Crea cartella**. Inserite un nome della cartella e toccate **OK**. Mettete le applicazioni nella nuova cartella trascinandole, quindi toccate **Salva** per salvare quella organizzazione.

Riorganizzazione dei pannelli

Pizzicate il touch screen, tenete premuta l'anteprima di un pannello, quindi trascinatela in una nuova posizione.

Installazione delle applicazioni

Utilizzate i negozi di applicazioni, come **Samsung Apps**, per scaricare e installare le applicazioni.

Disinstallazione delle applicazioni

Tocate  → **Disinstalla**, quindi selezionate un'applicazione per disinstallarla.



Le applicazioni predefinite in dotazione con il dispositivo non possono essere disinstallate.

Condivisione delle applicazioni

Condividete con altri le applicazioni scaricate tramite e-mail, Bluetooth o altri metodi.

Tocate  → **Condividi applicazioni**, selezionate le applicazioni, toccate **Fatto**, quindi selezionate un metodo di condivisione. I passaggi successivi variano in base al metodo selezionato.

Guida

Accedete alle informazioni guida per imparare come utilizzare il dispositivo e le applicazioni o come configurare impostazioni importanti.

Tocate **Guida** sulla schermata Applicazioni. Selezionate un elemento per visualizzare i consigli.

Per ripristinare i pop-up guida se li avete nascosti, toccate **Mostra pop-up dei suggerimenti di aiuto**, quindi selezionate gli elementi spuntandoli.

Uso con una mano

Potete attivare la modalità Uso con una mano per praticità. In questa modalità, le interfacce dell'applicazione vengono modificate per essere utilizzate facilmente con una mano.

Sulla schermata Applicazioni, toccate **Impostazioni** → **Uso con una mano**. Selezionate le applicazioni o le funzioni da utilizzare con la modalità.

Inserimento di testo

Utilizzate la tastiera Samsung o la funzione di inserimento vocale per inserire il testo.





L'inserimento di testo non è supportato in alcune lingue. Per inserire il testo, impostate una delle lingue supportate.

Modifica del tipo di tastiera

Toccate un campo testo, aprite il pannello delle notifiche, toccate **Choose input method**, quindi selezionate il tipo di tastiera da utilizzare.

Utilizzo della tastiera Samsung

Modifica del tipo di tastiera

Tenete premuto , toccate  → **Tipi tastiera verticale**, quindi toccate **Tastiera Qwerty** oppure **Tastiera 3x4**.



Sulla tastiera 3x4, un tasto ha tre o quattro caratteri. Per inserire un carattere, toccate ripetutamente il tasto corrispondente al carattere.

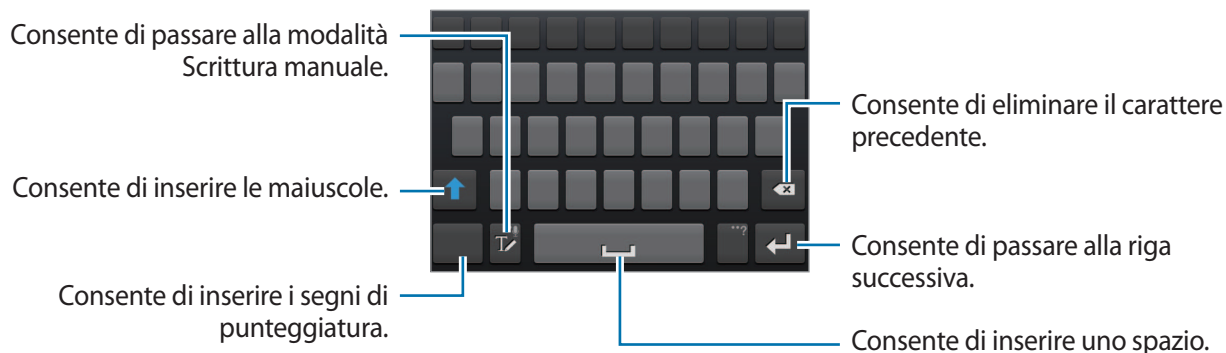

Inserimento della maiuscola

Toccate  prima di inserire un carattere. Per inserire tutte maiuscole, toccatelo due volte.

Modifica della lingua delle tastiere

Fate scorrere il tasto dello spazio a sinistra o a destra per modificare la lingua della tastiera.

Scrittura manuale

Toccate , quindi scrivete una parola con un dito o con la S Pen. Le parole suggerite compaiono man mano che inserite i caratteri. Selezionate una parola suggerita.

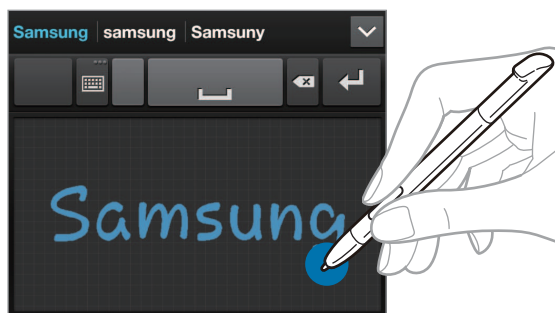

Inserimento del testo con la voce

Attivate la funzione di inserimento vocale e parlate al microfono. Il dispositivo visualizza ciò che dite.

Se il dispositivo non riconosce le vostre parole correttamente, toccate il testo sottolineato e selezionate una parola o una frase alternativa dall'elenco a comparsa.

Per modificare la lingua o aggiungere lingue per il riconoscimento vocale, toccate la lingua corrente in fondo al touch screen.

Al termine, toccate .

Copia e incolla

Tenete premuto sul testo, trascinate  oppure  per selezionare più o meno testo, quindi toccate  per copiare oppure  per tagliare. Il testo selezionato viene copiato negli appunti.

Per incollarlo in un campo di inserimento testo, tenete premuto il punto in cui inserirlo, quindi toccate **Incolla**.

Connessione a una rete Wi-Fi

Connettete il dispositivo a una rete Wi-Fi per utilizzare Internet o condividere i file multimediali con altri dispositivi. (pag. 117)

Attivazione e disattivazione del Wi-Fi

Aprirete il pannello delle notifiche, quindi toccate **Wi-Fi** per attivarlo o disattivarlo.



- Il dispositivo utilizza una frequenza non armonizzata e può essere utilizzato in tutti i Paesi europei. La rete Wi-Fi può essere utilizzata nell'UE senza restrizioni al chiuso, ma non può essere utilizzata all'aperto in alcuni paesi europei.
- Disattivate il Wi-Fi quando non in uso per risparmiare batteria.

Unione alle reti Wi-Fi

Sulla schermata Applicazioni, toccate **Impostazioni** → **Wi-Fi**, quindi trascinate l'interruttore **Wi-Fi** verso destra.

Selezionate una rete dall'elenco delle reti Wi-Fi rilevate, inserite una password se necessario, quindi toccate **Connetti**. Le reti che richiedono una password compaiono con l'icona di un lucchetto. Effettuata la connessione a una rete Wi-Fi, il dispositivo vi si connette automaticamente ogni volta che è disponibile.

Aggiunta di reti Wi-Fi

Se la rete desiderata non compare nell'elenco reti, toccate **Aggiungi rete Wi-Fi** in fondo all'elenco reti. Inserite il nome della rete in **SSID di rete**, selezionate il tipo di protezione e inserite la password se non si tratta di rete aperta, quindi toccate **Salva**.

Reti Wi-Fi dimenticate

È possibile dimenticare le reti mai utilizzate, compresa la rete corrente, in modo che il dispositivo non vi si connetta automaticamente. Selezionate la rete nell'elenco reti, quindi toccate **Dimentica**.

Impostazione degli account

Le applicazioni Google, come **Play Store**, richiedono un account Google e **Samsung Apps** richiede un account Samsung. Create degli account Google e Samsung per utilizzare al meglio il dispositivo.

Aggiunta di account

Seguite le istruzioni che compaiono quando aprite un'applicazione Google senza effettuare la registrazione per configurare un account Google.

Per accedere con o registrarvi per un account Google, sulla schermata Applicazioni, toccate **Impostazioni** → **Aggiungi account** → **Google**. Quindi, toccate **Nuovo** per registrarvi o toccate **Esistente**, quindi seguite le istruzioni visualizzate per completare la configurazione dell'account. Sul dispositivo potete utilizzare più di un account Google.

Configurate anche un account Samsung.

Eliminazione degli account

Sulla schermata Applicazioni, toccate **Impostazioni**, selezionate un nome account sotto **Account**, selezionate l'account da eliminare, quindi toccate **Rim. account**.

Trasferimento di file

Spostate i file audio, video, immagine o altri tipi di file dal dispositivo al computer o viceversa.



I seguenti formati di file sono supportati da alcune applicazioni. In base alla versione del software del dispositivo, alcuni formati di file non sono supportati.

- Musica: mp3, m4a, mp4, 3gp, 3ga, wma, ogg, oga, aac e flac
- Immagine: bmp, gif, jpg e png
- Video: 3gp, mp4, avi, wmv, flv e mkv
- Documento: doc, docx, xls, xlsx, ppt, pptx, pdf e txt

Connessione con Samsung Kies

Samsung Kies è un'applicazione per computer che gestisce librerie multimediali, contatti e agende e li sincronizza con i dispositivi Samsung. Scaricate l'ultima versione di Samsung Kies dal sito Web di Samsung.

- 1 Collegare il dispositivo a un computer tramite il cavo USB.
Samsung Kies si avvierà automaticamente sul PC. Se non viene avviato, fate doppio clic sull'icona Samsung Kies sul PC.
- 2 Trasferite i file tra il dispositivo e il PC.
Per ulteriori informazioni, fate riferimento alla guida di Samsung Kies.

Connessione con Windows Media Player

Verificate che Windows Media Player sia installato sul computer.

- 1 Collegare il dispositivo a un computer tramite il cavo USB.
- 2 Aprite Windows Media Player e sincronizzate i file musicali.

Connessione come dispositivo multimediale

- 1 Collegate il dispositivo a un computer tramite il cavo USB.
- 2 Aprite il pannello delle notifiche, quindi toccate **Connesso come dispositivo multimediale** → **Dispositivo multimediale (MTP)**.
Toccate **Fotocamera (PTP)** se il computer non supporta Media Transfer Protocol (MTP) o non ha un driver appropriato installato.
- 3 Trasferite i file tra il dispositivo e il PC.

Protezione del dispositivo

Evitate che altri utilizzino o accedano ai dati e alle informazioni personali memorizzate sul dispositivo utilizzando le funzioni di protezione. Il dispositivo richiede sempre un codice di sblocco per sbloccarlo.

Impostazione di un volto di sblocco

Sulla schermata Applicazioni, toccate **Impostazioni** → **Schermata di blocco** → **Blocco schermo** → **Sblocco col sorriso**.

Fate entrare il vostro volto nella cornice per acquisirlo. Quindi, impostate un PIN o un segno per sbloccare il touch screen se non funziona lo sblocco col sorriso.

Impostazione di un volto e una voce di sblocco

Sulla schermata Applicazioni, toccate **Impostazioni** → **Schermata di blocco** → **Blocco schermo** → **Volto e voce**.

Fate entrare il vostro volto nella cornice per acquisirlo, quindi impostate un comando vocale. Quindi, impostate un PIN o un segno per sbloccare il touch screen se non funziona lo sblocco con volto e voce.

Impostazione di un motivo

Sulla schermata Applicazioni, toccate **Impostazioni** → **Schermata di blocco** → **Blocco schermo** → **Segno**.

Tracciate un segno collegando quattro o più punti, quindi tracciate di nuovo il segno per verificarlo. Impostate un PIN di sblocco secondario.

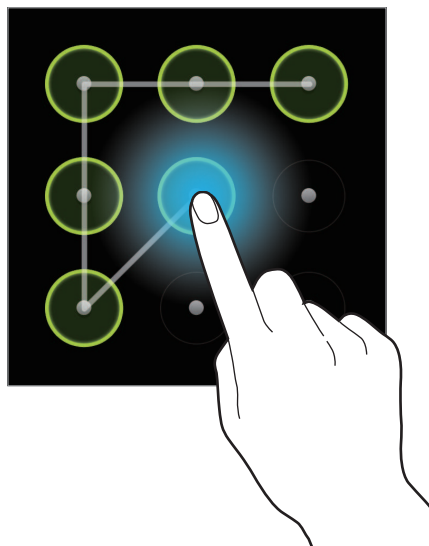

Impostazione di un PIN

Sulla schermata Applicazioni, toccate **Impostazioni** → **Schermata di blocco** → **Blocco schermo** → **PIN**.

Inserite almeno quattro numeri, quindi inserite di nuovo la password per verificarla.

Impostazione di una password

Sulla schermata Applicazioni, toccate **Impostazioni** → **Schermata di blocco** → **Blocco schermo** → **Password**.

Inserite almeno quattro caratteri inclusi numeri e simboli, quindi inserite di nuovo la password per verificarla.

Sblocco del dispositivo

Accendete il touch screen premendo il tasto Accensione o spegnimento o il tasto Home, quindi inserite il codice di sblocco.



Se dimenticate il codice di sblocco, portate il dispositivo presso un centro di assistenza Samsung per ripristinarlo.

Upgrade del dispositivo

È possibile effettuare l'upgrade del dispositivo all'ultimo software.



La disponibilità di questa funzione potrebbe variare in base alla regione o al gestore.

Upgrade con Samsung Kies

Avviate Samsung Kies e collegate il dispositivo al computer. Samsung Kies riconosce automaticamente il dispositivo e mostra gli aggiornamenti disponibili in una casella di dialogo, se del caso. Fate clic sul pulsante **Aggiorna** nella casella di dialogo per avviare l'upgrade. Fate riferimento alla guida Samsung Kies per i dettagli su come effettuare l'upgrade.



- Non spegnete il computer e non scollegate il cavo USB durante l'upgrade del dispositivo.
- Non collegate altri dispositivi multimediali al computer durante l'upgrade del dispositivo, per non interferire con il processo di aggiornamento.

Upgrade "over-the-air"

È possibile effettuare direttamente l'upgrade del dispositivo all'ultimo software con il servizio firmware over-the-air (FOTA).

Sulla schermata Applicazioni, toccate **Impostazioni** → **Info sul dispositivo** → **Aggiornamenti software** → **Aggiorna**.

Comunicazione

Telefono

Utilizzate questa applicazione per effettuare o rispondere a una chiamata.

Toccate **Telefono** sulla schermata Applicazioni.

Esecuzione di chiamate

Esecuzione di una chiamata

Utilizzate uno dei metodi seguenti:

- **Tastiera:** consente di inserire il numero utilizzando la tastiera, quindi toccate 📞.
- **Registro:** consente di effettuare una chiamata dalla cronologia delle chiamate in entrata e in uscita e dei messaggi.
- **Preferiti:** consente di effettuare una chiamata dall'elenco dei contatti preferiti.
- **Rubrica:** consente di effettuare una chiamata dall'elenco dei contatti.

Numeri di selezione rapida

Per i numeri di selezione rapida, tenete premuta la cifra corrispondente.

Suggerimento numeri

Quando si inseriscono i numeri sulla tastiera, compaiono dei suggerimenti automatici. Selezionatene uno per effettuare una chiamata.

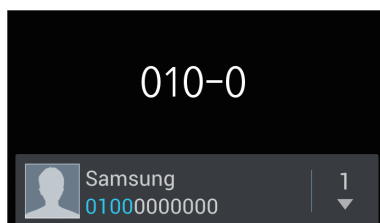

Ricerca di contatti







Inserite un nome, un numero di telefono o un indirizzo e-mail per trovare un contatto nell'elenco contatti. Man mano che inserite i caratteri, vengono suggeriti dei contatti. Selezionatene uno per chiamarlo.



Esecuzione di una chiamata internazionale

Tenete premuto **0** finché compare il segno +. Inserite prefisso internazionale, prefisso e numero di telefono, quindi toccate .

Durante una chiamata

Sono possibili le seguenti azioni:

- : consente di mettere in attesa una chiamata. In alternativa, tenete premuto il pulsante dell'auricolare. Toccate  per recuperare la chiamata in attesa oppure tenete premuto il tasto dell'auricolare.
- **Chiama**: consente di comporre una seconda chiamata.
- **Tastiera**: consente di aprire la tastiera.
- **Vivavoce**: consente di attivare il vivavoce. Quando utilizzate il vivavoce, mantenete il dispositivo lontano dalle orecchie.
- **Muto**: consente di disattivare il microfono in modo che l'altro interlocutore non possa sentirvi.
- **Auricolare**: consente di passare a un auricolare Bluetooth, se connesso al dispositivo.
- **Scambia**: consente di passare tra le due chiamate.
- **Unisci**: consente di effettuare una teleconferenza quando sono collegate due chiamate. Ripetete l'operazione per aggiungere altri partecipanti. Questa funzione è disponibile solo se è attivo il servizio di teleconferenza.
-  → **Rubrica**: consente di aprire l'elenco dei contatti.
-  → **S Note**: consente di creare una nota.
-  → **Trasferisci**: consente di collegare il primo chiamante con il secondo. Questo vi disconnette dalla conversazione.
-  → **Gestisci conferenza**: consente di avere una conversazione privata con un chiamante durante una teleconferenza o di disconnettere un chiamante dalla teleconferenza.
-  → **Messaggio**: consente di inviare un messaggio.

-  → **Disattiva riduzione disturbi**: consente di disattivare la funzione di riduzione disturbi che elimina i rumori di sottofondo in modo che chi chiama può udirvi più chiaramente.
-  → **Audio in chiamata**: consente di selezionare un'opzione dell'equalizzatore da utilizzare durante una chiamata.

Aggiunta di contatti

Per aggiungere un numero di telefono all'elenco contatti dalla tastiera, inserite il numero e toccate **Aggiungi a Rubrica**.

Visualizzazione dei registri di chiamata

Tocate **Registro** per visualizzare la cronologia delle chiamate in entrata e in uscita.

Per ordinare un registro di chiamata, toccate  → **Mostra per**, quindi selezionate un'opzione.

Numeri a selezione fissa

Il dispositivo può essere impostato per limitare le chiamate in uscita solo a numeri con prefissi specifici. Tali prefissi vengono memorizzati nella scheda SIM o USIM.

Tocate  → **Impostazioni chiamata** → **Impostazioni aggiuntive** → **Numeri a selezione fissa** → **Attiva FDN**, quindi inserite il PIN2 fornito con la scheda SIM o USIM. Tocate **Elenco FDN** e aggiungete i numeri.

Blocco chiamate

Il dispositivo può essere impostato per evitare di effettuare determinate chiamate. Ad esempio, le chiamate internazionali possono essere disattivate.

Tocate  → **Impostazioni chiamata** → **Impostazioni aggiuntive** → **Blocco chiamate**, selezionate un tipo di chiamata, selezionate un'opzione di blocco chiamate, quindi inserite una password.

Ricezione delle chiamate

Risposta a una chiamata

All'arrivo di una chiamata, trascinate  al di fuori del cerchio oppure premete il pulsante dell'auricolare.

Se è attivo il servizio di chiamate in attesa, potete effettuare un'altra chiamata. Quando rispondete a una seconda chiamata, la prima viene messa in attesa.

Rifiuto di una chiamata

All'arrivo di una chiamata, trascinate  al di fuori del cerchio oppure tenete premuto il pulsante dell'auricolare.

Per inviare un messaggio quando rifiutate una chiamata in entrata, toccate **Rifiuta con messaggio**. Per creare un messaggio di rifiuto, toccate  → **Impostazioni chiamata** → **Messaggi di rifiuto**.

Rifiuto automatico delle chiamate da numeri indesiderati

Tocate  → **Impostazioni chiamata** → **Rifiuto chiamata**, trascinate l'interruttore **Rifiuto automatico** verso destra, quindi toccate **Elenco rifiuto automatico**. Tocate **Crea**, inserite un numero, assegnate una categoria, quindi toccate **Salva**.

Chiamate perse

Se perdetevi una chiamata,  compare sulla barra di stato. Aprite il pannello delle notifiche per visualizzare l'elenco delle chiamate perse.

Avviso di chiamata

L'avviso di chiamata è un servizio fornito dal gestore. L'utente può utilizzare questo servizio per sospendere una chiamata corrente e passare a una chiamata in entrata. Questo servizio non è disponibile per le videochiamate.

Per utilizzare questo servizio, toccate  → **Impostazioni chiamata** → **Impostazioni aggiuntive** → **Avviso di chiamata**.

Trasferimento di chiamata

Il dispositivo può essere impostato per inoltrare le chiamate in entrata a un numero specifico.

Tocate  → **Impostazioni chiamata** → **Trasferimento chiamate**, quindi selezionate un tipo di chiamata e una condizione. Inserite un numero e toccate **Attiva**.

Conclusione di una chiamata

Tocate **Termina** per terminare una chiamata. In alternativa, premete il pulsante dell'auricolare.









Videochiamate

Esecuzione di una videochiamata

Inserite il numero o selezionate un contatto dall'elenco contatti, quindi toccate  per effettuare una videochiamata.

Durante una videochiamata

Sono possibili le seguenti azioni:

- **Cambia camera:** consente di passare dalla fotocamera anteriore a quella posteriore e viceversa.
- **Muto:** consente di disattivare il microfono in modo che l'altro interlocutore non possa sentirvi.
-  → **Nascondi:** consente di nascondere la vostra immagine all'altro interlocutore.
-  → **Immagine in uscita:** consente di selezionare un'immagine da mostrare all'interlocutore.
-  → **Tastiera:** consente di aprire la tastiera.
-  → **Auricolare Bluetooth:** consente di passare a un auricolare Bluetooth, se connesso al dispositivo.
-  → **Vivavoce disattivato:** consente di disattivare il vivavoce.
-  → **Emoticon animate:** consente di applicare emoticon alla vostra immagine.
-  → **Vista tema:** consente di applicare icone decorative alla vostra immagine.
-  → **Attiva vista cartone:** consente di modificare la modalità di visualizzazione nella vista cartone.

Tenete premuta l'immagine dell'interlocutore per accedere alle seguenti opzioni:

- **Cattura immagine:** consente di acquisire l'immagine dell'interlocutore.
- **Registra video:** consente di registrare un video delle immagini dell'interlocutore.



In molti Paesi è illegale registrare una chiamata senza il permesso dell'interlocutore.

Tenete premuta la vostra immagine per accedere alle seguenti opzioni:

- **Cambia camera:** consente di passare dalla fotocamera anteriore a quella posteriore e viceversa.
- **Immagine in uscita:** consente di selezionare un'immagine da mostrare all'interlocutore.

Scambio di immagini

Trascinate l'immagine di uno degli interlocutori su quella dell'altro per scambiare le immagini.

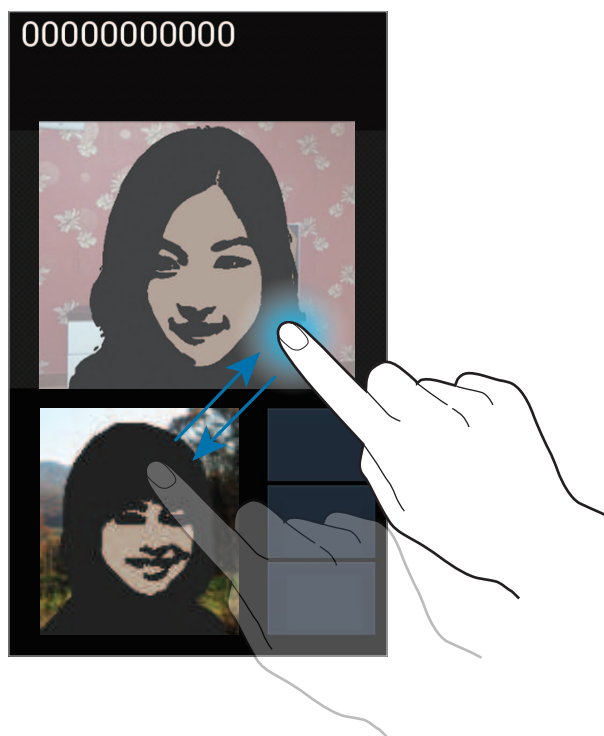

Rubrica



Utilizzate questa applicazione per gestire i contatti, compresi numeri di telefono, indirizzi e-mail e altro.

Toccate **Rubrica** sulla schermata Applicazioni.

Gestione dei contatti

Creazione di un contatto

Toccate **+** e inserite le informazioni del contatto.

- : consente di aggiungere un'immagine.
-  / : consente di aggiungere o eliminare il campo di un contatto.

Modifica di un contatto

Selezionate un contatto da modificare, quindi toccate .

Eliminazione di un contatto

Toccate  → **Elimina**.

Impostazione di un numero di selezione rapida





Toccate  → **Selezione rapida**, selezionate un numero di selezione rapida, quindi selezionate un contatto per esso. Per eliminare un numero di selezione rapida, tenetelo premuto, quindi toccate **Rimuovi**.

Ricerca di contatti

Utilizzate uno dei seguenti metodi di ricerca:

- Scorrete in su o in giù l'elenco dei contatti.
- Utilizzate l'indice a destra dell'elenco contatti per scorrere velocemente, trascinandovi il dito.
- Toccate il campo di ricerca in cima all'elenco contatti e inserite i criteri di ricerca.

Dopo aver selezionato un contatto, eseguite una delle seguenti azioni:

-  : consente di aggiungere ai contatti preferiti.
-  /  : consente di eseguire una chiamata vocale o videochiamata.
-  : consente di comporre un messaggio.
-  : consente di comporre un'e-mail.

Importazione ed esportazione di contatti

Sincronizzazione di Google Contacts

Toccate  → **Collega a Google**.

I contatti sincronizzati con Google Contacts compaiono con  nell'elenco contatti.

Se un contatto viene aggiunto o eliminato sul dispositivo, viene anche aggiunto o eliminato da Google Contacts e viceversa.

Sincronizzazione con Samsung Contacts

Toccate  → **Collega a Samsung account**.

I contatti sincronizzati con Samsung Contacts compaiono con  nell'elenco contatti.

Se un contatto viene aggiunto o eliminato sul dispositivo, viene anche aggiunto o eliminato da Samsung Contacts e viceversa.

Importazione dei contatti

Toccate  → **Importa/Esporta** → **Importa da scheda SIM, Importa da scheda SD oppure Importa da memoria USB**.

Esportazione di contatti

Toccate  → **Importa/Esporta** → **Esporta su scheda SIM, Esporta su scheda SD oppure Esporta nella memoria USB**.

Condivisione di contatti

Toccate  → **Importa/Esporta** → **Condividi biglietto da visita con**, selezionate i contatti, toccate **Fatto**, quindi selezionate un metodo di condivisione.

Contatti preferiti

Toccate , quindi eseguite una delle seguenti azioni:

- **Cerca**: consente di cercare i contatti.
- **Aggiungi a Preferiti**: consente di aggiungere i contatti ai preferiti.
- **Rimuovi dai preferiti**: consente di rimuovere i contatti dai preferiti.
- **Griglia/Elenco**: consente di visualizzare i contatti in forma di griglia o elenco.

Gruppi di contatti

Aggiunta di contatti a un gruppo

Selezionate un gruppo, quindi toccate . Selezionate i contatti da aggiungere, quindi toccate **Salva**.

Gestione dei gruppi

Toccate , quindi eseguite una delle seguenti azioni:

- **Crea**: consente di creare un nuovo gruppo.
- **Cerca**: consente di cercare i contatti.
- **Modifica ordine**: tenete premuto  vicino al nome del gruppo, trascinatelo in alto o in basso fino a un'altra posizione, quindi toccate **Fatto**.
- **Elimina gruppi**: selezionate i gruppi aggiunti dall'utente, quindi toccate **Elimina**. Non è possibile eliminare i gruppi predefiniti.

Invio di un messaggio o e-mail ai membri di un gruppo

Selezionate un gruppo, toccate  → **Invia messaggio** oppure **Invia e-mail**, selezionate i membri, quindi toccate **Fatto**.

Biglietto da visita

Create un biglietto da visita e inviatelo ad altri.

Toccate **Configura profilo**, inserite i dettagli, come numero di telefono, indirizzo e-mail e indirizzo postale, quindi toccate **Salva**. Se le informazioni dell'utente sono state salvate quando avete configurato il dispositivo, selezionate il biglietto da visita in **ME STESSO**, quindi toccate  per modificare.

Toccate  → **Condividi biglietto da visita con**, quindi selezionate un metodo di condivisione.

Messaggi

Utilizzate questa applicazione per inviare messaggi di testo (SMS) o multimediali (MMS).

Toccate **Messaggi** sulla schermata Applicazioni.



L'invio o la ricezione di messaggi in roaming potrebbe determinare costi aggiuntivi. Per maggiori informazioni, contattate il gestore.



Invio di messaggi

Toccate , aggiungete i destinatari, inserite un messaggio, quindi toccate .

Utilizzate i seguenti metodi per aggiungere i destinatari:

- Inserite un numero di telefono.
- Toccate , selezionate i contatti, quindi toccate **Fatto**.

Utilizzate i seguenti metodi per creare un messaggio multimediale:

- Toccate  e allegare immagini, video, contatti, appunti, eventi e altro.
- Toccate  → **Inserisci emoticon** per inserire un emoticon.
- Toccate  → **Aggiungi oggetto** per inserire un oggetto.

Invio di messaggi programmati

Durante la composizione di un messaggio, toccate  → **Messaggio programmato**. Impostate un'ora e una data, quindi toccate **OK**. Il dispositivo invia il messaggio all'ora e nella data specificata.



- Se il dispositivo è spento all'ora programmata, non è connesso alla rete o la rete è instabile, il messaggio non viene inviato.
- Questa funzione si basa sull'ora e sulla data impostate sul dispositivo. L'ora e la data potrebbero non essere corrette se cambiate fuso e la rete non aggiorna le informazioni.

Visualizzazione dei messaggi in arrivo

I messaggi in arrivo sono raggruppati in thread per contatto.

Selezionate un contatto per visualizzare il messaggio della persona.

Ascolto dei messaggi vocali

Tenete premuto **1** sulla tastiera, quindi seguite le istruzioni del gestore.

E-mail

Utilizzate questa applicazione per inviare o visualizzare le e-mail.

Toccate **E-mail** sulla schermata Applicazioni.



Impostazione degli account e-mail

Impostate un account e-mail quando aprite **E-mail** per la prima volta.

Inserite l'indirizzo e-mail e la password. Toccate **Succ.** per account e-mail privati, come Google Mail, oppure toccate **Config. manuale** per account e-mail aziendali. Successivamente, seguite le istruzioni per completare la configurazione.

Per configurare un altro account e-mail, toccate  → **Impostazioni** → .

Invio di messaggi

Toccate l'account e-mail da utilizzare, quindi toccate  in cima al touch screen. Inserite destinatari, oggetto e messaggio, quindi toccate .

Toccate  per aggiungere un destinatario dall'elenco dei contatti.

Toccate  → **Aggiungi Cc/Ccn** per aggiungere più destinatari.

Toccate  per allegare immagini, video, contatti, appunti, eventi e altro.

Toccate  per inserire immagini, eventi contatti e informazioni di posizione nel messaggio.

Invio di messaggi programmati

Durante la composizione di un'e-mail, toccate  → **Invio programma**. Spuntate **Invio programma**, impostate data e ora, quindi toccate **Fatto**. Il dispositivo invia il messaggio all'ora e nella data specificata.



- Se il dispositivo è spento all'ora programmata, non è connesso alla rete o la rete è instabile, il messaggio non viene inviato.
- Questa funzione si basa sull'ora e sulla data impostate sul dispositivo. L'ora e la data potrebbero non essere corrette se cambiate fuso e la rete non aggiorna le informazioni.

Lettura dei messaggi

Selezionate l'account e-mail da utilizzare e i nuovi messaggi vengono recuperati. Per recuperare nuovi messaggi manualmente, toccate .

Toccate il messaggio da leggere.

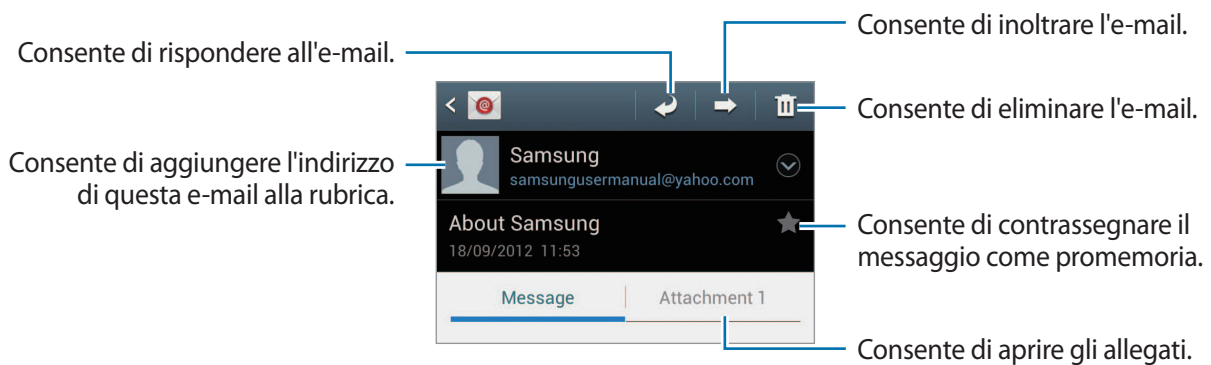

Toccate la scheda allegati per aprire gli allegati, quindi toccate  vicino a un allegato per salvarlo.

Google Mail



Utilizzate questa applicazione per accedere velocemente e direttamente al servizio Google Mail.

Toccate **Google Mail** sulla schermata Applicazioni.



- La disponibilità di questa applicazione potrebbe variare in base alla regione o al gestore.
- Questa applicazione potrebbe comparire in modo diverso in base alla regione o al gestore.

Invio di messaggi

In qualsiasi casella di posta, toccate , inserite i destinatari, un oggetto e un messaggio, quindi toccate .

Toccate  → **Allega file** per allegare un'immagine.

Toccate  → **Aggiungi Cc/Ccn** per aggiungere più destinatari.

Toccate  → **Salva bozza** per salvare il messaggio e inviarlo successivamente.

Toccate  → **Elimina** per ricominciare.

Lettura dei messaggi

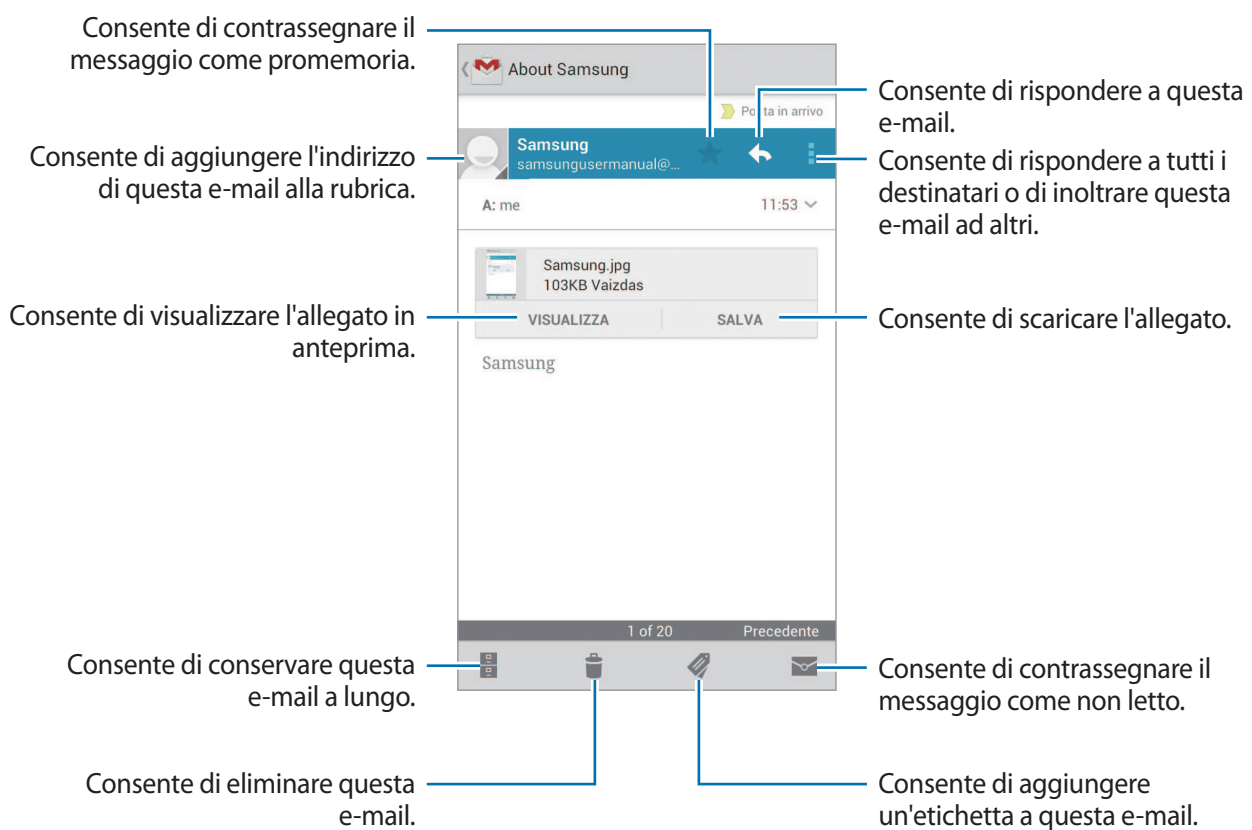

Etichette

Google Mail non utilizza cartelle reali, utilizza invece delle etichette. Quando avviate Google Mail, vengono visualizzati i messaggi etichettati come Ricevuti.

Tocate  per visualizzare i messaggi con altre etichette.

Per aggiungere un'etichetta a un messaggio, selezionate il messaggio, toccate , quindi selezionate l'etichetta da assegnare.

Google Talk

Utilizzate questa applicazione per chattare con altri tramite Google Talk.

Tocate **Google Talk** sulla schermata Applicazioni.



La disponibilità di questa applicazione potrebbe variare in base alla regione o al gestore.

Profilo pubblico

Tocate l'ID dell'account in cima all'elenco amici per modificare disponibilità, immagine o messaggio dello stato.

Aggiunta di amici

Tocate , inserite l'indirizzo e-mail dell'amico da aggiungere, quindi toccate **FINE**.

Chat con gli amici

Selezionate un amico dall'elenco amici, inserite un messaggio nel campo in fondo al touch screen, quindi toccate .

Per aggiungere un amico alla chat, toccate  → **Aggiungi alla chat**.

Per chiudere la chat, toccate  → **Termina chat**.

Spostamento tra chat

Scorrete a sinistra o a destra.

Eliminazione della cronologia chat

Le chat vengono salvate automaticamente. Per eliminare la cronologia chat, toccate  → **Cancella cronologia chat**.

Google+

Utilizzate questa applicazione per restare in contatto con gli altri tramite i social network Google.

Tocate **Google+** sulla schermata Applicazioni.



La disponibilità di questa applicazione potrebbe variare in base alla regione o al gestore.

Tocate **Tutte le cerchie** per modificare la categoria, quindi scorrete in alto o in basso per visualizzare i post della vostra cerchia.

Messenger

Utilizzate questa applicazione per chattare con altri tramite il servizio di messaggistica istantanea Google+.

Tocate **Messenger** sulla schermata Applicazioni.



La disponibilità di questa applicazione potrebbe variare in base alla regione o al gestore.

Selezionate un amico dall'elenco amici, inserite un messaggio nel campo in fondo al touch screen, quindi toccate .

ChatON

Utilizzate questa applicazione per chattare con qualsiasi dispositivo dotato di numero di telefono mobile.

Toccate **ChatON** sulla schermata Applicazioni.



La disponibilità di questa applicazione potrebbe variare in base alla regione o al gestore.

Create l'elenco degli amici inserendo numeri di telefono o indirizzi e-mail degli account Samsung oppure selezionandoli dall'elenco suggerimenti.

Selezionate un amico per iniziare a chattare.

Per sincronizzare i contatti sul dispositivo con ChatON, toccate **Impostazioni** → **Sincronizza contatti**.

Web e rete

Internet

Utilizzate questa applicazione per navigare su Internet.

Toccate **Internet** sulla schermata Applicazioni.

Visualizzazione delle pagine Web

Toccate il campo indirizzo, inserite l'indirizzo Web, quindi toccate **Vai**.

Apertura di una nuova pagina

Toccate  → **Nuova finestra**.

Per andare a un'altra pagina Web, toccate , scorrete a sinistra o a destra, quindi toccate la pagina per selezionarla.

Ricerca sul Web con la voce

Toccate il campo indirizzo, toccate , pronunciate una parola chiave, quindi selezionate una delle parole chiave suggerite che compaiono.



La disponibilità di questa funzione potrebbe variare in base alla regione o al gestore.

Preferiti

Per aggiungere la pagina Web corrente ai preferiti, toccate  → **Aggiungi preferito**.

Per aprire una pagina Web inserita tra i preferiti, toccate , quindi selezionatene una.

Cronologia

Tocate  → **Cronologia** per aprire una pagina Web dall'elenco delle ultime pagine Web visitate. Per cancellare la cronologia, toccate  → **Cancella cronologia**.

Tocate  → **Cronologia** → **Più visitati** per aprire una pagina Web dall'elenco delle pagine Web più visitate.

Link

Tenete premuto un link sulla pagina Web per aprirlo in una nuova pagina, aggiungerlo ai preferiti, salvarlo, dividerlo o copiarlo.

Per visualizzare le pagine Web salvate, toccate  → **Download**.

Condivisione delle pagine Web

Per condividere l'indirizzo di una pagina Web con altri, toccate  → **Condividi pagina**.

Per condividere parte di una pagina Web, tenete premuto il testo desiderato, quindi toccate  → **Condividi**.

Utilizzo di Popup Browser

Utilizzate questa funzione per accedere a Internet senza chiudere l'applicazione corrente.

Mentre visualizzate il contenuto, come contatti o appunti che includono indirizzi Web, selezionate un indirizzo Web, quindi toccate **Browser popup** per aprire il browser pop-up. Tocate e trascinate il browser per spostarlo in un'altra posizione.

Per ricaricare una pagina, toccate .

Per visualizzare il browser a tutto schermo, toccate .

Per chiudere il browser, toccate .

Bluetooth

Bluetooth crea una connessione wireless diretta tra due dispositivi a breve distanza. Utilizzate il Bluetooth per scambiare dati o file multimediali con altri dispositivi.



- Samsung non è responsabile per la perdita, l'intercettazione o l'abuso dei dati inviati o ricevuti tramite Bluetooth.
- Verificate sempre di condividere e ricevere dati da dispositivi affidabili e adeguatamente protetti. In presenza di ostacoli tra i dispositivi, la distanza operativa potrebbe diminuire.
- Alcuni dispositivi, in particolare quelli che non sono stati collaudati o approvati da Bluetooth SIG, potrebbero essere incompatibili con il dispositivo.
- Non utilizzate il Bluetooth per scopi illegali (ad esempio, copie pirata di file o registrazione illegale di comunicazioni a scopo commerciale). Samsung non è responsabile per le ripercussioni di un utilizzo illegale del Bluetooth.

Per attivare il Bluetooth, sulla schermata Applicazioni, toccate **Impostazioni** → **Bluetooth**, quindi trascinate l'interruttore **Bluetooth** verso destra.

Abbinamento con altri dispositivi Bluetooth

Sulla schermata Applicazioni, toccate **Impostazioni** → **Bluetooth** → **Ricerca**, quindi verranno visualizzati i dispositivi rilevati. Selezionate il dispositivo con cui effettuare l'abbinamento, quindi accettate la chiave di accesso generata automaticamente su entrambi i dispositivi per confermare.

Invio e ricezione di dati

Molte applicazioni supportano il trasferimento dati tramite Bluetooth. Un esempio è **Galleria**. Aprite **Galleria**, selezionate un'immagine, toccate  → **Bluetooth**, quindi selezionate uno dei dispositivi Bluetooth abbinati. Successivamente, accettate la richiesta di autorizzazione Bluetooth sull'altro dispositivo per ricevere l'immagine. Il file trasferito viene salvato nella cartella **Bluetooth**. Se ricevete un contatto, questo viene aggiunto automaticamente all'elenco contatti.

AllShare Cast

Utilizzate questa funzione per connettere il dispositivo a uno schermo ampio con un dongle AllShare Cast, quindi condividete i contenuti.



- Questa funzione potrebbe non essere disponibile in base alla regione o al gestore.
- Durante la riproduzione potrebbe avvenire il buffer di alcuni file, in base alla connessione di rete.
- Per risparmiare energia, disattivate AllShare Cast quando non è in uso.
- Se specificate una banda di frequenza Wi-Fi, i dongle AllShare Cast potrebbero non essere scoperti o connettersi.
- Se riproducete video o giochi su una TV, selezionate una modalità TV adeguata per ottenere la migliore esperienza con AllShare Cast.

Sulla schermata Applicazioni, toccate **Impostazioni** → **Altre impostazioni** → **AllShare Cast**, quindi trascinate l'interruttore **AllShare Cast** verso destra. Selezionate un dispositivo, aprite o riproducete un file, quindi controllate il display con i tasti sul dispositivo.

AllShare Play

Utilizzate questa applicazione per riprodurre i contenuti salvati su vari dispositivi su Internet. Potete riprodurre e inviare qualsiasi file su qualsiasi dispositivo a un altro dispositivo o a un server Web di memorizzazione.

Per utilizzare questa applicazione, dovete effettuare l'accesso agli account Google e Samsung e registrare due o più dispositivi come server di file. I metodi di registrazione potrebbero variare in base al tipo di dispositivo. Per i dettagli, toccate  → **FAQ**.

Toccate **AllShare Play** sulla schermata Applicazioni.



La disponibilità di questa applicazione potrebbe variare in base alla regione o al gestore.

Invio di file

Selezionate un dispositivo o memoria Web, selezionate un file, quindi toccate .

Condivisione di file

Selezionate un dispositivo o memoria Web, selezionate un file, toccate , quindi utilizzate le seguenti opzioni:

- **Invia a utenti vicini:** consente di condividere i file con i dispositivi vicini sui quali è attivato AllShare Play.
- **Facebook/Twitter/Flickr/Picasa:** consente di caricare i file su un social network.

Riproduzione di file su un dispositivo remoto

Selezionate un dispositivo o memoria Web, selezionate un file, toccate , quindi selezionate un dispositivo.



- I formati file supportati potrebbero variare in base ai dispositivi connessi come lettore multimediale.
- Durante la riproduzione potrebbe avvenire il buffer di alcuni file, in base alla connessione di rete.

Gestione dei contenuti su un server Web di memorizzazione

Selezionate un server Web di memorizzazione, quindi visualizzate e gestite i file.

Group Cast

Utilizzate questa applicazione per condividere immagini, documenti e musica con altri dispositivi Connessi alla stessa rete Wi-Fi.

Tocate **Group Cast** sulla schermata Applicazioni.



La disponibilità di questa applicazione potrebbe variare in base alla regione o al gestore.

Condivisione di file

- 1 Tocate **Condividi immagine**, **Condividi documento** oppure **Condividi musica**, selezionate i file da condividere, quindi toccate **Fatto**.
- 2 Inserite un codice PIN e toccate **Done**.

Entrare in un altro Group Cast

Toccate un altro dispositivo sotto Join, inserite il codice PIN, quindi toccate **OK**.

NFC

Il dispositivo vi permette di leggere i tag NFC (Near Field Communication) che contengono informazioni sui prodotti. Inoltre, potete utilizzare questa funzione per effettuare pagamenti e acquistare biglietti per mezzi di trasporto o eventi, dopo aver scaricato le applicazioni richieste.



Il coperchio posteriore contiene un'antenna NFC integrata. Maneggiate il coperchio posteriore con cura per evitare di danneggiare l'antenna NFC.



Se il touch screen è bloccato, il dispositivo non legge i tag NFC e non riceve i dati.

Per attivare la funzione NFC, sulla schermata Applicazioni, toccate **Impostazioni** → **Altre impostazioni** → **NFC**. Trascinate l'interruttore **NFC** verso destra.

Lettura di informazioni da un tag NFC

Posizionate il dispositivo vicino a un tag NFC. Compariranno le informazioni del tag.

Acquisti con la funzione NFC

Per poter utilizzare la funzione FNC per effettuare pagamenti, dovete effettuare la registrazione a un servizio di Mobile payment. Per effettuare la registrazione od ottenere maggiori informazioni sul servizio, contattate il gestore telefonico.

Fate toccare il retro del dispositivo sul lettore di schede NFC.

Invio di dati tramite Android Beam

Utilizzate Android Beam per inviare dati, come pagine Web e contatti, a dispositivi abilitati NFC.

Sulla schermata Applicazioni, toccate **Impostazioni** → **Altre impostazioni** → **NFC**. Trascinate l'interruttore **Android Beam** verso destra.

Selezionate un elemento, fate toccare il retro del dispositivo con il retro dell'altro dispositivo, quindi toccate il touch screen del vostro dispositivo.

S Beam

Utilizzate S Beam per inviare dati, come musica, video, immagini e documenti.



Non inviate dati protetti da copyright tramite S Beam, per non violare le leggi sul copyright. Samsung non è responsabile dell'utilizzo illegale dei dati coperti da copyright.

Sulla schermata Applicazioni, toccate **Impostazioni** → **Altre impostazioni** → **S Beam**. Trascinate l'interruttore **S Beam** verso destra.

Selezionate un file, fate toccare il retro del dispositivo con il retro dell'altro dispositivo, quindi toccate il touch screen del vostro dispositivo.



Se entrambi i dispositivi cercano di inviare dati contemporaneamente, il trasferimento potrebbe non riuscire.

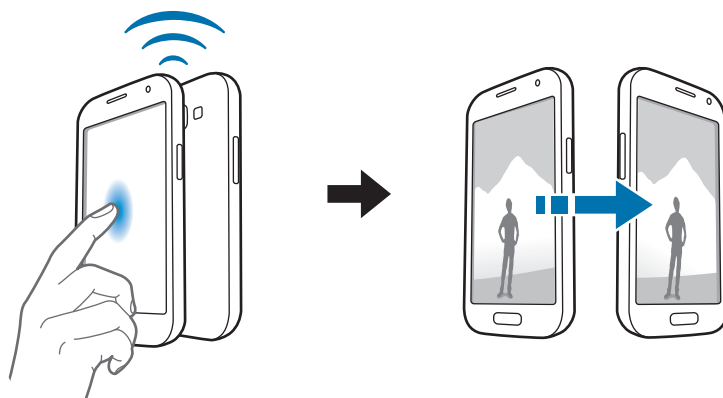

Multimedia

Lettore musicale

Utilizzate questa applicazione per ascoltare la musica.

Toccate **Lettore musicale** sulla schermata Applicazioni.



- In base alla versione del software del dispositivo, alcuni formati di file non sono supportati.
- Alcuni file potrebbero non essere riprodotti correttamente in base al tipo di codifica utilizzata.

Riproduzione di musica

Selezionate una categoria musicale, quindi selezionate una canzone da riprodurre.

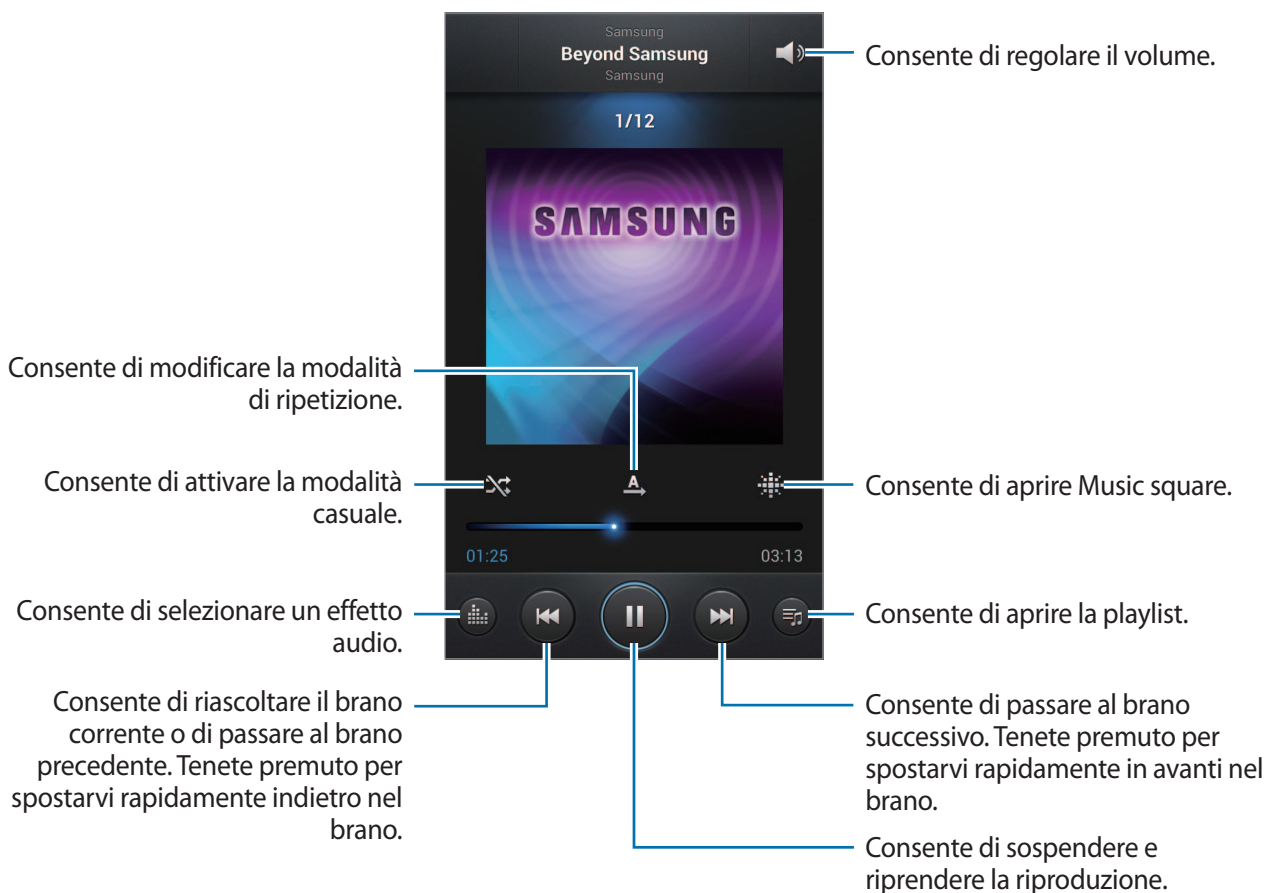



Impostazione di una canzone come suoneria

Per utilizzare la canzone riprodotta al momento come suoneria, toccate  → **Imposta come** → **Suoneria telefono**.

Creazione playlist

Create una selezione personale di canzoni.

Tocate **Playlist**, quindi toccate  → **Crea playlist**. Inserite un titolo e toccate **OK**. Tocate **Aggiungi musica**, selezionate le canzoni da includere, quindi toccate **Fatto**.

Per aggiungere la canzone riprodotta al momento a una playlist, toccate  → **Aggiungi a playlist**.

Riproduzione di musica per genere

Riproducete la musica raggruppata per genere. Il dispositivo crea automaticamente la playlist.

Quando viene aggiunta una canzone, toccate **Music square** →  → **Aggiornamento libreria**.

Tocate **Music square** e selezionate una cella di genere.

Fotocamera

Utilizzate questa applicazione per scattare foto o registrare video.

Utilizzate **Galleria** per visualizzare le foto e i video registrati con la fotocamera del dispositivo.
(pag. 84)

Tocate **Fotocamera** sulla schermata Applicazioni.





La fotocamera si spegne automaticamente se non utilizzata.

Buone maniere con la fotocamera

- Non scattate foto o video di altri senza il loro permesso.
- Non scattate foto o video dove vietato dalla legge.
- Non scattate foto o video in luoghi dove potreste violare la privacy delle persone.

Scatto di foto

Scatto di una foto

Toccate l'immagine sulla schermata di anteprima nel punto in cui la fotocamera dovrebbe mettere a fuoco. Quando il soggetto è a fuoco, la cornice di messa a fuoco diventa verde. Toccate  per scattare la foto. Tenete premuto  per scattare una serie di foto.

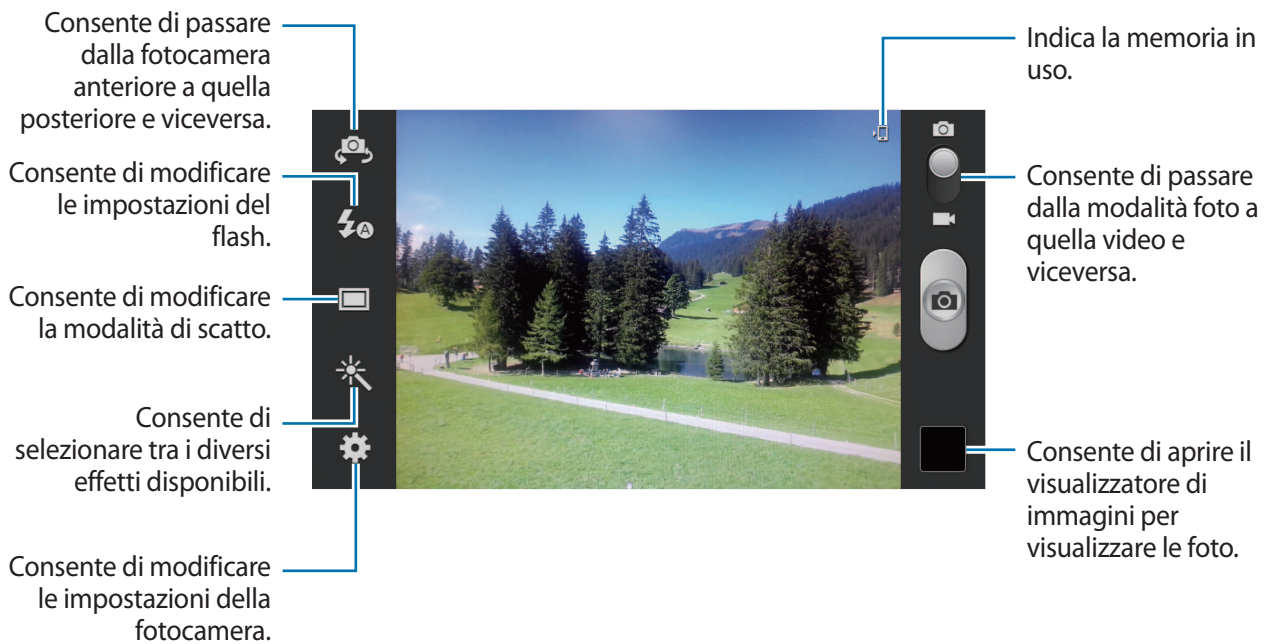

Modalità scene

Con le impostazioni predefinite è più facile scattare foto "punta e scatta".

Toccate  → **Modalità scene**.

- **Ritratto:** utilizzate questa impostazione per un soggetto umano.
- **Panorama:** utilizzate questa impostazione per una vista più ampia.
- **Sport:** utilizzate questa impostazione per soggetti in rapido movimento.
- **Interni:** utilizzate questa impostazione per scene al chiuso ben illuminate.
- **Spiaggia/Neve:** utilizzate questa impostazione per scene all'aperto ben illuminate o con il sole.

- **Tramonto:** utilizzate questa impostazione per colori più ricchi e contrasti più nitidi.
- **Alba:** utilizzate questa impostazione per colori molto sottili.
- **Colore autunnale:** utilizzate questa impostazione per sfondi sul rosso.
- **Testo:** utilizzate questa impostazione per libri o poster.
- **Luce di candela:** utilizzate questa impostazione per immagini brillanti su uno sfondo scuro.

Modalità scatto

Sono disponibili diversi effetti fotografici, come il rendering cartone animato.

Toccate  → **Modalità scatto.**

- **Scatto singolo:** consente di scattare una foto singola.
- **Scatto migliore:** consente di scattare una serie di foto e di salvare quella migliore.
- **Volti migliori:** Utilizzare questo per scattare foto di gruppo multiple allo stesso tempo e combinarli per creare la migliore immagine possibile.



Toccate  di scattare più foto. Per ottenere il miglior colpo, tenere ferma la fotocamera e rimangono ancora durante l'assunzione di foto. Quando si apre la **Galleria**, toccate la cornice gialla su ogni faccia e scegliere il miglior pongo individuali per il soggetto. Dopo aver scelto una posa per ogni individuo, toccate **Fatto** per unire le immagini in una singola foto e salvarlo.

- **Rilevamento volti:** consente di impostare il riconoscimento del volto delle persone e di aiutarvi a scattare una foto.
- **Panorama:** consente di scattare una foto composta da molte foto unite insieme.
- **Scatto condiviso:** consente di inviare una foto direttamente a un altro dispositivo tramite Wi-Fi Direct.
- **HDR:** consente di scattare tre foto con esposizioni diverse e combinarle per migliorare il contrasto.
- **Condivisione foto amici:** consente di impostare il riconoscimento di un volto etichettato in una foto e inviarlo a quella persona. Il riconoscimento volto potrebbe non riuscire in base all'angolazione del volto, alla sua dimensione, al colore della pelle, all'espressione del volto, alle condizioni di luce o agli accessori indossati dal soggetto.
- **Estetica:** consente di scattare una foto con i volti illuminati per immagini più dolci.
- **Modo sorriso:** consente di scattare una foto mentre la fotocamera attende che un soggetto sorride.
- **Illuminazione scarsa:** consente di scattare una serie di foto e combinarle in una foto per migliorare la qualità dell'immagine.

Foto panoramiche



Una foto panoramica è un'immagine di un panorama ampio composta da più scatti.

Tocate  → **Modalità scatto** → **Panorama**.

Tocate  e spostate la fotocamera in qualsiasi direzione. Quando la cornice blu si allinea con il mirino, la fotocamera fa automaticamente un altro scatto in una sequenza panoramica. Per terminare lo scatto, toccate di nuovo .



Registrazione video

Registrazione di un video

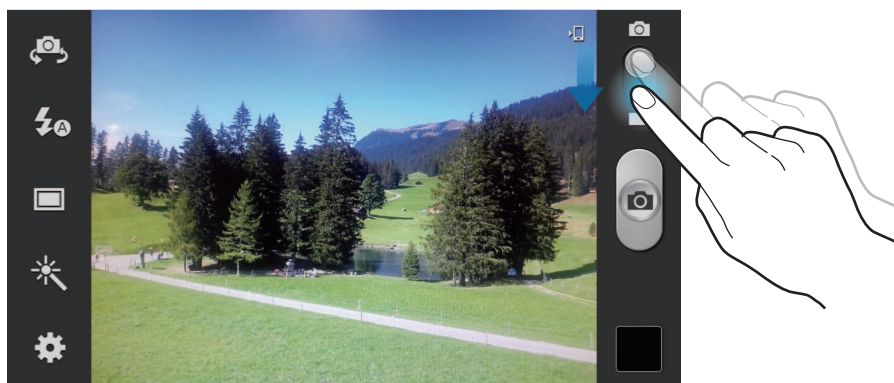
Fate scorrere l'interruttore del fermo immagine sull'icona video, quindi toccate  per registrare un video. Per sospendere la registrazione, toccate . Per terminare la registrazione, toccate di nuovo .



Durante la registrazione, utilizzate le seguenti azioni:

- Per modificare la messa a fuoco, toccate nel punto su cui mettere a fuoco. Per mettere a fuoco il centro del touch screen, toccate .
- Per acquisire un'immagine dal video durante la registrazione, toccate . Questa funzione non funziona quando la funzione anti-vibrazione è attivata.



Lo zoom potrebbe non essere disponibile quando registrate con la risoluzione massima.

Modalità registrazione

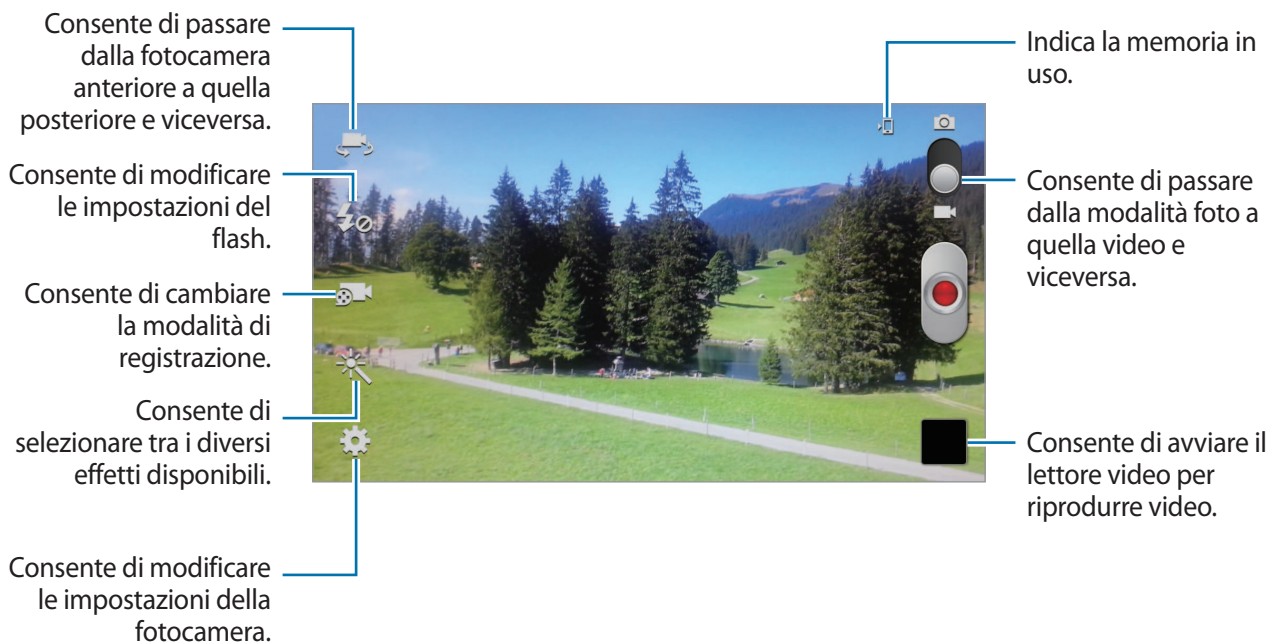

Toccate  per modificare la modalità di registrazione.

- **Normale:** utilizzate questa modalità per una qualità normale.
- **Limite MMS:** utilizzate questa modalità per ridurre la qualità per l'invio tramite messaggio.
- **Slow motion:** utilizzate questa modalità per registrare un video di un soggetto in movimento. Il dispositivo riproduce il video con movimento lento.
- **Movimento rapido:** utilizzate questa modalità per registrare un video di un soggetto in movimento. Il dispositivo riproduce il video con movimento rapido.

Aumento e diminuzione dello zoom

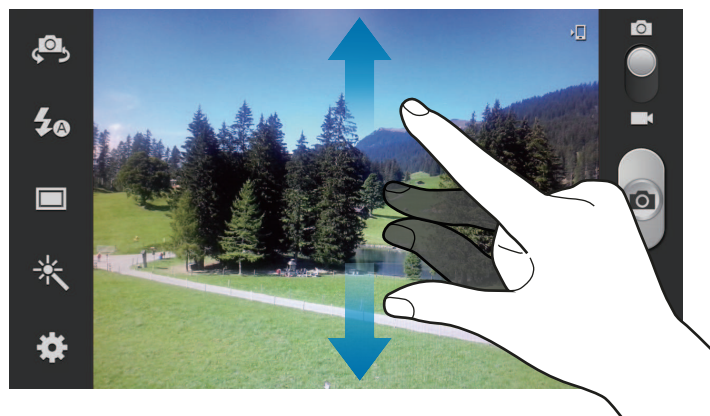

Utilizzate uno dei seguenti metodi:

- Utilizzate il tasto Volume per aumentare o diminuire lo zoom.
- Allontanate due dita sul touch screen per ingrandire, pizzicate per ridurre lo zoom.



- Lo zoom potrebbe non essere disponibile quando scattate con la risoluzione massima.
- L'effetto di aumento/diminuzione dello zoom è disponibile quando utilizzate lo zoom durante la registrazione video.

Configurazione delle impostazioni per la fotocamera

Toccate  per configurare le impostazioni della fotocamera. Non tutte le seguenti opzioni sono disponibili nelle modalità fotocamera singola e videocamera. Le opzioni disponibili potrebbero variare in base alla modalità utilizzata.

- **Modifica collegamenti:** consente di riorganizzare i collegamenti alle opzioni più utilizzate.
- **Scatto multiplo:** consente di scattare una serie di foto di soggetti in movimento.
- **Autoscatto:** consente di scattarvi una foto.
- **Auto registrazione:** consente di registrarvi un video.
- **Flash:** consente di attivare o disattivare il flash.
- **Modalità scatto:** consente di modificare la modalità di scatto.
- **Modalità registrazione:** consente di modificare la modalità di registrazione.
- **Effetti:** consente di selezionare tra i diversi effetti foto quelli disponibili.
- **Modalità scene:** consente di modificare la modalità di scena.
- **Valore esposizione:** determina la quantità di luce ricevuta dal sensore della fotocamera. Per situazioni con poca luce, utilizzate un'esposizione più alta.
- **Messa a fuoco:** consente di selezionare una modalità di messa a fuoco. **Autofocus** è controllata dalla fotocamera. **Macro** è per oggetti molto vicini.
- **Avvio ritardato:** utilizzate questa funzione per ritardare gli scatti.
- **Risoluzione:** consente di selezionare una risoluzione. Utilizzate una risoluzione maggiore per una qualità migliore, anche se è necessaria più memoria.

- **Bilanciamento bianco:** consente di selezionare un bilanciamento del bianco adeguato, in modo che la gamma di colore delle immagini sia più vicina alla realtà. Queste impostazioni sono ideate per situazioni di luce specifiche. Queste impostazioni sono simili all'intervallo di calore dell'esposizione di bilanciamento del bianco nelle fotocamere professionali.
 - **ISO:** consente di selezionare un valore ISO. Questo controlla la sensibilità della fotocamera alla luce. Si misura negli equivalenti fotocamera a pellicola. Per oggetti fermi o illuminati a giorno utilizzate valori bassi. Per oggetti in rapido movimento o poco illuminati utilizzate valori più alti.
 - **Misurazione:** consente di selezionare un metodo di misurazione. Questo determina come vengono calcolati i valori di luce. **Calibrato al centro** misura la luce di sfondo al centro della scena. **Spot** misura il valore della luce in una posizione specifica. **Matrice** fa la media della scena completa.
 - **Visibilità all'aperto:** utilizzate questa opzione per condizioni esterne brillanti.
 - **Contrasto auto:** consente di impostare la fotocamera per utilizzare il contrasto automatico. Il contrasto automatico definisce livelli di contrasto senza inserimento manuale.
 - **Linee guida:** consente di visualizzare le guide del mirino per aiutare nella composizione quando si selezionano i soggetti.
 - **Share shot automatico:** consente di impostare l'attivazione automatica di Wi-Fi Direct e di passare alla modalità share shot automatico quando fate toccare il retro del dispositivo con un altro dispositivo abilitato NFC, quindi toccando il touch screen del vostro dispositivo.
 - **Antivibrazione:** consente di attivare o disattivare l'antivibrazione. L'antivibrazione aiuta la messa a fuoco quando la fotocamera si muove.
 - **Tag GPS:** consente di allegare un tag per la posizione GPS alla foto.
-  • Il segnale GPS può essere debole se scattate foto tra edifici, nei sottopassaggi o in cattive condizioni atmosferiche.
- La vostra posizione potrebbe comparire sulle foto quando le caricate su Internet. Per evitarlo, disattivate l'impostazione tag GPS.
- **Nome file contestuale:** consente di impostare la visualizzazione sulla fotocamera dei tag contestuali.
 - **Scatta foto usando la voce:** consente di scattare foto con i comandi vocali.
 - **Salva come capovolto:** consente di invertire l'immagine per creare un'immagine a specchio della scena originale.
 - **Qualità immagini:** immagini di qualità superiore richiedono più spazio nella memoria.

- **Qualità video:** consente di impostare il livello di qualità per i video.
- **Memorizzazione:** consente di selezionare la posizione di memoria per la memorizzazione.
- **Ripristina:** consente di ripristinare le impostazioni della fotocamera.

Collegamenti

Riorganizzate i collegamenti per accedere facilmente alle varie opzioni della fotocamera.

Toccate  → **Modifica collegamenti**.

Tenete premuta un'opzione e trascinatela in uno spazio sulla parte sinistra del touch screen. Potete spostare le altre icone all'interno dell'elenco toccandole e trascinandole.

Galleria

Utilizzate questa applicazione per visualizzare immagini e video.

Toccate **Galleria** sulla schermata Applicazioni.



- In base al software installato nel dispositivo, alcuni formati di file non sono supportati.
- Alcuni file potrebbero non essere riprodotti correttamente in base al tipo di codifica.

Visualizzazione delle immagini

Avviando la **Galleria** vengono visualizzate le cartelle disponibili. Quando un'altra applicazione, come **E-mail**, salva un'immagine, la cartella di download viene creata automaticamente per includere l'immagine. Allo stesso modo, l'acquisizione di uno screenshot crea automaticamente la cartella **Screenshots**. Selezionate una cartella per aprirla.

In una cartella, le immagini vengono visualizzate per data di creazione. Selezionate un'immagine per visualizzarla a tutto schermo.

Scorrete a sinistra o a destra per visualizzare l'immagine precedente o successiva.

Aumento e diminuzione dello zoom

Utilizzare uno dei seguenti metodi per ingrandire un'immagine:

- Toccate due volte in qualsiasi punto per ingrandire.
- Allontanate due dita su qualsiasi punto per ingrandire. Pizzicate per ridurre, o toccate due volte per tornare alla dimensione di partenza.

Visualizzazione di immagini con la funzione di movimento



Utilizzate la funzione di movimento per eseguire una funzione con un movimento particolare.

Sulla schermata Applicazioni, toccate **Impostazioni** → **Movimento**, trascinate l'interruttore **Movimento** verso destra, quindi selezionate le funzioni spuntandole.

Per interrompere l'uso di una funzione di movimento, trascinate l'interruttore **Movimento** verso sinistra.

Per impostare la sensibilità di ogni funzione di movimento, toccate **Informazioni avanzate**, selezionate una funzione, quindi utilizzate la barra di scorrimento per regolarla.

Riproduzione di video

I file video mostrano l'icona  sull'anteprima. Selezionate un video da visualizzare e toccate , in modo da avviare il **Letto video**.

Modifica delle immagini

Mentre visualizzate un'immagine, toccate  e utilizzate le seguenti funzioni:

- **Presentazione:** consente di avviare una presentazione con le immagini della cartella corrente.
- **Tag volti:** consente di registrare i volti nell'immagine come tag volti.
- **Tagga un amico:** consente di impostare la visualizzazione sulla fotocamera dei tag contestuali.
- **Aggiungi nota immagine:** consente di aggiungere una nota all'immagine. Toccate  per modificare la nota.
- **Copia negli appunti:** consente di copiare negli appunti.
- **Ruota a sinistra:** consente di ruotare in senso antiorario.
- **Ruota a destra:** consente di ruotare in senso orario.
- **Ritaglia:** consente di ridimensionare la cornice arancione per ritagliare e salvarvi l'immagine.
- **Modifica:** consente di avviare **Paper Artist** per modificare l'immagine.
- **Imposta come:** consente di impostare l'immagine come sfondo o immagine di contatto.
- **Condivisione foto amici:** consente di inviare l'immagine a una persona il cui volto è etichettato nell'immagine.



- **Stampa:** consente di stampare tramite una connessione tramite USB o Wi-Fi. Il dispositivo è compatibile soltanto con alcune stampanti Samsung.
- **Rinomina:** consente di rinominare il file.
- **Ricerca dispositivi vicini:** consente di cercare i dispositivi su cui è attivata la condivisione multimediale.
- **Dettagli:** consente di visualizzare i dettagli dell'immagine.
- **Modifica tag meteo:** consente di aggiungere un tag meteo.

Immagini preferite

Mentre visualizzate un'immagine, toccate  per aggiungerla all'elenco preferite.



Eliminazione delle immagini

Utilizzate uno dei seguenti metodi:

- In una cartella, toccate  → **Seleziona elemento**, selezionate le immagini con un tick, quindi toccate .
- Mentre visualizzate un'immagine, toccate .

Condivisione delle immagini

Utilizzate uno dei seguenti metodi:

- In una cartella, toccate  → **Seleziona elemento**, selezionate le immagini con un tick, quindi toccate  per inviarle ad altri.
- Mentre visualizzate un'immagine, toccate  per inviarla ad altri o condividerla tramite un social network.

Impostazione come sfondo

Mentre visualizzate un'immagine, toccate  → **Imposta come** per impostare l'immagine come sfondo o assegnarla a un contatto.

Tag per i volti

Mentre visualizzate un'immagine, toccate  → **Tag volti** → **Attivo**. Una cornice gialla compare intorno al volto riconosciuto. Toccate il volto, toccate **Aggiungi nome**, quindi selezionate o aggiungete un contatto.

Quando il tag volto compare su un'immagine, toccate il tag volto e utilizzate le opzioni disponibili, come effettuare una chiamata o inviare messaggi.



Il riconoscimento volto potrebbe non riuscire in base all'angolazione del volto, alla sua dimensione, al colore della pelle, all'espressione del volto, alle condizioni di luce o agli accessori indossati dal soggetto.

Utilizzo di Tag Buddy

Quando visualizzate un'immagine, toccate  → **Tagga un amico** per visualizzare un tag contestuale (meteo, posizione, data e nome della persona) quando aprite un'immagine.

Paper Artist

Utilizzate questa applicazione per far apparire le immagini come illustrazioni con effetti o cornici divertenti.

Toccate **Paper Artist** sulla schermata Applicazioni.

Utilizzate gli strumenti artistici per modificare un'immagine. L'immagine modificata viene salvata nella cartella **Galleria** → **Paper Pictures**.

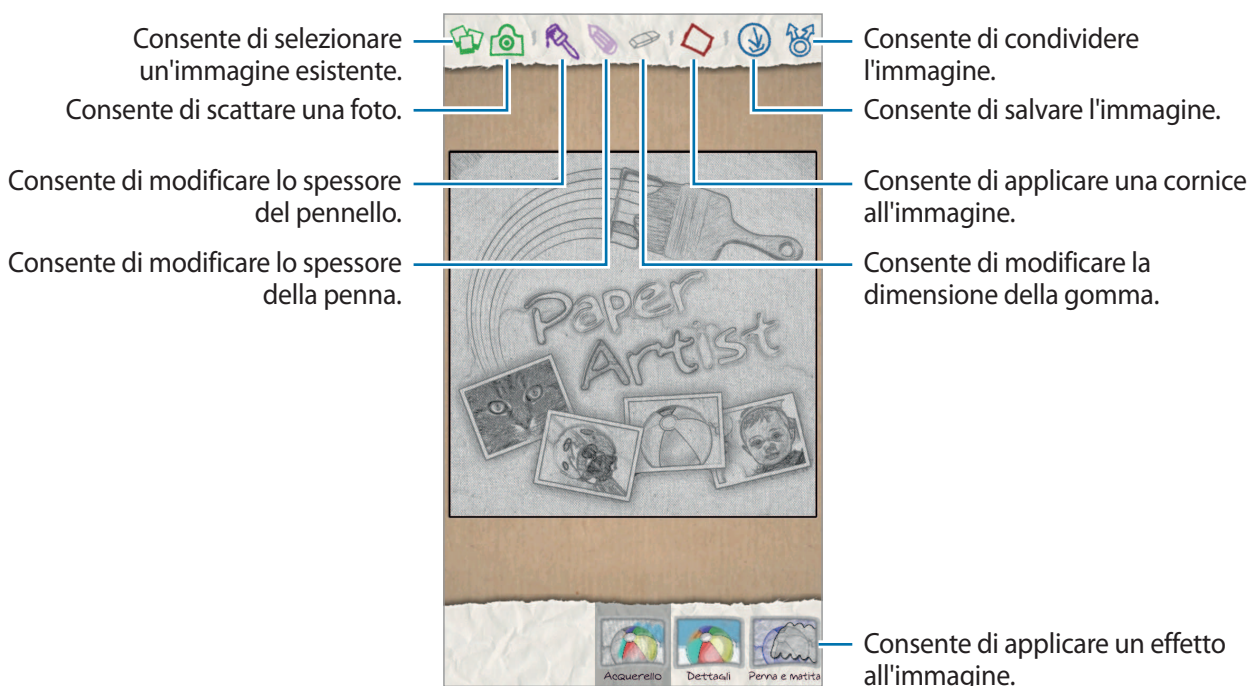

Letttore video

Utilizzate questa applicazione per riprodurre file video.

Toccate **Letttore video** sulla schermata Applicazioni.



- Evitate di bloccare il touch screen del dispositivo durante la riproduzione di video DivX On-Demand. Ogni volta che bloccate il touch screen durante la riproduzione di un video DivX On-Demand, si perde una possibilità di noleggio.
- In base al software del dispositivo, alcuni formati di file non sono supportati.
- Alcuni file potrebbero non essere riprodotti correttamente in base al tipo di codifica.

Riproduzione di video

Selezionate un video da riprodurre.



Eliminazione di video

Toccate **☰** → **Elimina**, selezionate i video spuntandoli, quindi toccate **Elimina**.

Condivisione dei video

Toccate **☰** → **Condividi con**, selezionate i video spuntandoli, toccate **Fatto**, quindi selezionate un metodo di condivisione.

Utilizzo del lettore video Popup

Utilizzate questa funzione per utilizzare altre applicazioni senza chiudere il lettore video. Mentre guardate un video, toccate  per utilizzare il lettore a comparsa.

Allontanate due dita sul touch screen per ingrandire il lettore, pizzicate per ridurlo. Per spostare il lettore, tenete premuto il lettore, quindi trascinatelo in un'altra posizione.

YouTube

Utilizzate questa applicazione per guardare video dal sito Web Youtube.

Tocate **YouTube** sulla schermata Applicazioni.



La disponibilità di questa applicazione potrebbe variare in base alla regione o al gestore.

Visualizzazione dei video

Tocate , quindi inserite una parola chiave. Selezionate un risultato della ricerca per guardare un video.

Ruotate il dispositivo posizionandolo in orizzontale per la visualizzazione a tutto schermo.



Condivisione dei video

Selezionate il video da visualizzare, toccate , quindi selezionate un metodo di condivisione.

Caricamento dei video

Selezionate il vostro account, toccate , selezionate un video, inserite le informazioni per il video, quindi toccate **Carica**.

Radio FM

Ascoltate musica e notizie con la Radio FM. Per ascoltare la Radio FM, dovete collegare un auricolare, che funge da antenna radio.



Tocate **Radio FM** sulla schermata Applicazioni.

Ascolto della Radio FM

Collegate l'auricolare al dispositivo prima di avviare la Radio FM.



La Radio FM ricerca e salva automaticamente le stazioni disponibili quando viene avviata per la prima volta.

Tocate  per accendere la Radio FM. Selezionate la stazione radio desiderata dall'elenco delle stazioni e toccate  per tornare alla schermata della Radio FM.

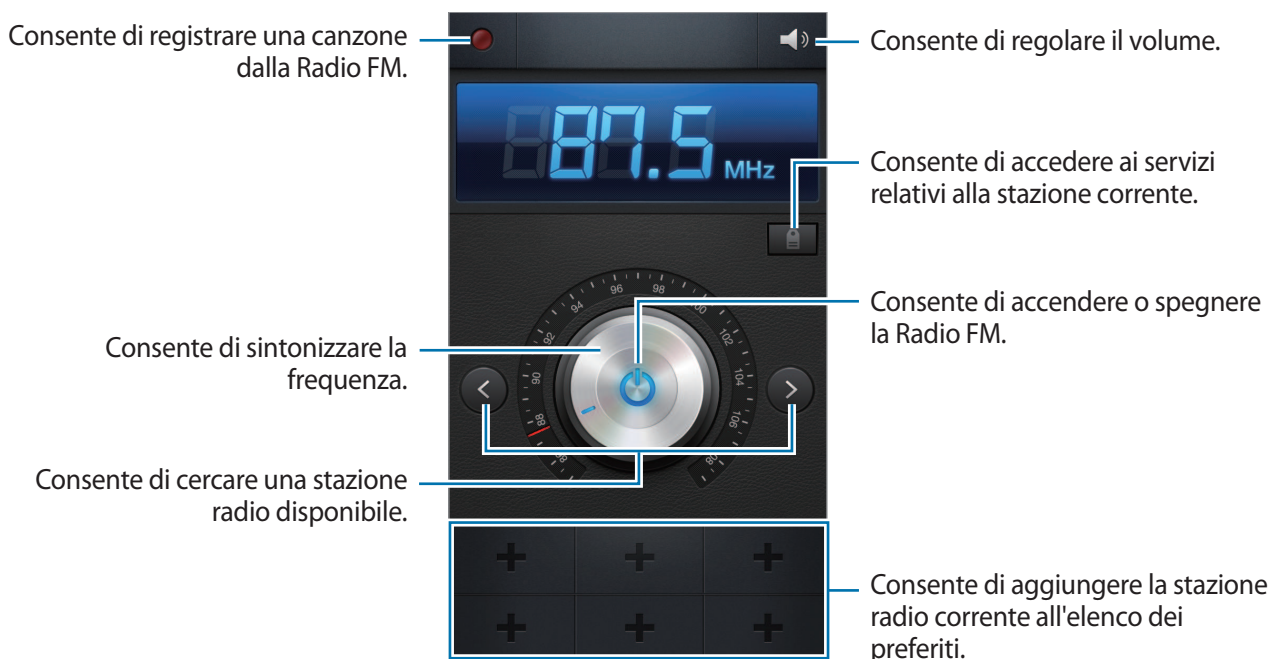

Ricerca delle stazioni radio

Tocate  → **Scansione**, quindi selezionate un'opzione per la scansione. La Radio FM cerca e memorizza automaticamente le stazioni disponibili.

Selezionate la stazione radio desiderata dall'elenco delle stazioni e toccate  per tornare alla schermata della Radio FM.

Aggiunta di stazioni all'elenco preferiti

Scorrete fino a una stazione radio, quindi toccate  per aggiungere la stazione all'elenco preferiti.

Flipboard

Utilizzate questa applicazione per accedere alle riviste personalizzate.

Tocate **Flipboard** sulla schermata Applicazioni.





La disponibilità di questa applicazione potrebbe variare in base alla regione o al gestore.

Per avviare Flipboard, muovete velocemente il dito sulla pagina di saluto, toccate **Inizia**, selezionate un argomento per le notizie, quindi toccate **Fine**.

Selezionate una storia di copertina o un argomento, muovete velocemente il dito sulle pagine di Flipboard, quindi selezionate un articolo da leggere.

Mentre leggete un articolo, utilizzate le seguenti icone:

-  : consente di passare alla pagina precedente.
-  : consente di condividere l'articolo con altri.
-  : consente di visualizzare i commenti di altre persone sull'articolo.

Store applicazioni e multimedia

Play Store

Utilizzate questa applicazione per acquistare e scaricare applicazioni e giochi da eseguire sul dispositivo.

Toccate **Play Store** sulla schermata Applicazioni.



La disponibilità di questa applicazione potrebbe variare in base alla regione o al gestore.

Installazione delle applicazioni

Sfogliate le applicazioni per categoria oppure toccate  per effettuare la ricerca con una parola chiave.

Selezionate un'applicazione per visualizzare le informazioni. Per scaricarla, toccate **Installa**. Se l'applicazione ha un costo, toccate il prezzo e seguite le istruzioni visualizzate per completare l'acquisto.



- Quando è disponibile una nuova versione per le applicazioni installate, un'icona di aggiornamento compare in cima al touch screen per informarvi dell'aggiornamento. Aprite il pannello delle notifiche e toccate l'icona per aggiornare l'applicazione.
- Per installare le applicazioni scaricate da altre sorgenti, sulla schermata Applicazioni, toccate **Impostazioni** → **Sicurezza** → **Sorgenti sconosciute**.

Disinstallazione delle applicazioni

Disinstallate le applicazioni acquistate su **Play Store**.

Toccate  → **Le mie applicazioni**, selezionate l'applicazione da eliminare sull'elenco delle applicazioni installate, quindi toccate **Disinstalla**.

Samsung Apps

Utilizzate questa applicazione per acquistare e scaricare specifiche applicazioni Samsung. Per maggiori informazioni, visitate il sito Web www.samsungapps.com.

Toccate **Samsung Apps** sulla schermata Applicazioni.



La disponibilità di questa applicazione potrebbe variare in base alla regione o al gestore.

Se non è registrato un account Samsung, seguite le istruzioni visualizzate per creare un account Samsung. Per completare il processo di registrazione, leggete i termini e le condizioni, quindi toccate **Accetta** per accettarle.

Installazione delle applicazioni

Sfogliate le applicazioni per categoria. Toccate  per selezionare una categoria.

Per cercare un'applicazione, toccate  in cima al touch screen, quindi inserite una parola chiave nel campo di ricerca.

Selezionate un'applicazione per visualizzare le informazioni. Per scaricarla, toccate **Richiedi**.



Quando è disponibile una nuova versione per le applicazioni installate, un'icona di aggiornamento compare in cima al touch screen per informarvi dell'aggiornamento. Aprite il pannello delle notifiche e toccate l'icona per aggiornare l'applicazione.

S Suggest

Utilizzate questa applicazione per sfogliare e scaricare le ultime applicazioni consigliate da Samsung.

Toccate **S Suggest** sulla schermata Applicazioni.



La disponibilità di questa applicazione potrebbe variare in base alla regione o al gestore.

Game Hub

Utilizzate questa applicazione per accedere ai giochi.

Toccate **Game Hub** sulla schermata Applicazioni.

Scorrete a sinistra o a destra e selezionate un gioco per scaricarlo da **Samsung Apps**.

Music Hub

Utilizzate questa applicazione per ascoltare le canzoni sul dispositivo o sul server Web fornito da Music Hub e acquistare canzoni.

Se effettuate la registrazione al servizio premium di Music Hub, potete usufruire dei servizi personalizzabili, come le canzoni o gli artisti consigliati, canzoni in streaming senza limiti e stazioni radio personali. Per avere maggiori informazioni, toccate **Guida** oppure visitate il sito Web di Music Hub.

Toccate **Music Hub** sulla schermata Applicazioni.



Questa applicazione o alcune sue funzioni potrebbero non essere disponibili in base alla regione o al gestore.

Sincronizzazione delle canzoni con la libreria di Music Hub

Toccate **La mia musica** →  → **Aggiorna**. La libreria di Music Hub viene aggiornata con le canzoni sul dispositivo.

Se una canzone della vostra libreria Music Hub non è presente nel database, Music Hub la carica automaticamente sul database.

Riproduzione di musica

Toccate **La mia musica**, selezionate una categoria musicale, quindi selezionate una canzone da riprodurre.

Per cercare e ascoltare canzoni simili, toccate  → **Trova musica simile**.

Acquisto di canzoni

Toccate **Negozio**, quindi selezionate un genere → una categoria. Toccate  → **Acquista brano**, quindi seguite le istruzioni visualizzate per completare l'acquisto.

Play Books

Utilizzate questa applicazione per leggere e scaricare file di libri.

Toccate **Play Books** sulla schermata Applicazioni.



La disponibilità di questa applicazione potrebbe variare in base alla regione o al gestore.

Selezionate il file di un libro scorrendo a sinistra e a destra. Mentre leggete il file di un libro, toccate  per accedere alle opzioni aggiuntive.

Per acquistare file di libri, toccate .

Play Movies

Utilizzate questa applicazione per guardare, scaricare e noleggiare film o spettacoli televisivi.

Toccate **Play Movies** sulla schermata Applicazioni.



La disponibilità di questa applicazione potrebbe variare in base alla regione o al gestore.

Selezionate una categoria in cima al touch screen, quindi selezionate un film, programma televisivo o video da riprodurre o noleggiare.

Riproduzione della musica

Utilizzate questa applicazione per lo streaming di musica dal servizio cloud di Google.

Toccate **Riproduci musica** sulla schermata Applicazioni.



La disponibilità di questa applicazione potrebbe variare in base alla regione o al gestore.

Riproducete la musica selezionando una categoria musicale o condividete le canzoni con altri caricandole sulla memoria cloud di Google.

Riproduzione di riviste

Utilizzate questa applicazione per leggere e scaricare riviste.

Toccate **Play Magazines** sulla schermata Applicazioni.



La disponibilità di questa applicazione potrebbe variare in base alla regione o al gestore.

Selezionate una categoria, quindi selezionate una rivista.

Readers Hub

Utilizzate questa applicazione per scaricare e leggere file di libri.

Toccate **Readers Hub** sulla schermata Applicazioni.



La disponibilità di questa applicazione potrebbe variare in base alla regione o al gestore.

Selezionate una categoria, cercate un libro, quindi scaricatelo.

Video Hub

Utilizzate questa applicazione per accedere e acquistare video.

Toccate **Video Hub** sulla schermata Applicazioni.



La disponibilità di questa applicazione potrebbe variare in base alla regione o al gestore.

Selezionate una categoria, quindi selezionate un video.

Learning Hub

Utilizzate questa applicazione per accedere al materiale didattico.

Toccate **Learning Hub** sulla schermata Applicazioni.



La disponibilità di questa applicazione potrebbe variare in base alla regione o al gestore.

Selezionate una categoria, quindi selezionate una lezione video o un libro.

Utility

S Note

Utilizzate questa applicazione per creare una nota utilizzando immagini e registrazioni vocali.

Toccate **S Note** sulla schermata Applicazioni.

Per aprire S Note potete utilizzare la S Pen. Toccate due volte il touch screen premendo il tasto S Pen.

Selezione dei modelli di nota

Toccate  e selezionate uno dei seguenti modelli:

- **Nota/Disegno libero/Promemoria:** consente di creare note semplici su una pagina vuota.
- **Nota riunione:** consente di registrare riunioni, conferenze o lezioni.
- **Rivista:** consente di creare una nota multimediale inserendo file multimediali.
- **Diario:** consente di creare un diario fotografico.
- **Ricetta:** consente di creare la propria ricetta.
- **Viaggio:** consente di creare una relazione di viaggio.
- **Data di nascita:** consente di creare un biglietto d'auguri.

Composizione di note

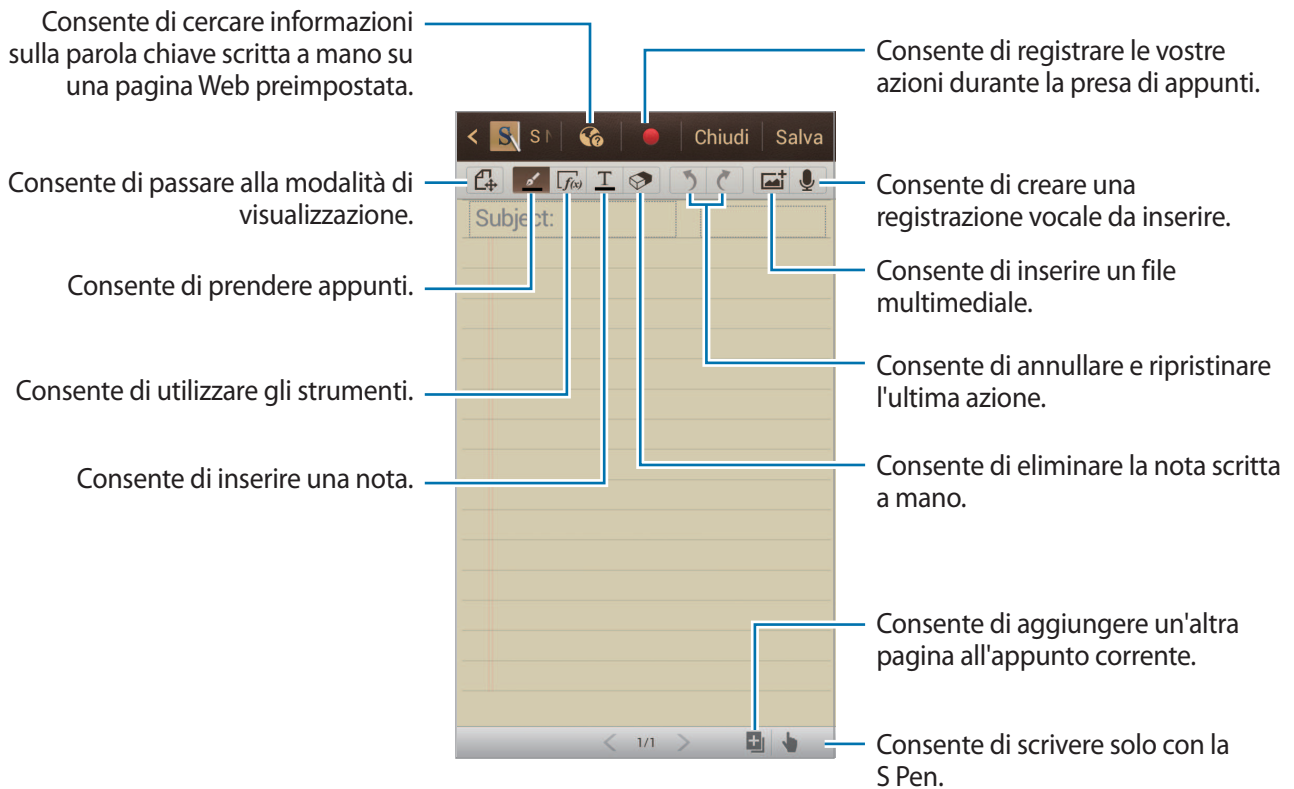

Quando annotate qualcosa, toccate  per cambiare tipo di penna, spessore del tratto o colore della penna.

Quando cancellate la nota scritta a mano, toccate  per cambiare la dimensione della gomma o cancellare la nota.

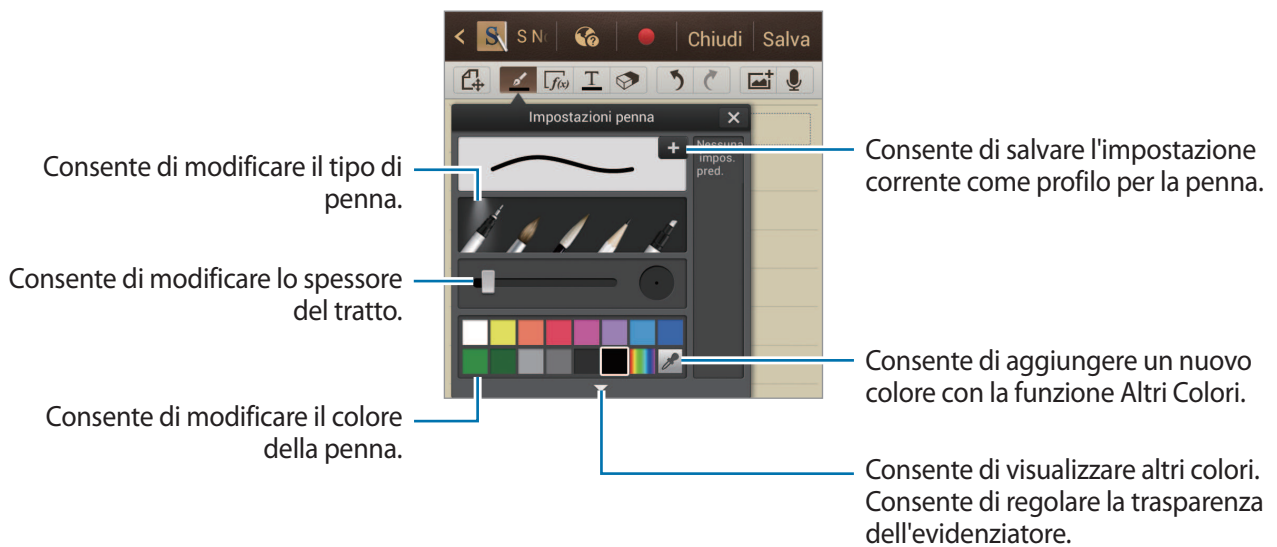

Per cambiare lo sfondo del foglio, toccare  → **Modifica sfondo**.

Per aggiungere tag, toccare  → **Aggiungi tag**.

Inserimento di file multimediali o di una registrazione vocale

Toccare  per inserire file multimediali. Toccate  per inserire una registrazione vocale.

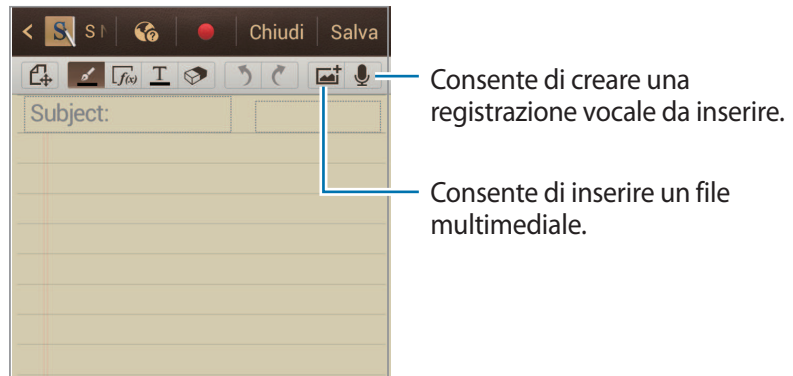

Utilizzo degli strumenti di produttività

Toccate due volte  e selezionate uno dei seguenti strumenti:

- **Adattamento forme:** consente di convertire la forma disegnata.
- **Calcolo formula:** consente di convertire una formula scritta a mano in una formula ben organizzata. Toccate **Cerca** per ottenere informazioni dettagliate sulla formula.
- **Scrittura a mano:** consente di convertire una nota scritta a mano.

Sfogliare le note

Sfogliate le miniature delle note scorrendo in alto o in basso.

Per sincronizzare le note con l'account Samsung, toccate  → **Aggiorna**.

Per ordinare le note per data, titolo o altro, toccare  → **Ordina per**.

Per cambiare il modalità di visualizzazione, toccare  → **Elenco**.

Per creare una nota importando un PDF, file immagine o nota, toccare  → **Importa**.

Per sincronizzare le note con Google Docs o Evernote, toccare  → **Sincronizzazione**.

Per creare una cartella, toccare  → **Crea cartella**.

Per modificare l'ordine delle note, toccare  → **Modifica ordine**.

Per copiare le note, toccare  → **Copia**.

Per spostare le note in un'altra cartella, toccare  → **Sposta**.

Per modificare le impostazioni di S Note, toccare  → **Impostaz.**

Per visualizzare l'esercitazione per S Note, toccare  → **Esercitazione**.

Visualizzazione di una nota

Toccate la miniatura della nota per aprirla.

Per spostarvi ad altre pagine della nota, scorrete verso sinistra o verso destra.

Per creare una nota, toccate  → **Crea nota**.

Per inviare una nota ad altri, toccare  → **Condividi con**.

Per salvare la nota come file immagine o PDF, toccare  → **Esporta**.

Per aggiungere o eliminare la nota, toccare  → **Modifica pagine**.

Per eliminare la nota, toccare  → **Elimina**.

Per aggiungere tag, toccare  → **Aggiungi tag**.

Per salvare la nota come un evento, toccare  → **Crea evento**.

Per aggiungere un collegamento alla nota sulla schermata Home, toccare  → **Invia come collegamento**.

Per impostare la nota come sfondo o assegnarla a un contatto, toccare  → **Imposta come**.

Per stampare tramite connessione USB o Wi-Fi, toccate  → **Stampa**. Il dispositivo è compatibile soltanto con alcune stampanti Samsung.

Calendario

Utilizzate questa applicazione per gestire eventi e attività.

Toccate **Calendario** sulla schermata Applicazioni.

Creazione di eventi o attività

Toccate , quindi utilizzate uno dei seguenti metodi:

- **Quick add:** consente di creare un evento o attività da un promemoria. Questa funzione è disponibile solo per inglese e coreano.
- **Aggiungi evento:** consente di inserire un evento con una impostazione di ripetizione opzionale.
- **Aggiungi attività:** consente di inserire un'attività con una impostazione di priorità opzionale.

Per aggiungere un evento o attività più rapidamente, toccate una data per selezionarla e toccatela di nuovo.



Inserite un titolo e specificate il calendario da utilizzare o con cui effettuare la sincronizzazione. Quindi toccate **Modifica dettagli evento** oppure **Mod. dettagli attività** per aggiungere più dettagli, come la frequenza con cui l'evento si ripete, quando ha un preavviso o dove si svolge.

Allegate una mappa che mostra il luogo dell'evento. Inserite il luogo nel campo **Luogo**, toccate  vicino al campo, quindi puntate la posizione precisa tenendola premuta sulla mappa che compare.

Allegate un promemoria da S Note. Toccate **Note**, quindi componete un nuovo promemoria o selezionatene uno dai promemoria esistenti.

Allegate un'immagine. Toccate **Immagini**, quindi scattate una foto o selezionate una delle immagini esistenti.

Sincronizzazione con Google Calendar

Sulla schermata Applicazioni, toccate **Impostazioni** → **Google** sotto **Account** → un account Google → **Sincronizza Agenda** → **Sinc. adesso**. Per sincronizzare manualmente per aggiornare, sulla schermata Applicazioni, toccate **Calendario** →  → **Sincronizzazione**.

Per visualizzare l'evento o le attività sincronizzate su Google Calendar, toccate  → **Impostazioni** → **Calendari**, selezionate l'account Google, quindi toccate **Fatto**.

Modifica del tipo di calendario

Toccate , quindi selezionate uno dei diversi tipi di calendario compreso anno, mese, settimana e altro. Per cambiare il tipo di calendario potete pizzicare. Ad esempio, pizzicate per passare dal calendario mensile a quello annuale, allontanate le dita per tornare dal calendario annuale a quello mensile.

Ricerca di eventi

Toccate  → **Cerca**, quindi inserite una parola chiave da cercare.

Per visualizzare gli eventi odierni, toccate **Oggi** in cima al touch screen.

Eliminazione di eventi

Selezionate una data o un evento, quindi toccate  → **Elimina**.

Condivisione di eventi

Selezionate un evento, toccate  → **Condividi con**, quindi selezionate un metodo di condivisione.

Dropbox

Utilizzate questa applicazione per salvare e condividere file con altri tramite la memoria cloud di Dropbox. Quando salvate i file su Dropbox, il dispositivo si sincronizza automaticamente con il server Web e con gli altri computer su cui è installato Dropbox.

Toccate **Dropbox** sulla schermata Applicazioni.



La disponibilità di questa applicazione potrebbe variare in base alla regione o al gestore.

Quando avviate Dropbox per la prima volta, toccate **Start** per attivarlo. Seguite le istruzioni visualizzate per completare la configurazione.

Per caricare file su Dropbox, toccate  → **Photos or videos** oppure **Other files**.

Per aprire un file su Dropbox, toccate , quindi selezionate un file. Mentre visualizzate un file, toccate **Favorite** per aggiungerlo all'elenco preferiti.

Per aprire i file preferiti, toccate .

Cloud

Utilizzate questa funzione per sincronizzare i file o per effettuare il backup delle impostazioni e dei dati delle applicazioni con l'account Samsung o Dropbox.

Tocate **Impostazioni** → **Cloud** sulla schermata Applicazioni.



La disponibilità di questa funzione potrebbe variare in base alla regione o al gestore.

Sincronizzazione con l'account Samsung

Tocate il vostro account Samsung oppure **Impostazioni sincronizzazione** per sincronizzare i file.

Backup o ripristino dei dati

Tocate **Backup dispositivo** per effettuare il backup dei dati o ripristinarli con l'account Samsung.

Sincronizzazione con Dropbox

Se non è impostato alcun account, toccate **Imposta account**, quindi inserite l'account Dropbox. Seguite le istruzioni visualizzate per completare la configurazione.

Ad accesso effettuato, toccate **Allow** e il dispositivo sincronizzerà automaticamente i file con Dropbox dopo ogni modifica effettuata.

Orologio

Utilizzate questa applicazione per impostare le sveglie, controllare l'ora in ogni luogo del mondo, misurare la durata di un evento, impostare un timer o utilizzarlo come orologio da tavolo.

Toccate **Orologio** sulla schermata Applicazioni.

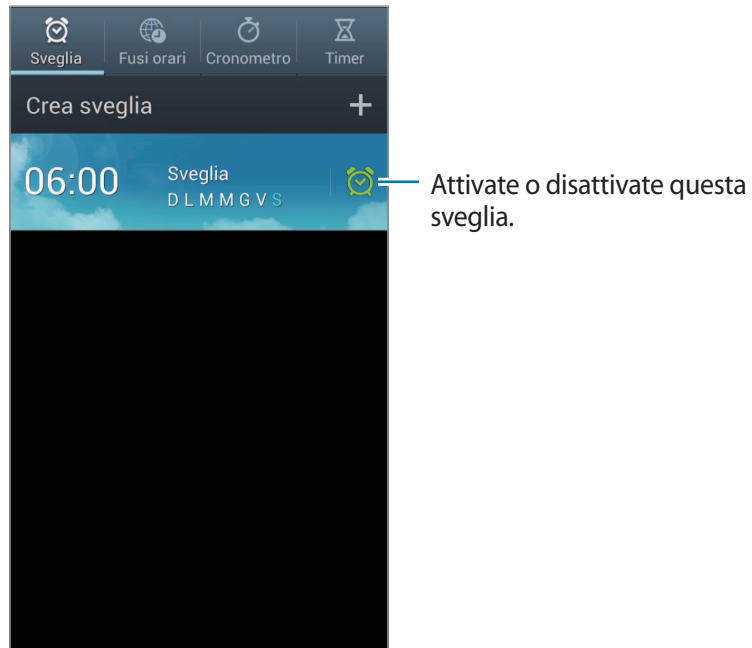

Sveglia



Impostazione delle sveglie

Toccate **Crea sveglia**, impostate l'ora di spegnimento della sveglia, selezionate i giorni in cui ripetere la sveglia, quindi toccate **Salva**.

Utilizzate le seguenti opzioni:

- Toccate **Altro** → **Sveglia località** per impostare una località. La sveglia si spegne solo quando siete nella località.
- Toccate **Altro** → **Sospendi** per impostare un intervallo e per quante volte ripetere la sveglia dopo il periodo preimpostato.
- Toccate **Altro** → **Sveglia Smart** per impostare l'ora di disattivazione della sveglia prima dell'ora predefinita.

Interruzione delle sveglie

Trascinate  al di fuori del cerchio per interrompere la sveglia. Trascinate  al di fuori del cerchio per ripetere la sveglia dopo un lasso di tempo specificato.

Eliminazione delle sveglie

Tenete premuta la sveglia, quindi toccate **Elimina**.

Fusi orari

Creazione di orologi

Tocate **Aggiungi città**, quindi inserite il nome di una città o selezionate una città dall'elenco città. Per applicare l'ora legale, tenete premuto un orologio, quindi stocate **Ora legale**.

Eliminazione degli orologi

Tocate  → **Elimina**, selezionate gli orologi, quindi toccate **Elimina**.

Cronometro

Tocate **Avvia** per cronometrare un evento. Tocate **Giro** per registrare i tempi parziali.

Tocate **Azzerà** per cancellare i tempi parziali registrati.

Timer

Impostate la durata, quindi toccate **Avvia**.

Trascinate  fuori dal cerchio grande quando il timer si spegne.

Orologio scrivania

Tocate  per la visualizzazione a schermo intero.

Calcolatr.

Utilizzate questa applicazione per calcoli semplici o complessi.

Toccate **Calcolatr.** sulla schermata Applicazioni.

Ruotate il dispositivo posizionandolo in orizzontale, per utilizzare la calcolatrice scientifica. Se **Rotazione schermo** è disattivato, toccate  → **Calcolatrice scientifica**.

Per visualizzare la cronologia di calcolo, toccate  per nascondere la tastiera.

Per cancellare la cronologia, toccate  → **Cancella cronologia**.

Per cancellare la dimensione del carattere, toccate  → **Dimensioni testo**.



Per impostare la calcolatrice in modo da utilizzarla comodamente con una mano, toccate  → **Operaz. con una mano att.**

Registratore vocale

Utilizzate questa applicazione per registrare o riprodurre promemoria vocali.

Toccate **Registratore vocale** sulla schermata Applicazioni.



Registrazione di promemoria vocali

Toccate  per avviare la registrazione. Parlate al microfono in fondo al dispositivo. Toccate  per sospendere la registrazione. Toccate  per interrompere la registrazione.



Riproduzione di promemoria vocali

Selezionate un promemoria vocale da riprodurre.

- : consente di regolare il volume trascinando la barra del volume in alto o in basso.
- : consente di interrompere la riproduzione.
- : consente di sospendere la riproduzione.

Per inviare un promemoria vocale ad altri, toccate  → **Condividi con**, selezionate un promemoria vocale, quindi selezionate un metodo di condivisione.

Gestione dei promemoria vocali

Nell'elenco dei promemoria vocali, toccate  e selezionate una delle seguenti opzioni:

- **Condividi con**: consente di selezionare un metodo di condivisione, quindi di selezionare i promemoria vocali da inviare.
- **Elimina**: consente di selezionare i promemoria vocali da eliminare.
- **Impostazioni**: consente di modificare le impostazioni del registratore vocale.
- **Fine**: consente di chiudere il registratore vocale.

Salvataggio di file con tag contestuali

Nell'elenco dei promemoria vocali, toccate  → **Impostazioni** → **Nome file contestuale** → **Attivo**.

S Voice

Utilizzate questa applicazione per impartire comandi vocali al dispositivo per comporre un numero, inviare un messaggio, scrivere un promemoria e altro.

Toccate **S Voice** sulla schermata Applicazioni.



La disponibilità di questa applicazione potrebbe variare in base alla regione o al gestore.

Ecco alcuni esempi di comandi vocali:

- Apri musica
- Avvia calcolatrice
- Chiama cellulare Lulu
- Componi numero lavoro Lulu
- Controlla programma

Suggerimenti per migliorare il riconoscimento vocale

- Parlate chiaramente.
- Parlate in luoghi silenziosi.
- Non utilizzate parole offensive o gergali.
- Evitate di parlare con accenti dialettali.

Il dispositivo potrebbe non riconoscere i comandi o eseguire comandi indesiderati in base all'ambiente circostante o al modo in cui parlate.

Google

Utilizzate questa applicazione per effettuare non solo ricerche su Internet, ma anche per cercare applicazioni e i relativi contenuti sul dispositivo.

Toccate **Google** sulla schermata Applicazioni.

Ricerca sul dispositivo

Toccate il campo di ricerca, quindi inserite una parola chiave. In alternativa, toccate , pronunciate una parola chiave, quindi selezionate una delle parole chiave suggerite che compaiono.

Se le applicazioni non danno risultati, il browser Web compare e visualizza i risultati della ricerca.

Portata della ricerca

Per selezionare le applicazioni per la ricerca, toccate  → **Impostazioni** → **Ricerca sul telefono**, quindi selezionate gli elementi da ricercare.

Google Now

Avviate la ricerca Google per visualizzare le schede di Google Now che mostrano il meteo corrente, informazioni sui trasporti pubblici, il vostro prossimo appuntamento e altro, quando ne avete bisogno.

Effettuate l'accesso a Google Now quando aprite la ricerca Google per la prima volta. Per modificare le impostazioni di Google Now, toccate  → **Impostazioni** → **Google Now**.



La disponibilità di questa applicazione potrebbe variare in base alla regione o al gestore.

Ricerca vocale

Utilizzate questa applicazione per cercare pagine Web con la voce.

Toccate **Ricerca vocale** sulla schermata Applicazioni.



La disponibilità di questa applicazione potrebbe variare in base alla regione o al gestore.



Pronunciate una parola chiave o una frase quando **Parla ora** compare sul touch screen. Selezionate una delle parole chiave suggerite che compaiono.

Archivio

Utilizzate questa applicazione per accedere a tutti i tipi di file memorizzati sul dispositivo, comprese immagini, video, canzoni e clip audio.

Toccate **Archivio** sulla schermata Applicazioni.

Visualizzazione dei file

Selezionate una cartella per aprirla. Per tornare alla cartella superiore, toccate . Per tornare alla directory principale, toccate .

In una cartella, toccate , quindi utilizzate una delle seguenti opzioni:

- **Crea cartella:** consente di creare una cartella.
- **Cerca:** consente di cercare i file.
- **Mostra per:** consente di modificare la modalità di visualizzazione.
- **Ordina per:** consente di ordinare i file o le cartelle.
- **Impostazioni:** consente di modificare le impostazioni di gestione dei file.
- **Seleziona tutto:** consente di selezionare tutti i file per applicare loro la stessa opzione in un'unica volta.

Aggiunta di collegamenti alle cartelle

Aggiungete un collegamento alle cartelle più utilizzate sulla directory principale. Toccate  → **Aggiungi collegamento**, inserite il nome di un collegamento, selezionate una cartella, quindi toccate **OK**.

Download

Utilizzate questa applicazione per verificare quai file vengono scaricati tramite le applicazioni.

Toccate **Download** sulla schermata Applicazioni.



La disponibilità di questa applicazione potrebbe variare in base alla regione o al gestore.

Per visualizzare i file scaricati da Internet, toccate **Download da Internet**, altrimenti, toccate **Altri download** per visualizzare i file scaricati da altre applicazioni, come **E-mail**.

Selezionate un file per aprirlo con un'applicazione adeguata.

Google Wallet

Utilizzate questa applicazione per aggiungere le informazioni su carte di credito o di debito per pagamenti online o per gestire la cronologia dei pagamenti.

Toccate **Google Wallet** sulla schermata Applicazioni.



La disponibilità di questa applicazione potrebbe variare in base alla regione o al gestore.

Accedete alle informazioni della carta di credito per modificarle, registrare metodi di pagamento aggiuntivi o gestire la cronologia dei pagamenti.

Per effettuare un pagamento, fate toccare il retro del dispositivo sul lettore di schede NFC.

Viaggio e locale

Mappe

Utilizzate questa applicazione per puntare la posizione del dispositivo, cercare luoghi od ottenere informazioni.

Toccate **Maps** sulla schermata Applicazioni.



La disponibilità di questa applicazione potrebbe variare in base alla regione o al gestore.

Visualizzazione delle mappe

Scorrete in qualsiasi direzione per visualizzare un luogo o cercare una strada.

Per ingrandire o ridurre la mappa, allontanate due dita sul touch screen per ingrandire, pizzicate per ridurre lo zoom.

Per sovrapporre più layer, comprese immagini satellitari, informazioni sul traffico e altro, toccate

Ricerca di località



Toccate , inserite un indirizzo, quindi toccate . Selezionate una località per visualizzarne le informazioni dettagliate. Per cercare luoghi vicini, toccate .

Trovata la località, toccate e utilizzate una delle seguenti funzioni:

- **Cancella risultati:** consente di cancellare la mappa.
- **Rendi disponibile offline:** consente di salvare la mappa di un'area specifica per visualizzarla offline.
- **Impostazioni:** consente di modificare le impostazioni della mappa.
- **Guida:** consente di visualizzare le informazioni sull'utilizzo della mappa.

Per visualizzare la posizione corrente, toccate .

Indicazioni per una destinazione

- 1 Toccate .
- 2 Toccate , quindi selezionate un metodo per inserire il luogo di partenza e di arrivo:
 - **La mia posizione corrente:** consente di utilizzare la posizione corrente per il luogo di partenza.
 - **Contatti:** consente di selezionare dall'elenco dei contatti.
 - **Punto sulla mappa:** consente di puntare toccando sulla mappa.
 - **I miei luoghi:** consente di selezionare dall'elenco dei luoghi preferiti.
- 3 Selezionate un metodo di viaggio, come guida, trasporto pubblico o a piedi, quindi toccate **INDICAZIONI STRADALI**.
- 4 Selezionate una delle strade che compaiono, quindi toccate **VISTA MAPPA** per visualizzare i dettagli.

Local

Utilizzate questa applicazione per cercare ristoranti vicini, banche, fermate dell'autobus e altro. Toccate **Local** sulla schermata Applicazioni.



La disponibilità di questa applicazione potrebbe variare in base alla regione o al gestore.

Selezionate una categoria per il luogo, quindi selezionate un luogo dall'elenco dei risultati di ricerca.

- **Mappa:** consente di puntare il luogo sulla mappa.
- **Indicazioni:** consente di cercare una strada per il luogo.
- **Chiama:** consente di chiamare il numero di telefono del luogo.

Per aggiungere una categoria per il luogo, toccate  → **Add a search** sull'elenco categorie, inserite una parola chiave da cercare nel campo testo.

Latitude

Utilizzate questa applicazione per condividere le informazioni di posizione con gli amici.

Toccate **Latitude** sulla schermata Applicazioni.



La disponibilità di questa applicazione potrebbe variare in base alla regione o al gestore.

Per aggiungere un amico con cui condividere le informazioni di posizione, toccate  → **Seleziona da Contatti** oppure **Aggiungi tramite email**. Selezionatene uno da Rubrica o inserite un indirizzo e-mail, quindi toccate **Aggiungi amici** per inviare un invito. Una volta accettato l'invito, ognuna delle parti può sapere dove si trova l'altra.

Navigatore

Utilizzate questa applicazione per cercare la strada per una destinazione.

Toccate **Navigatore** sulla schermata Applicazioni.



- Le mappe di navigazione, la posizione corrente e altri dati di navigazione potrebbero differire dalle informazioni sulla posizione effettiva. Dovete prestare sempre attenzione alle condizioni della strada, del traffico e ad altri fattori che potrebbero influire sulla guida. Quando guidate, seguite tutte le avvertenze e le regole di sicurezza.
- La disponibilità di questa applicazione potrebbe variare in base alla regione o al gestore.

Specificate la destinazione utilizzando uno dei seguenti metodi:

- Pronunciate l'indirizzo di destinazione.
- Inserite l'indirizzo di destinazione.
- Selezionate l'indirizzo di destinazione dall'elenco contatti.
- Selezionate la destinazione dall'elenco dei luoghi contrassegnati.

Trovata la strada, seguite le istruzioni visualizzate per raggiungere la destinazione.

Google Earth

Utilizzate questa applicazione per esplorare qualsiasi luogo al mondo visualizzando la mappa satellitare.

Toccate **Google Earth** sulla schermata Applicazioni.



La disponibilità di questa applicazione potrebbe variare in base alla regione o al gestore.

Impostazioni

Info sulle impostazioni

Utilizzate questa applicazione per configurare il dispositivo, impostare le opzioni delle applicazioni e aggiungere account.

Toccate **Impostazioni** sulla schermata Applicazioni.

Wi-Fi

Attivate il Wi-Fi per connettervi a una rete Wi-Fi e accedere a Internet o ad altri dispositivi di rete.

Per utilizzare le opzioni, toccate .

- **Avanzate:** consente di personalizzare le impostazioni del Wi-Fi.
- **Pulsante WPS:** consente di connettersi a una rete Wi-Fi protetta tramite un pulsante WPS.
- **Immissione PIN WPS:** consente di connettersi a una rete Wi-Fi protetta tramite un PIN WPS.

Wi-Fi in modalità standby

Sulla schermata Impostazioni, toccate **Wi-Fi** →  → **Avanzate** → **Attivo in mod. Riposo**.



Quando entra nella modalità risparmio energetico, il dispositivo spegne automaticamente le connessioni Wi-Fi. In questo caso, il dispositivo accede automaticamente alle reti dati se è impostato per utilizzarli. Ciò potrebbe determinare costi per il trasferimento dati. Per evitare bollette per l'utilizzo di dati, impostate questa opzione su **Sempre**.

Impostazioni notifica di rete

Il dispositivo può rilevare le reti Wi-Fi e visualizzare un'icona sulla barra di stato per notificarne la disponibilità.

Sulla schermata Impostazioni, toccate **Wi-Fi** →  → **Avanzate** e spuntate **Notifica di rete** per attivare questa funzione.

Bluetooth

Attivate il Bluetooth per scambiare informazioni a breve distanza.

Utilizzo dei dati

Tenete traccia dell'utilizzo dei dati e personalizzate le impostazioni per la limitazione.

- **Connessione dati:** consente di utilizzare le connessioni dati su qualsiasi rete mobile.
- **Limite utilizzo dati:** consente di impostare un limite per l'utilizzo di dati cellulari.
- **Ciclo utilizzo dei dati:** consente di inserire una data di ripristino mensile per controllare l'utilizzo dei dati.

Per utilizzare altre opzioni, toccate .

- **Roaming dati:** consente di utilizzare le connessioni dati in roaming.
- **Limita i dati in background:** consente di disattivare la sincronizzazione in sottofondo mentre utilizzate una rete mobile.
- **Sincronizzazione automatica dati:** consente di sincronizzare automaticamente i dati di rubrica, calendario, e-mail, preferiti e immagine dei social network.
- **Mostra utilizzo Wi-Fi:** consente di visualizzare l'utilizzo dei dati tramite Wi-Fi.
- **Router Wi-Fi:** consente di cercare e utilizzare la rete mobile di un altro dispositivo.

Altre impostazioni

Personalizzate le impostazioni per controllare la connessione con altri dispositivi o reti.

Modalità offline

Disattiva tutte le funzioni Wi-Fi del dispositivo. Potete utilizzare soltanto servizi che non richiedono l'accesso alla rete.

Reti mobili

- **Connessione dati:** consente di utilizzare lo switching delle reti di dati a pacchetto per i servizi di rete.
- **Roaming dati:** consente di collegare il dispositivo a un'altra rete durante il roaming o se la vostra rete di origine non è disponibile.
- **Profili:** consente di impostare i nomi del punto di accesso (APN).
- **Modalità rete:** consente di selezionare il tipo di rete.
- **Operatori di rete:** consente di cercare le reti disponibili e di selezionarne una per il roaming.

Tethering e Router Wi-Fi

- **Router Wi-Fi:** consente di utilizzare il router Wi-Fi per condividere la connessione di rete mobile di un dispositivo con computer e altri dispositivi tramite la rete Wi-Fi.
- **Tethering USB:** consente di utilizzare il tethering USB per condividere la connessione di rete mobile del dispositivo con un computer tramite USB. Se collegato ad un computer, il dispositivo viene usato come modem wireless per il computer.
- **Tethering Bluetooth:** consente di utilizzare il tethering Bluetooth per condividere la connessione di rete mobile del dispositivo con un computer tramite Bluetooth.
- **Guida:** consente di conoscere più informazioni su USB, Wi-Fi e tethering Bluetooth.

VPN

Configurate e connettetevi alle reti VPN (Virtual Private Networks).

NFC

- **NFC:** consente di attivare la funzione NFC per leggere o scrivere tag NFC che contengono informazioni.
- **Android Beam:** consente di attivare Android Beam per inviare dati, come pagine Web e contatti, a dispositivi abilitati NFC.

S Beam

Attivate S Beam per inviare dati, come musica, video, immagini e documenti, a dispositivi che supportano NFC e Wi-Fi Direct.

Connetti altri dispositivi

- **Condivisione di file:** consente di attivare la condivisione multimediale per consentire ad altri dispositivi certificati DLNA di accedere ai file multimediali sul vostro dispositivo.
- **Contenuti condivisi:** consente di condividere i contenuti con altri dispositivi.
- **Nome dispositivo:** consente di inserire un nome server per il dispositivo.
- **Elenco dispositivi consentiti:** consente di visualizzare l'elenco dei dispositivi che possono accedere al vostro.
- **Elenco dispositivi non consentiti:** consente di visualizzare l'elenco dei dispositivi che non possono accedere al vostro.
- **Destinazione download:** consente di selezionare una posizione di memoria per salvare i file multimediali.
- **Caricamento da altri dispositivi:** consente di accettare gli upload da altri dispositivi.

AllShare Cast

Attivate AllShare Cast e condividete il vostro display con gli altri.

Kies con Wi-Fi

Effettuate la connessione del dispositivo a Samsung Kies tramite una rete Wi-Fi.

Schermata Home

Selezionate una modalità Schermata iniziale (Modalità di base o facile).

Modalità di blocco

Selezionate le funzioni e impostate il dispositivo per nascondere o visualizzare le relative icone di notifica per determinati periodi.

Suono

Modificate le impostazioni per i vari suoni del dispositivo.

- **Volume:** consente di regolare il livello del volume per le suonerie di chiamata, la musica e i video, i suoni di sistema e le notifiche.
- **Intensità vibrazione:** consente di regolare l'intensità della vibrazione di notifica.
- **Suoneria dispositivo:** consente di selezionare una suoneria per avvisarvi delle chiamate in arrivo.
- **Vibrazione dispositivo:** consente di aggiungere o selezionare un tipo di vibrazione.
- **Notifiche predefinite:** consente di selezionare una suoneria per gli eventi, come messaggi in arrivo, chiamate perse e sveglie.
- **Suoni e vibrazione:** consente di impostare la vibrazione del dispositivo e la riproduzione di una suoneria per le chiamate in arrivo.
- **Toni:** consente di emettere suoni quando toccate i tasti sulla tastiera.
- **Feedback sonoro:** consente di impostare il suono del dispositivo quando selezionate un'applicazione o un'opzione sul touch screen.
- **Suono blocco schermo:** consente di impostare il suono del dispositivo quando bloccate o sbloccate il touch screen.
- **Feedback tattile:** consente di impostare la vibrazione del dispositivo quando toccate i tasti.

Schermo

Modificate le impostazioni del display.

- **Sfondo:**
 - **Schermata Home:** consente di selezionare un'immagine di sfondo per la schermata Home.
 - **Schermata di blocco:** consente di selezionare un'immagine di sfondo per la schermata di blocco.
 - **Schermata Home e di blocco:** consente di selezionare un'immagine di sfondo per la schermata Home e per quella di blocco.
- **LED:**
 - **In carica:** consente di accendere la luce di notifica quando la batteria è in carica.
 - **Batteria scarica:** consente di accendere la luce di notifica quando c'è poca batteria.
 - **Notifiche:** consente di accendere la luce di notifica quando ci sono chiamate perse, messaggi o notifiche.
 - **Registrazione vocale:** consente di accendere la luce di notifica quando registrate promemoria vocali.

- **Invia pagina a un amico:** consente di aprire pagine contestuali in base alle vostre azioni.
- **Modalità schermo:** consente di selezionare una modalità per il display.
- **Luminosità:** consente di impostare la luminosità del display.
- **Rotazione automatica:** consente di ruotare automaticamente il contenuto quando ruotate il dispositivo.
- **Spegnimento schermo:** consente di impostare il tempo di durata della retroilluminazione del display.
- **Rotazione intelligente:** consente di non ruotare l'interfaccia in base all'orientamento del vostro volto.
- **Standby intelligente:** consente di evitare lo spegnimento della retroilluminazione mentre guardate il display.
- **Stile carattere:** consente di modificare il tipo di carattere per il testo del display.
- **Dimensioni carattere:** consente di modificare la dimensione del carattere.
- **Durata illuminazione tasti:** consente di impostare la durata della retroilluminazione dei tasti.
- **Visualizza % batteria:** consente di visualizzare la batteria rimanente.
- **Regola aut. tono schermo:** consente di risparmiare energia regolando la luminosità del display.

Memoria

Visualizzate le informazioni sulla memoria del dispositivo e della scheda di memoria oppure formattate una scheda di memoria.



La formattazione di una scheda di memoria cancella in modo permanente tutti i dati dalla scheda.



La capacità realmente disponibile della memoria interna è inferiore alla capacità specificata perché il sistema operativo e le applicazioni predefinite occupano parte della memoria.

Risparmio energetico

Attivate la modalità risparmio energetico e modificate le impostazioni per detta modalità.

- **CPU:** consente di limitare l'utilizzo di alcune risorse di sistema.
- **Schermo:** consente di ridurre la luminosità del display.
- **Colore sfondo:** consente di ridurre la luminosità del colore dello sfondo di e-mail e Internet.
- **Disattiva feedback tattile:** consente di disattivare la vibrazione quando toccate i tasti.
- **Info sul risparmio energetico:** consente di scoprire come ridurre il consumo di batteria.

Batteria

Visualizzate la quantità di energia consumata dal dispositivo.

Gestione applicazioni

Visualizzate e gestite le applicazioni sul dispositivo.

Servizi per la posizione

- **Usa reti senza fili:** consente di utilizzare le reti Wi-Fi e/o mobile per individuare la posizione corrente.
- **Usa satelliti GPS:** consente di utilizzare il satellite GPS per individuare la posizione corrente.
- **Posizione e ricerca Google:** consente di utilizzare la posizione corrente per le ricerche Google e gli altri servizi Google.

Schermata di blocco

Modificate le impostazioni per la sicurezza del dispositivo.

- **Blocco schermo:** consente di attivare il blocco dello schermo.
- **Opzioni blocco schermo:** consente di modificare le impostazioni per la schermata di blocco. Queste impostazioni vengono applicate quando impostate le opzioni di blocco con passaggio della mano.
 - **Collegamenti:** consente di visualizzare e modificare i collegamenti alle applicazioni sulla schermata di blocco.
 - **Visualizzatore info:** consente di visualizzare notizie o informazioni memorizzate sulla schermata di blocco.
 - **Orologio:** consente di visualizzare l'orologio sul touch screen bloccato.
 - **Orologio doppio:** consente di visualizzare l'orologio sul touch screen bloccato.
 - **Meteo:** consente di impostare la visualizzazione delle informazioni meteo sul touch screen bloccato.
 - **Effetto increspatura:** consente di visualizzare l'effetto increspatura sul touch screen bloccato.
 - **Testo guida:** consente di visualizzare il testo guida sul touch screen bloccato.
 - **Sblocco fotocamera:** consente di avviare la fotocamera tenendo premuto il touch screen e ruotando il dispositivo mentre il touch screen è bloccato.
 - **Riattivazione in blocco schermo:** consente di impostare il riconoscimento del comando di riattivazione quando il touch screen è bloccato.
 - **Imposta sblocco vocale:** consente di impostare un comando di attivazione per avviare **S Voice** o eseguire una funzione specifica.
- **Popup Note in sch. bloc.:** consente di avviare S Note toccando due volte il touch screen quando è spento.
- **Info proprietario:** consente di inserire le informazioni personali mostrate sul touch screen bloccato.

Sicurezza

Modificate le impostazioni per la sicurezza del dispositivo e della scheda SIM o USIM.

- **Crittografia dispositivo:** consente di impostare una password per criptare i dati salvati sul dispositivo. Dovete inserire la password a ogni accensione del dispositivo.



Prima di attivare questa impostazione, caricate la batteria sia carica perché il criptaggio dei dati potrebbe durare più di un'ora.

- **Crittografia scheda SD esterna:**
 - **Crittografia:** consente di crittografare i file quando li salvate su una scheda di memoria.
 - **Crittografia totale:** consente di impostare il criptaggio di tutti i file della scheda di memoria.
 - **Escludi i file multimediali:** consente di impostare la crittografia di tutti i file della scheda di memoria, tranne quelli multimediali.



Se ripristinate il dispositivo ai valori predefiniti di fabbrica con questa impostazione attivata, il dispositivo non legge i file criptati. Disattivate questa impostazione prima di ripristinare il dispositivo.

- **Controlli remoti:** consente di controllare il dispositivo smarrito o rubato in remoto tramite Internet. Per utilizzare questa funzione, dovete effettuare l'accesso sul vostro account Samsung.
 - **Registrazione account:** consente di aggiungere o visualizzare l'account Samsung.
 - **Usa reti senza fili:** consente di impostare la raccolta dati di posizione e di stabilire la posizione del dispositivo smarrito o rubato tramite Wi-Fi e reti mobili.
- **Avviso di cambio SIM:** consente di attivare la funzione Trova dispositivo personale.



La funzione "Avviso di cambio SIM" è stata concepita per permettere al proprietario/ utilizzatore del dispositivo, in caso di furto o smarrimento, di ottenere il numero telefonico di colui che inserisce nel dispositivo rubato o smarrito una nuova scheda SIM, e ciò al fine e nell'ambito della tutela dei legittimi interessi di chi ha subito il furto del dispositivo o l'abbia smarrito. La funzione "Avviso di cambio SIM" non è operativa automaticamente; la sua attivazione è a discrezione dell'utilizzatore del dispositivo. Se viene attivata la funzione "Avviso di cambio SIM", nel caso in cui venga inserita una scheda SIM diversa da quella del primo o (in caso di uno o più trasferimenti dell'apparecchio) dell'ultimo legittimo utilizzatore (l'"utente"), il dispositivo invierà automaticamente un SMS ai numeri telefonici dei destinatari indicati all'atto di attivazione della funzione "Avviso di cambio SIM", contenente il messaggio di individuazione predefinito ed il numero telefonico di colui che tenta di utilizzare il cellulare con un'altra scheda SIM. Dato lo specifico scopo per il quale la funzione "Avviso di cambio SIM" è stata creata, si raccomanda l'uso di questa funzione nei limiti e per il periodo di tempo in cui questa risulti strettamente necessaria a perseguire il predetto scopo. Ogni uso del numero telefonico altrui diverso dal predetto scopo può essere fonte di responsabilità da parte dell'utente. È pertanto responsabilità dell'utente assicurarsi che la funzione "Avviso di cambio SIM" sia disattivata prima che il dispositivo sia legittimamente utilizzato da altre persone per loro uso personale. Nel caso in cui la funzione non venga disattivata, l'utente può essere ritenuto responsabile per qualsiasi danno causato dall'invio, via SMS, del dato personale sopraindicato, compresi - a mero titolo esemplificativo e non esaustivo - i costi sostenuti da terzi (quali gli operatori di rete) per effetto della trasmissione del predetto dato personale via SMS. Per ulteriori dettagli, fare riferimento alla descrizione della funzione "Avviso di cambio SIM" sul manuale ed, in particolare, alle istruzioni di attivazione e disattivazione della funzione stessa.

- **Trova pagina web:** consente di accedere al sito Web SamsungDive (www.samsungdive.com). Potete seguire e controllare il dispositivo smarrito o rubato sul sito Web di SamsungDive.
- **Configura PIN della SIM:**
 - **Blocca scheda SIM:** consente di attivare o disattivare il blocco PIN in modo da richiedere il PIN prima di utilizzare il dispositivo.
 - **Modifica PIN della SIM:** consente di modificare il PIN utilizzato per accedere ai dati della SIM o della USIM.
- **Rendi visibili le password:** per impostazione predefinita, il dispositivo nasconde le password per motivi di sicurezza. Impostate il dispositivo per visualizzare i suggerimenti durante l'inserimento.

- **Amministratori dispositivo:** consente di visualizzare gli amministratori installati sul dispositivo. Potete consentire agli amministratori del dispositivo di applicare nuove regole al dispositivo.
- **Sorgenti sconosciute:** consente di scaricare le applicazioni da qualsiasi sorgente. Se non la scegliete, consente di scaricare applicazioni solo da **Play Store**.
- **Credenziali attendibili:** consente di utilizzare certificati e credenziali per garantire un utilizzo sicuro delle varie applicazioni.
- **Installa da memoria dispositivo:** consente di installare i certificati criptati memorizzati sulla memoria USB.
- **Cancella credenziali:** consente di cancellare le credenziali dal dispositivo e ripristinare la password.

Uso con una mano

Attivate il funzionamento con una mano per praticità quando utilizzate il dispositivo con una sola mano.

Lingua e inserimento

Modificate le impostazioni per l'inserimento del testo.

Lingua

Selezionate una lingua di visualizzazione per tutti i menu e le applicazioni.

Predefinito

Selezionate un tipo di tastiera predefinito per l'inserimento del testo.

Google Digitazione vocale

Per modificare le impostazioni per l'inserimento vocale, toccate .

- **Scegli lingue:** consente di selezionare le lingue di inserimento per l'inserimento di testo.
- **Blocca parole offensive:** consente di impedire il riconoscimento di parole offensive durante l'inserimento vocale.
- **Scarica ricon. voc. offline:** consente di scaricare e installare i dati relativi alla lingua per l'inserimento vocale offline.

Tastiera Samsung

Per modificare le impostazioni della tastiera Samsung, toccate .



Le opzioni disponibili potrebbero variare in base alla regione o al gestore.

- **Tipi tastiera verticale:** consente di modificare il layout della tastiera.
- **Lingue di inserimento:** consente di selezionare le lingue per l'inserimento di testo.
- **Previsione testo:** consente di attivare la modalità di previsione testo per suggerire le parole in base all'inserimento e di visualizzare i suggerimenti della parola. Inoltre, potete personalizzare le impostazioni per la previsione delle parole.
- **Inserimento continuo:** consente di inserire il testo scorrendo sulla tastiera.
- **Controllo cursore:** consente di attivare o disattivare la navigazione tastiera intelligente per spostare il cursore scorrendo la tastiera.
- **Scorrimento tastiera:** consente di cambiare la modalità di inserimento testo facendo scorrere il dito verso destra e verso sinistra sulla tastiera.
- **Rilevamento penna:** consente aprire il pannello di scrittura a mano quando toccate il campo con la S Pen.
- **Uso con una mano:** consente di impostare su quale lato del touch screen è più comodo che appaia la tastiera quando inserite il testo con una mano.
- **Scrittura a mano:** consente di personalizzare le impostazioni per la modalità di scrittura a mano, come tempo di riconoscimento, spessore del tratto o colore della penna.

- **Avanzate:**
 - **Maiuscole auto:** consente di impostare il dispositivo per l'inserimento automatico della prima lettera maiuscola dopo un punto, un punto interrogativo o esclamativo.
 - **Punteggiatura automatica:** consente di inserire un punto quando toccate due volte la barra dello spazio.
 - **Anteprima carattere:** consente di visualizzare in grande ogni carattere toccato.
 - **Vibrazione tocco tasto:** consente di impostare la vibrazione del dispositivo quando toccate un tasto.
 - **Suono tocco tasto:** consente di impostare il suono del dispositivo quando toccate un tasto.
- **Esercitazione:** consente di imparare come inserire testo con la tastiera Samsung.
- **Ripristino impostazioni:** consente di ripristinare le impostazioni della tastiera Samsung.

Ricerca vocale

- **Lingua:** consente di selezionare una lingua per il riconoscimento vocale.
- **Uscita vocale:** consente di fornire un feedback vocale per avvisarvi dell'azione corrente.
- **Blocca parole offensive:** consente di nascondere le parole offensive dai risultati della ricerca vocale.
- **Scarica ricon. voc. offline:** consente di scaricare e installare i dati relativi alla lingua per l'inserimento vocale offline.

Sintesi vocale

- **Motore TTS preferito:** consente di selezionare un motore per la sintesi vocale. Per modificare le impostazioni per i motori di sintesi vocale, toccate .
- **Velocità riproduzione:** consente di selezionare una velocità per la funzione Da testo a voce.
- **Ascolta un esempio:** consente di ascoltare il testo pronunciato di un esempio.
- **Modalità alla guida:** consente di impostare il dispositivo per leggere i contenuti ad alta voce e specificare le applicazioni da utilizzare nella Modalità alla guida.

Velocità puntatore

Regolate la velocità del puntatore del mouse o del trackpad collegato al dispositivo.

Cloud

Modificate le impostazioni per sincronizzare dati o file con l'account Samsung o la memoria cloud Dropbox.

Backup e ripristino

Modificate le impostazioni per gestire impostazioni e dati.

- **Backup dati personali:** consente di effettuare il backup dei dati relativi a impostazioni e applicazioni sul server Google.
- **Account di backup:** consente di configurare o modificare l'account Google di backup.
- **Ripristino automatico:** consente il ripristino dei dati relativi a impostazioni e applicazioni al momento della loro reinstallazione sul dispositivo.
- **Ripristina dati di fabbrica:** consente di ripristinare le impostazioni di fabbrica e di cancellare tutti i vostri dati.

Aggiungi account

Aggiungete account e-mail o SNS.

Movimento

Attivate la funzione di movimento e modificate le impostazioni per il riconoscimento del movimento.

- **Riepilogo rapido:** consente di accendere il touch screen e visualizzare le informazioni, come notifiche, chiamate perse, nuovi messaggi, data e ora, stato del dispositivo e altro passando la mano sul sensore in cima al touch screen.
- **Chiamata diretta:** consente di effettuare una chiamata vocale sollevando il dispositivo e mantenendolo vicino all'orecchio mentre visualizzate i dettagli di una chiamata, messaggio o contatto.

- **Notifica intelligente:** consente di avvisarvi in caso di chiamate perse o nuovi messaggi quando sollevate il dispositivo.
 - **Doppio tocco per tornare all'inizio:** consente di spostarvi in cima a un elenco di contatti o e-mail quando toccate due volte il dispositivo.
 - **Inclina per ingrandire:** consente di aumentare o diminuire lo zoom mentre visualizzate le immagini in **Galleria** o navigate le pagine Web, tenendo premuti due punti e inclinando il dispositivo in avanti e indietro.
 - **Panoramica per spostare icona:** consente di spostare un elemento su un'altra pagina quando tenete premuto l'elemento ed effettuate il panning verso sinistra o verso destra.
 - **Panoramica per sfogliare le immagini:** consente di spostarsi su un'immagine muovendo il dispositivo in qualsiasi direzione a immagine ingrandita.
 - **Scuoti per aggiornare:** consente di cercare dispositivi Bluetooth scuotendo il dispositivo.
 - **Capovolgi per disattivare il suono:** consente di eliminare l'audio di chiamate in entrata, sveglie, musica e della Radio FM posizionando il dispositivo con il touch screen rivolto verso il basso.
 - **Impostazioni avanzate:**
 - **Riepilogo rapido:** consente di selezionare gli elementi da visualizzare sulla schermata di riepilogo rapido quando passate la mano sul sensore di prossimità/luminosità.
 - **Calibrazione giroscopio:** consente di calibrare il giroscopio per il corretto riconoscimento della rotazione del dispositivo.
- 
- Posizionate il dispositivo su una superficie stabile durante la calibrazione. La calibrazione potrebbe non riuscire se il dispositivo vibra o si muove.
 - Calibrate il giroscopio in caso di imprecisione dei movimenti durante l'inclinazione o il panning, o mentre utilizzate giochi attivati dal moto.
- **Impostazioni di sensibilità:** consente di regolare la velocità di reazione per ogni movimento.
- **Informazioni sui movimenti:** consente di visualizzare l'esercitazione per i movimenti di controllo.
 - **Acquisisci con trascinamento palmo:** consente di acquisire un'immagine del touch screen quando passate il lato della mano a destra o a sinistra del touch screen.
 - **Disattiva il suono con il tocco del palmo:** consente di sospendere la riproduzione multimediale o di disattivare la Radio FM quando toccate il touch screen con il palmo della mano.
 - **Informazioni sui movimenti della mano:** consente di visualizzare l'esercitazione per i movimenti di controllo con la mano.

S Pen

Modificate le impostazioni per l'utilizzo della S Pen.

- **Mano dominante:** consente di selezionare la mano utilizzate per scrivere per migliorare gli inserimenti con la S Pen.
- **Suono collegamento/scollegamento penna:** consente di emettere un suono quando inserite o estraete la S Pen dallo slot.
- **Apri Popup Note:** consente di avviare una nota rapida quando estraete la S Pen dallo slot.
- **Risparmio energetico:** consente di impostare il touch screen per non rispondere quando inserite o rimuovete la S Pen.
- **Supporto S Pen:** consente di visualizzare un avviso di pop-up ed emettere un suono se camminate quando il touch screen è spento e la S Pen viene rimossa dal dispositivo.
- **Visione Anteprima:** consente di mostrare il puntatore della S Pen quando la passate sul touch screen.
- **Feedback acustico e tattile:** consente di impostare il dispositivo per emettere un suono e vibrare quando passate su file, soggetti od opzioni.
- **Impostazioni di Comando rapido:** consente di configurare le impostazioni per Comandi rapidi.
- **Guida S Pen:** consente di accedere alle informazioni per l'utilizzo della S Pen.

Accessori

Modificate le impostazioni accessorie.

- **Suoni base:** consente di riprodurre un suono quando il dispositivo è connesso o viene rimosso da una docking station da scrivania.
- **Modalità di uscita audio:** consente di utilizzare l'altoparlante della docking station quando il dispositivo vi è connesso.
- **Schermata scrivania:** consente di visualizzare l'orologio da scrivania quando il dispositivo è connesso a una docking station da scrivania.
- **Uscita audio:** consente di selezionare un formato per l'uscita audio da utilizzare quando il dispositivo si connette a dispositivi HDMI. Alcuni dispositivi potrebbero non supportare l'impostazione audio surround.

Data e ora

Accedete e modificate le seguenti impostazioni per controllare la visualizzazione di ora e data sul dispositivo.



Se la batteria rimane completamente scarica o viene rimossa dal dispositivo, la data e l'ora saranno azzerate.

- **Data e ora automatici:** consente di aggiornare automaticamente la data e l'ora quando vi spostate tra i fusi.
- **Imposta data:** consente di impostare manualmente la data corrente.
- **Imposta ora:** consente di impostare manualmente l'ora corrente.
- **Fuso orario automatico:** consente di ricevere le informazioni sul fuso orario dalla rete quando vi spostate tra i fusi.
- **Seleziona fuso orario:** consente di impostare il fuso orario locale.
- **Utilizza formato a 24 ore:** consente di visualizzare l'ora nel formato 24 ore.
- **Seleziona formato data:** consente di selezionare un formato per la data.

Accessibilità

I servizi di accessibilità sono funzioni speciali per chi ha disabilità fisiche. Accedete e prestate attenzione alle seguenti impostazioni per migliorare l'accessibilità al dispositivo.

- **Rotazione automatica:** consente di impostare la rotazione automatica dell'interfaccia quando ruotate il dispositivo.
- **Spegnimento schermo:** consente di impostare il tempo di durata della retroilluminazione del display.
- **Pronuncia le password:** consente di leggere ad alta voce le password che inserite con Talkback.
- **Risposta/Fine chiamata:**
 - **Tasto di risposta:** consente di rispondere a una chiamata premendo il tasto Home.
 - **Tasto accensione termina le chiamate:** consente di terminare una chiamata premendo il tasto di Accensione.
- **Collegam. accessibilità:** consente di aggiungere un collegamento ad **Accessibilità** sul menu di scelta rapida che appare quando tenete premuto il tasto Accensione o spegnimento.

- **TalkBack:** consente di attivare Talkback, che fornisce feedback vocali.
- **Dimensioni carattere:** consente di modificare la dimensione del carattere.
- **Colori negativi:** consente di invertire i colori del display per migliorare la visibilità.
- **Sintesi vocale:**
 - **Motore TTS preferito:** consente di selezionare un motore per la sintesi vocale. Per modificare le impostazioni per i motori di sintesi vocale, toccate .
 - **Velocità riproduzione:** consente di selezionare una velocità per la funzione Da testo a voce.
 - **Ascolta un esempio:** consente di ascoltare il testo pronunciato di un esempio.
 - **Modalità alla guida:** consente di impostare il dispositivo per leggere i contenuti ad alta voce e specificare le applicazioni da utilizzare nella Modalità alla guida.
- **Migliora accessibilità Web:** consente di impostare l'installazione degli script Web delle applicazioni in modo da rendere il loro contenuto più accessibile.
- **Bilanciamento del suono:** consente di regolare il bilanciamento del suono quando utilizzate un auricolare doppio.
- **Audio mono:** consente di attivare il suono mono quando ascoltate contenuti audio con un solo auricolare.
- **Disattiva tutti i suoni:** consente di disattivare tutti i suoni del dispositivo.
- **Tempo pressione tasto:** consente di impostare l'intervallo di riconoscimento per tenere premuto il touch screen.

Opzioni sviluppatore

Modificate le impostazioni per lo sviluppo delle applicazioni.

- **Password backup su desktop:** consente di impostare una password per proteggere il backup dei dati.
- **Resta attivo:** consente di impostare l'illuminazione del touch screen durante la carica della batteria.
- **Proteggi scheda SD:** consente di richiedere una conferma quando si leggono i dati da una scheda di memoria.
- **Debug USB:** consente di attivare la modalità Debug USB per collegare il dispositivo a un PC tramite cavo USB.
- **Posizioni simulate:** consente l'invio di informazioni di servizio e di posizioni simulate a un servizio di Location Manager per fini di test.
- **Seleziona applicazione di cui eseguire il debug:** consente di selezionare le applicazioni per il debug e di evitare errori quando sospendete il debug.

- **Attendi debugger:** consente di evitare che l'applicazione selezionata venga caricata finché è pronto il debugger.
- **Mostra tocchi:** consente di visualizzare il puntatore quando toccate il touch screen.
- **Mostra posiz. puntatore:** consente di visualizzare le coordinate e le tracce del puntatore quando toccate il touch screen.
- **Mostra limiti layout:** consente di mostrare i limiti.
- **Mostra aggiornamenti visualizzazione GPU:** consente di illuminare le aree del touch screen aggiornate con il GPU.
- **Mostra aggiornamenti schermo:** consente di illuminare le parti del touch screen quando vengono aggiornate.
- **Animazione di ridimensionamento finestra:** consente di selezionare la velocità di apertura e di chiusura delle finestre di pop-up.
- **Ridimensionamento animazione finestra:** consente di selezionare la velocità di passaggio da una schermata all'altra.
- **Ridimensionamento durata Animator:** consente di selezionare per quanto tempo visualizzare le finestre di pop-up.
- **Disattiva sovrapposizioni hardware:** consente di nascondere gli strati hardware sovrapposti.
- **Forza rendering GPU:** consente di utilizzare l'accelerazione hardware 2D per migliorare la resa grafica.
- **Strict Mode:** consente di impostare l'illuminazione del touch screen quando le applicazioni svolgono operazioni lunghe.
- **Mostra utilizzo CPU:** consente di mostrare un elenco di tutti i processi attivi.
- **Profilo di rendering GPU:** consente di controllare l'orario del tempo di rendering GPU.
- **Abilita tracce:** consente di acquisire le tracce della performance di un'applicazione e del sistema.
- **Non mantenere attività:** consente di terminare un'applicazione attiva quando ne aprite una nuova.
- **Limita processi in background:** consente di limitare il numero dei processi che è possibile eseguire in background.
- **Mostra tutte le ANR:** consente di impostare il dispositivo per avvisarvi delle applicazioni di background che non rispondono.

Info sul dispositivo

Accedete alle informazioni del dispositivo e aggiornatene il software.

Risoluzione dei problemi

Quando accendete il dispositivo o durante il suo utilizzo, vi viene richiesto di inserire uno dei seguenti codici:

- Password: se è abilitata la funzione di blocco dispositivo, dovete inserire la password impostata in precedenza.
- PIN: se utilizzate il dispositivo per la prima volta o se è stata attivata la richiesta del PIN, dovete inserire il PIN fornito con la scheda SIM o USIM. Potete disattivare questa funzione utilizzando il menu Blocco scheda SIM.
- PUK: la scheda SIM o USIM è bloccata, solitamente in seguito al ripetuto inserimento del PIN errato. Dovete inserire il PUK indicato dal gestore.
- PIN2: quando accedete a un menu che richiede il PIN2, dovete inserire il PIN2 fornito con la scheda SIM o USIM. Per informazioni, rivolgetevi al gestore telefonico.

Il dispositivo visualizza "Servizio non disponibile" o "Errore di rete"

- Se vi trovate in aree con segnale debole o scarsa ricezione, questa potrebbe venire meno. Spostatevi in un'altra zona e riprovate.
- L'accesso ad alcune opzioni è soggetto a registrazione. Per maggiori dettagli, contattate il gestore.

Il touch screen risponde lentamente o in modo non corretto

Se il dispositivo è dotato di touch screen e questo non risponde correttamente, provate le seguenti soluzioni:

- Rimuovete eventuali coperture protettive dal touch screen. Le coperture protettive potrebbero impedire al dispositivo di riconoscere i comandi e non sono raccomandate per i dispositivi con touch screen.
- Assicuratevi che quando toccate il touch screen le vostre mani siano pulite e asciutte.
- Riavviate il dispositivo per eliminare eventuali bug temporanei del software.
- Accertatevi che il software del dispositivo sia aggiornato all'ultima versione.
- Se il touch screen si graffia o presenta dei danni, portatelo al centro assistenza Samsung di zona.

Il dispositivo si blocca o presenta errori irreversibili

Se il dispositivo si blocca o non risponde, potrebbe essere necessario chiudere i programmi e riavviare il dispositivo perché riacquisti funzionalità. Se il dispositivo è bloccato e non risponde, tenete premuto il tasto di Accensione o spegnimento per 8-10 secondi. Il dispositivo si riavvia automaticamente.

Se il problema persiste, ripristinate i dati di fabbrica. Sulla schermata Applicazioni, toccate **Impostazioni** → **Backup e ripristino** → **Ripristina dati di fabbrica** → **Ripristina dispositivo** → **Elimina tutto**.

Le chiamate vengono interrotte

Se vi trovate in aree con segnale debole o scarsa ricezione, la connessione alla rete potrebbe cadere. Spostatevi in un'altra zona e riprostate.

Impossibile effettuare una chiamata

- Assicuratevi di aver premuto il tasto Componi.
- Accertatevi di avere effettuato l'accesso alla rete cellulare corretta.
- Assicuratevi che non sia impostato il blocco chiamate per il numero composto.

Impossibile ricevere una chiamata

- Assicuratevi che il dispositivo sia acceso.
- Accertatevi di avere effettuato l'accesso alla rete cellulare corretta.
- Assicuratevi che non sia impostato il blocco chiamate per il numero chiamante.

L'interlocutore non riesce a sentire la vostra voce

- Assicuratevi che il microfono integrato non sia ostruito.
- Assicuratevi che il microfono sia vicino alla bocca.
- Se utilizzate un auricolare, assicuratevi che sia connesso correttamente.

La qualità audio è scarsa

- Assicuratevi che l'area dell'antenna interna non sia ostruita.
- Se vi trovate in aree con segnale debole o scarsa ricezione, questa potrebbe venire meno. Spostatevi in un'altra zona e riprovate.

Quando si compongono numeri dalla rubrica, la chiamata non va a buon fine

- Assicuratevi che il numero registrato nella rubrica sia corretto.
- Se necessario, inserite nuovamente il numero e salvate.
- Assicuratevi che non sia impostato il blocco chiamate per il numero di telefono del contatto.

Il dispositivo emette un bip e l'icona della batteria è vuota

La batteria è vuota. Ricaricate o riposizionate la batteria per continuare a utilizzare il dispositivo.

La batteria non viene caricata correttamente o il dispositivo si spegne

- I terminali della batteria potrebbero essere sporchi. Pulite entrambi i contatti dorati con un panno pulito e soffice, quindi provate nuovamente a caricare la batteria.
- Se la batteria non viene caricata più completamente, smaltitela correttamente e sostituirla con una nuova (attenetevi alle disposizioni locali per le istruzioni su un corretto smaltimento).

Il dispositivo è caldo al tatto

Quando utilizzate applicazioni che richiedono più energia o utilizzate applicazioni sul dispositivo per un periodo prolungato, il dispositivo potrebbe essere caldo al tatto. Ciò è normale e non dovrebbe influire sulla durata o sulle prestazioni del dispositivo.

Quando si avvia la fotocamera compaiono messaggi di errore

Il dispositivo Samsung deve avere memoria e batteria sufficienti per far funzionare l'applicazione della fotocamera. Se ricevete messaggi di errore all'avvio della fotocamera, provate le seguenti soluzioni:

- Caricate la batteria o sostituirla con una completamente carica.
- Liberare la memoria trasferendo i file a un PC o eliminando i file dal dispositivo.
- Riavviate il dispositivo. Se, dopo aver messo in pratica questi suggerimenti, il problema con l'applicazione della fotocamera persiste, contattate un centro assistenza Samsung.

Quando si avvia la radio FM compaiono messaggi di errore

L'applicazione della radio FM sul dispositivo Samsung utilizza il cavo auricolare come antenna. Senza un auricolare collegato, la radio FM non può ricevere le stazioni radio. Per utilizzare la radio FM, per prima cosa assicuratevi che l'auricolare sia collegato correttamente. Successivamente, effettuate una ricerca delle stazioni radio e memorizzate quelle disponibili.

Se, dopo aver eseguito questa procedura, è comunque impossibile utilizzare la radio FM, provate ad accedere alla stazione radio desiderata con un altro ricevitore radio. Se riuscite a ricevere la stazione con un altro ricevitore, il dispositivo ha bisogno di riparazione. Contattate un centro assistenza Samsung.

All'apertura di un file musicale compaiono messaggi di errore

Alcuni file musicali potrebbero non essere riprodotti sul dispositivo Samsung per una serie di motivi. Se ricevete messaggi di errore all'apertura di un file musicale sul dispositivo, provate le seguenti soluzioni:

- Liberare la memoria trasferendo i file a un PC o eliminando i file dal dispositivo.
- Assicuratevi che il file musicale non sia protetto da DRM (Digital Rights Management). Se il file è protetto da DRM, assicuratevi di possedere la licenza adeguata o il codice per riprodurre il file.
- Assicuratevi che il dispositivo supporti il tipo di file.

Impossibile individuare un altro dispositivo Bluetooth

- Assicuratevi che sul dispositivo sia attiva la funzione Bluetooth.
- Se necessario, assicuratevi che la funzione Bluetooth sia attivata sul dispositivo a cui connettervi.
- Assicuratevi che il vostro dispositivo e l'altro a cui collegarvi si trovino entro la distanza massima supportata dal Bluetooth (10 m).

Se i suggerimenti di cui sopra non sono utili a risolvere il problema, contattate un centro assistenza Samsung.

Quando connettete il dispositivo a un PC non viene stabilita alcuna connessione

- Accertatevi che il cavo USB in uso sia compatibile con il dispositivo.
- Accertatevi che i driver appropriati siano installati e aggiornati sul PC.
- Se siete utenti Windows XP, assicuratevi che sul PC sia installato Windows XP Service Pack 3 o superiore.
- Assicuratevi che sul PC sia installato Samsung Kies 2.0 o Windows Media Player 10 o superiore.

Intorno all'esterno della custodia del dispositivo c'è un piccolo spazio vuoto

- Tale spazio è una caratteristica di fabbrica necessaria e le parti potrebbero subire piccole oscillazioni o vibrazioni.
- Nel tempo, l'attrito tra le parti potrebbe far aumentare tale spazio.

* Alcuni contenuti del dispositivo potrebbero variare in base al Paese o al gestore.

* Il dispositivo e gli accessori illustrati in questo manuale potrebbero variare in base al Paese nel quale i prodotti vengono distribuiti.

