SAMSUNG

Samsung GALAXY Note

GT-N7000

Manuale dell'utente

Come utilizzare questo manuale

Grazie per aver acquistato questo innovativo prodotto Samsung. Questo dispositivo offre degli strumenti di comunicazione in mobilità di elevata qualità e caratteristiche multimediali e di intrattenimento basate sulle più evolute tecnologie offerte da Samsung.

Il presente manuale dell'utente è stato realizzato in modo specifico per offrirvi una guida delle funzioni e delle caratteristiche del vostro dispositivo.

Leggere con attenzione

- Leggete tutte le precauzioni di sicurezza presenti in questo manuale prima di utilizzare il dispositivo per garantirne un uso sicuro e corretto.
- Le descrizioni contenute in questo manuale si basano sulle impostazioni predefinite del vostro dispositivo.
- Le immagini e le anteprime delle pagine utilizzate in questo manuale possono variare nell'aspetto dal prodotto reale.
- Il contenuto di questo manuale dell'utente può differire dal prodotto o dal software fornito dal gestore telefonico ed è soggetto a modifiche senza preavviso.
  Per la versione più recente di questo manuale fate riferimento a www.samsung.com.
- I servizi e le funzioni disponibili potrebbero variare in base al dispositivo, al software o ai piani del gestore telefonico.
- I servizi del dispositivo e gli accessori disponibili potrebbero variare in base al Paese o al gestore telefonico.
- La formattazione e la fornitura di questo manuale dell'utente si basa sui sistemi operativi Google Android e potrebbe variare in base al sistema operativo dell'utente.
- Le applicazioni e le relative funzioni potrebbero variare in base al Paese, alla regione o alle specifiche hardware. Samsung non è responsabile per i problemi di prestazione causati dalle applicazioni di parti terze.

- Samsung non è responsabile per i problemi di prestazione o incompatibilità causati dalla modifica delle impostazioni di registro o del software del sistema operativo. Il tentativo di personalizzare il sistema operativo potrebbe causare il malfunzionamento del dispositivo o delle applicazioni.
- Potete verificare la disponibilità di aggiornamenti del software su www.samsung.com
- Il software, i file audio, gli sfondi, le immagini e gli altri contenuti forniti in questo dispositivo sono concessi in licenza per uso limitato tra Samsung e i rispettivi proprietari. L'estrazione e l'uso di questi elementi per scopi commerciali o altri scopi costituisce una violazione delle leggi sul copyright. Samsung non è responsabile di tale violazione sul copyright da parte dell'utente.
- Questo dispositivo supporta servizi e applicazioni che potrebbero richiedere una connessione dati attiva per il loro funzionamento ed aggiornamento. Come impostazione predefinita, la connessione dati è sempre attiva su questo dispositivo. Verificate i costi di connessione con il vostro gestore telefonico. A seconda del gestore telefonico e del piano tariffario, alcuni servizi potrebbero non essere disponibili.
- Per disabilitare la connessione dati, nel menu Applicazioni, selezionate **Impostaz.** → **Wireless e rete** → **Reti mobili** e deselezionate la casella di controllo accanto a **Usa dati a pacchetto**.
- Conservate questo manuale come riferimento futuro.

Icone informative

Per cominciare, familiarizzate con le icone presenti nel manuale:

Avvertenza - indica situazioni che potrebbero causare lesioni alle persone

Attenzione - indica situazioni che potrebbero causare danni al vostro dispositivo o ad altri apparecchi

Nota - indica note, suggerimenti per l'uso o informazioni aggiuntive.

► **Fate riferimento a** - indica pagine contenenti informazioni correlate; ad esempio: ► pag. 12 (indica di "consultare pagina 12")

→ **Seguito da** - indica l'ordine delle opzioni o dei menu da selezionare per eseguire una funzione, ad esempio: nella schermata Home, aprite il menu Applicazioni e selezionate **Impostaz.** → **Info sul dispositivo** (indica **Impostaz.**, seguito da **Info sul dispositivo**)

[ ] **Parentesi quadre** - indicano i tasti del dispositivo; ad esempio: [≡] (indica il tasto Menu)

Copyright

Copyright © 2011 Samsung Electronics

Questo manuale dell'utente è protetto dalle leggi internazionali sul copyright.

Nessuna parte di questo manuale dell'utente può essere riprodotta, distribuita, tradotta o trasmessa in alcuna forma o tramite alcun mezzo, elettronico o meccanico, compresi fotocopie, registrazione o salvataggio in qualsiasi archivio di informazioni o sistema di recupero, senza previa autorizzazione scritta da parte di Samsung Electronics.

Marchi commerciali

- SAMSUNG e il logo SAMSUNG sono marchi commerciali registrati di Samsung Electronics.
- Il logo Android logo, Google Search™, Google Maps™, Google Mail™, YouTube™, Android Market™, e Google Talk™ sono marchi commerciali di Google, Inc.
- Bluetooth® è un marchio depositato in tutto il mondo di Bluetooth SIG, Inc.
- Oracle e Java sono marchi commerciali registrati di Oracle e/o suoi partner. Gli altri nomi potrebbero essere marchi commerciali dei rispettivi proprietari.

- Windows Media Player® è un marchio depositato di Microsoft Corporation.
- Wi-Fi®, il logo Wi-Fi CERTIFIED, e il logo Wi-Fi sono marchi commerciali registrati di Wi-Fi Alliance.
- DivX®, DivX Certified® e i loghi associati sono marchi commerciali di Rovi Corporation o delle sue società e sono utilizzati in licenza.
- Tutti gli altri marchi e diritti d'autore sono di proprietà dei rispettivi proprietari.

INFORMAZIONI SU DIVX VIDEO

DivX® è un formato video digitale creato da DivX, LLC, una società di Rovi Corporation. Questo è un dispositivo DivX Certified® ufficiale in grado di riprodurre video DivX. Visitate www.divx.com per ulteriori informazioni e per gli strumenti software per convertire i file in video DivX.

DivX Certified® riproduce video DivX® fino a HD 720p, compreso il contenuto premium

INFORMAZIONI SU DIVX VIDEO-ON-DEMAND

Questo dispositivo DivX Certified® deve essere registrato per poter riprodurre filmati DivX Video-on-Demand (VOD). Per ottenere il codice di registrazione, individuate la sezione DivX VOD nel menu Impostazioni del dispositivo. Visitate il sito vod.divx.com per ulteriori informazioni su come completare la registrazione.

Sommario

Assemblaggio 10

Contenuto della confezione 10
Installazione della scheda SIM o USIM e della batteria 10
Caricamento della batteria 12
Inserimento di una scheda di memoria 15

Operazioni preliminari 18

Accensione e spegnimento del dispositivo 18
Componenti del dispositivo 19
Utilizzo della S Pen e del touch screen 23
Blocco o sblocco del touch screen e dei tasti 25
Schermata Home 25
Accesso alle applicazioni 27
Personalizzazione del dispositivo 30
Inserimento del testo 36
Download di applicazioni da Android Market 40
Download dei file dal Web 41
Sincronizzazione dei dati 41

Funzioni speciali 43

Azioni principali con S Pen 43
Azioni avanzate con S Pen 44
Movimenti 45
Modalità Scrittura a mano 49
Uso di S Memo 54
Utilizzo del blocco per appunti 57
S Planner 58
Utilizzo di Funzioni vocali 60

Comunicazione 62
Chiamata 62
Messaggi 68
Google Mail 71
E-mail 73
Google Talk 75
Social Hub 76

Intrattenimento 77
Fotocamera 77
Video 88
Galleria 89
Editor immagini 92
Creazione video 93
Lettore musicale 96
Music Hub 99
Radio FM 99

Informazioni personali 103
Rubrica 103
S Planner 108
S Memo 111
Registratore 114

Web 115
Internet 115
Maps 119
Latitude 120
Luoghi 121
Navigatore 121

YouTube 122
Samsung Apps 124
Market 124
Readers Hub 125
News e meteo 125

Connettività 127
Bluetooth 127
Wi-Fi 129
Wi-Fi Direct 131
AllShare 132
Condivisione della connessione dati 135
GPS 136
Collegamenti PC 137
Collegamenti VPN 140

Strumenti 142
Orologio 142
Calcolatrice 145
Download 145
Ricerca 146
Kies air 146
Mini diario 147
Archivio 148
Polaris Office 149
Servizi SIM 150
Gestione attività 151
Ricerca vocale 151
Funzioni vocali 152

Impostazioni 153
Accesso al menu Impostazioni 153
Wireless e rete 153
Chiamata 155
Suono 157
Display 158
Risparmio energetico 159
Posizione e sicurezza 160
Applicazioni 162
Account e sincronizzazione 163
Movimento 163
Privacy 164
Memoria 164
Lingua e tastiera 164
Impostazioni vocali 167
Accessibilità 169
Docking station 170
Data e ora 170
Impostazioni penna 170
Info sul dispositivo 170

Risoluzione dei problemi 171

Precauzioni di sicurezza 177

Indice 190

Assemblaggio

Contenuto della confezione

Assicuratevi che nella confezione siano presenti i seguenti elementi:

- Dispositivo
- Batteria
- Guida di riferimento rapido

Utilizzate solo software approvati da Samsung. Software illegali o pirata possono causare danni o malfunzionamenti non coperti dalla garanzia del produttore.

- I servizi del dispositivo e gli accessori disponibili potrebbero variare in base al Paese o al gestore telefonico.
- Potete acquistare accessori opzionali dal rivenditore Samsung di zona.
- Gli accessori in dotazione consentono il funzionamento ottimale del dispositivo.
- Accessori diversi da quelli in dotazione potrebbero non essere compatibili con il dispositivo.

Installazione della scheda SIM o USIM e della batteria

Alla sottoscrizione di un abbonamento a un servizio di telefonia mobile, riceverete una scheda SIM (Subscriber Identity Module) e i dettagli dell'abbonamento, come il numero di identificazione personale (PIN) e i servizi opzionali. Per utilizzare i servizi UMTS o HSDPA, potete acquistare una scheda USIM (Universal Subscriber Identity Module).

Per installare la scheda SIM o USIM e la batteria,

1. Se il dispositivo è acceso, tenete premuto il tasto di accensione o spegnimento, quindi selezionate **Spegnimento** → **Sì** per spegnerlo.
2. Rimuovete il coperchio posteriore.

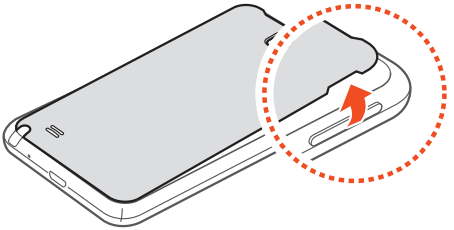

Rimuovete il coperchio posteriore con cautela facendo attenzione a non rovinarvi le unghie.

3. Inserite la scheda SIM o USIM con i contatti dorati rivolti verso il basso.

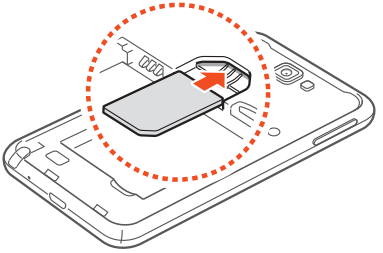

L'antenna è posizionata nella parte superiore del retro del dispositivo. Non rimuovete il nastro protettivo che ricopre l'antenna. Ciò potrebbe danneggiarla.

4 Inserite la batteria.

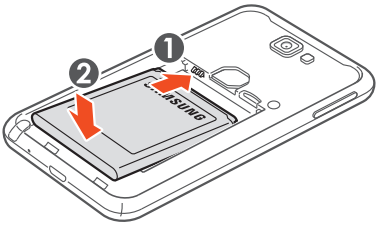

5 Riposizionate il coperchio posteriore.

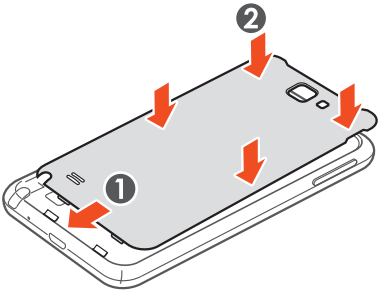

Caricamento della batteria

Prima di utilizzare il dispositivo per la prima volta, dovete caricare completamente la batteria.

Potete caricare il dispositivo con il caricabatteria o collegando il dispositivo a un PC tramite il cavo USB.

Utilizzate solo caricabatteria e cavi dati approvati da Samsung. Caricabatteria o cavi dati non approvati possono provocare l'esplosione della batteria o danneggiare il dispositivo.

- Quando la batteria è scarica, il dispositivo riproduce un suono di avviso e visualizza un messaggio di batteria scarica. Inoltre l'icona della batteria apparirà vuota. Se la carica della batteria è insufficiente per permettere il funzionamento del dispositivo, questo si spegne automaticamente. Per continuare a utilizzare il dispositivo, ricaricate la batteria.
- Se la batteria è completamente scarica, non potete accendere il dispositivo, nemmeno se il caricabatteria è collegato. Prima di accendere il dispositivo, lasciate caricare per alcuni minuti la batteria.

› Caricamento tramite caricabatteria

1 Inserite il caricabatteria nel connettore multifunzione come raffigurato di seguito.

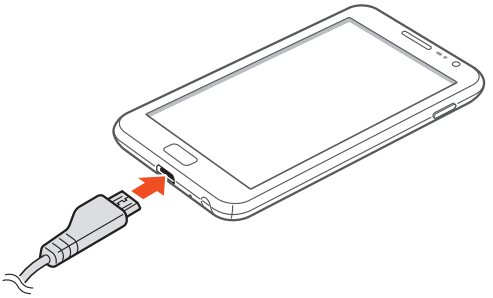

Il collegamento errato del caricabatteria può causare gravi danni al dispositivo. I danni causati da uso improprio non sono coperti dalla garanzia.

2 Collegate il caricabatteria a una presa di corrente standard AC 220V.

- Durante il caricamento potete utilizzare il dispositivo, ma occorrerà più tempo per la ricarica completa della batteria.
- In caso di alimentazione discontinua durante la carica, il touch screen potrebbe non funzionare. Se ciò accade, scollegate il caricabatteria dal dispositivo.
- Durante la ricarica il dispositivo può surriscaldarsi. Ciò è normale e non dovrebbe influire sulla durata o sulle prestazioni del dispositivo.
- Se il dispositivo non si ricarica correttamente, portate il dispositivo e il caricabatteria presso un centro di assistenza Samsung.

3 Quando la batteria è completamente carica, scollegate il caricabatteria dal dispositivo e quindi dalla presa di corrente standard AC 220V.

Non rimuovete la batteria dal dispositivo prima di scollegare il caricabatteria per non danneggiare il dispositivo.

Per risparmiare energia, scollegate il caricabatteria dalla presa di corrente quando non è in uso. Il caricabatteria non è dotato di interruttore, pertanto dovete scollegarlo dalla presa di corrente per interrompere il consumo di energia.

› Caricamento tramite cavo USB

Prima di caricare la batteria, verificate che il PC sia acceso.

1 Collegate un'estremità (micro-USB) del cavo USB al connettore multifunzione.

2 Collegate l'altra estremità del cavo USB a una porta USB del PC.

In base al tipo di cavo USB in uso, l'inizio della carica potrebbe non essere immediato.

3 Quando la batteria è completamente carica, scollegate il cavo USB prima dal dispositivo e poi dal PC.

Inserimento di una scheda di memoria

Per archiviare altri file multimediali, dovete inserire una scheda di memoria. Il dispositivo supporta schede di memoria microSD™ o microSDHC™ fino a massimo 32 GB (in base al produttore e al tipo della scheda di memoria).

Samsung utilizza standard industriali approvati per schede di memoria, ma alcune marche potrebbero non essere completamente compatibili con il dispositivo. L'utilizzo di una scheda di memoria non compatibile potrebbe danneggiare il dispositivo o la scheda di memoria e i dati memorizzati.

- Il dispositivo supporta solo file system FAT per schede di memoria. Se inserite una scheda formattata in maniera diversa, il dispositivo chiede di riformattare la scheda di memoria.
- Cancellature e scritture frequenti riducono la durata delle schede di memoria.
- Se inserite una scheda di memoria nel dispositivo, la directory della scheda comparirà nella cartella scheda SD della memoria interna.

1 Rimuovete il coperchio posteriore e la batteria.

2 Inserite la scheda di memoria con i contatti dorati rivolti verso il basso.

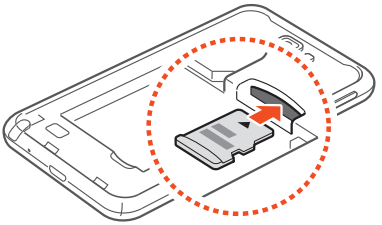

3 Spingete la scheda di memoria verso l'interno dello slot fino a che non si blocca in sede.

4 Riposizionate la batteria e il coperchio posteriore.

› Rimozione della scheda di memoria

Prima di rimuovere una scheda di memoria, disattivatela per una rimozione sicura.

1 Nella schermata Home, selezionate **Applicazioni** → **Impostaz.** → **Memoria** → **Smonta scheda SD** → **OK**.

2 Rimuovete il coperchio posteriore e la batteria.

3 Spingete la scheda di memoria con delicatezza verso l'interno dello slot fino a liberarla dal dispositivo.

4 Rimuovete la scheda di memoria.

5 Riposizionate la batteria e il coperchio posteriore.

› Formattazione della scheda di memoria

La formattazione della scheda di memoria da PC può provocare incompatibilità con il dispositivo. Formattate la scheda di memoria solo nel dispositivo.

Nella schermata Home, selezionate **Applicazioni** → **Impostaz.** → **Memoria** → **Smonta scheda SD** → **OK** → **Formatta scheda SD** → **Formatta scheda SD** → **Cancella tutto**.

Prima di formattare la scheda di memoria, ricordate di fare un backup di tutte le informazioni importanti memorizzate. La garanzia del produttore non copre perdite di dati derivanti dalle azioni dell'utente.

Operazioni preliminari

Accensione e spegnimento del dispositivo

Per accendere il dispositivo, tenete premuto il tasto di accensione. Se accendete il dispositivo per la prima volta, seguite le istruzioni visualizzate per configurare il dispositivo.

Per spegnere il dispositivo, tenete premuto il tasto di accensione quindi selezionate **Spegnimento** → **Sì**.

- Attenetevi a tutte le avvertenze e le indicazioni specificate dal personale autorizzato quando vi trovate in aree in cui l'utilizzo dei dispositivi senza fili è limitato, come ad esempio sugli aeroplani e negli ospedali.
- Passate alla modalità offline per utilizzare solo i servizi che non richiedono l'accesso alla rete. Tenete premuto il tasto di accensione, quindi selezionate **Modalità offline**.

Componenti del dispositivo

› Componenti

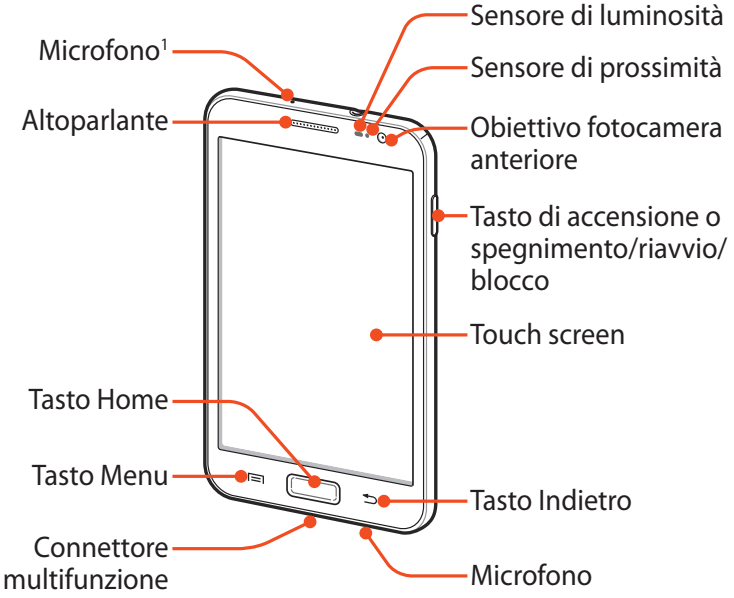

1. Attivo solo quando utilizzate la funzione vivavoce o registrate video.

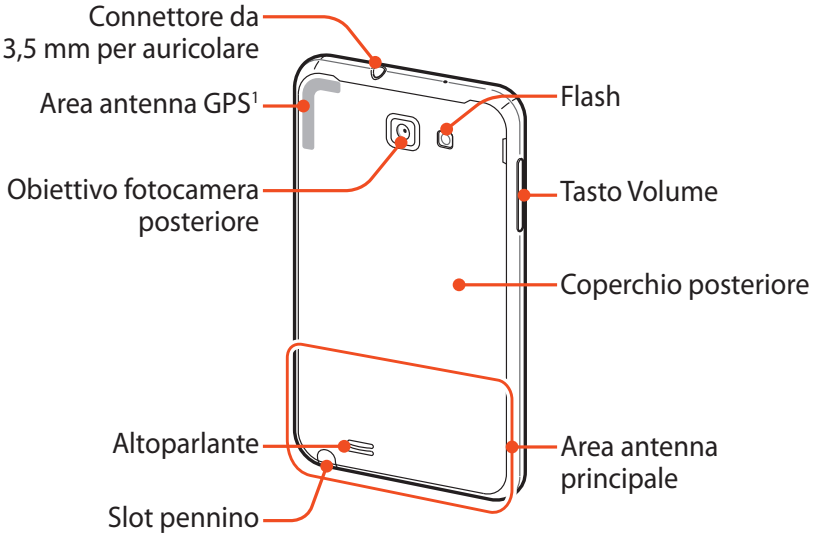

› Tasti

Tasto		Funzione
	Accensione o spegnimento/ Riavvio[2]/ Blocco	Consente di accendere o spegnere il dispositivo (tenete premuto); consente di accedere a delle opzioni del dispositivo (tenete premuto); consente di riavviare il dispositivo (tenete premuto per 10-15 secondi); consente di bloccare il touch screen.
	Menu	Consente di aprire un elenco delle opzioni disponibili per la schermata corrente; nella schermata Home, consente di aprire Google search (tenete premuto); consente di aprire la finestra di inserimento quando utilizzate alcune applicazioni (tenete premuto).

1. Non toccate l'area dell'antenna né copritela con le mani o altri oggetti durante l'utilizzo delle funzioni senza fili.
2. In caso di errori fatali, rallentamenti o blocchi del dispositivo, potrebbe essere necessario resettare il dispositivo per recuperarne la funzionalità.

Tasto	Funzione
Home	Consente di ritornare alla schermata Home; consente di aprire l'elenco delle applicazioni usate recentemente (tenete premuto); consente di avviare l'applicazione Funzioni vocali (premete due volte).
Indietro	Consente di tornare alla schermata precedente.
Volume	Consente di regolare il volume del dispositivo.

› Icone

Le icone visualizzate sul display potrebbero variare in base al Paese o al gestore telefonico.

Icona	Definizione
	Segnale assente
	Potenza del segnale
	Rete GPRS connessa
	Rete EDGE connessa
	Rete UMTS connessa
	Rete HSDPA connessa
	DLNA in corso
	Reti Wi-Fi disponibili
	Rete Wi-Fi connessa
	Wi-Fi Direct connesso

Icona	Definizione
	Bluetooth attivato
	Auricolare Bluetooth connesso
	GPS attivato
	Chiamata vocale in corso
	Chiamata in attesa
	Vivavoce attivato
	Chiamata persa
	Sincronizzazione in corso
	Upload dei dati
	Download dei dati
	Trasferimento di chiamata attivato
	Collegato con un PC
	Tethering USB attivato
	Router Wi-Fi attivato
	Scheda SIM o USIM assente
	Nuovo SMS o MMS
	Nuova e-mail
	Nuovo messaggio vocale
	Sveglia attivata
	Notifica evento
	Roaming (al di fuori dell'area coperta dal vostro gestore telefonico)

Icona	Definizione
	Modalità silenziosa attivata
	Modalità vibrazione attivata
	Modalità offline attivata
	Riproduzione musicale in corso
	Riproduzione musicale in pausa
	Radio FM accesa in sottofondo
	Errore o richiesta di verifica
	Livello di carica della batteria
10:00	Ora corrente

Utilizzo della S Pen e del touch screen

Il touch screen del dispositivo consente di selezionare le voci o eseguire le funzioni con facilità. Imparate le operazioni di base per l'utilizzo del touch screen.

- Per evitare di graffiare il touch screen, non toccatelo con oggetti taglienti.
- Non mettete il touch screen a contatto con altri dispositivi elettrici. Le scariche elettrostatiche possono causare il malfunzionamento del touch screen.
- Non mettete il touch screen a contatto con acqua. Il touch screen potrebbe non funzionare correttamente in presenza di umidità o se esposto ad acqua.
- Non inclinate la S Pen.
- La punta della S Pen non è sostituibile.

- Per un utilizzo ottimale del touch screen, rimuovete la pellicola protettiva prima di utilizzare il dispositivo.
- Potete acquistare una S Pen sostitutiva dal rivenditore Samsung di zona.
- Se la S Pen non funziona correttamente, portatela presso un centro di assistenza Samsung.
- Per risultati ottimali, mantenete la S Pen perpendicolare al touch screen ed evitate di utilizzarne gli angoli appuntiti.

Controllate il touch screen con le seguenti azioni:

- Toccare: toccate una volta con il dito o con la S Pen in dotazione per selezionare o avviare un menu, un'opzione o un'applicazione.
- Tenere premuto: toccate un elemento e tenetelo premuto per più di 2 secondi per aprire un elenco di opzioni.
- Trascinare: toccate e trascinate il dito in alto, in basso, a sinistra o a destra per spostarvi sugli elementi degli elenchi.
- Trascinare e lasciare: toccate e tenete il dito su un elemento, quindi trascinate il dito per spostare l'elemento.
- Toccare due volte: toccate rapidamente due volte con il dito per aumentare o diminuire lo zoom mentre visualizzate foto o pagine Web.

- Potete compiere ulteriori azioni con la S Pen fornita con il dispositivo. ► pag. 43
- Se non utilizzate il dispositivo per un determinato periodo, il touch screen viene disattivato. Per attivare il touch screen, premete il tasto di accensione o il tasto Home.
- Potete inoltre regolare l'intervallo di tempo di attivazione della retroilluminazione. Nella schermata Home, aprite il menu Applicazioni e selezionate **Impostaz.** → **Display** → **Spegnimento schermo**.

Blocco o sblocco del touch screen e dei tasti

Potete bloccare il touch screen e i tasti per evitare eventuali operazioni indesiderate del dispositivo.

Per bloccare, premete il tasto di accensione. Per sbloccare, attivare il touch screen premendo il tasto di Accensione o il tasto Home, toccate qualsiasi parte del touch screen, quindi trascinate 🔒 fuori dal cerchio grande.

Potete attivare la funzione di blocco del touch screen per evitare che altri utilizzino o abbiano accesso ai dati personali e alle informazioni memorizzate sul dispositivo. ► pag. 32

Schermata Home

Quando il dispositivo è in stand-by, viene visualizzata la schermata Home. Dalla schermata Home potete visualizzare icone, widget, collegamenti alle applicazioni e altri elementi.

La schermata Home contiene diversi pannelli. Scorrete a sinistra o a destra fino ai pannelli della schermata Home. Potete anche selezionare un punto nella parte inferiore del touch screen per passare direttamente al pannello corrispondente.

› Aggiunta di elementi alla schermata Home

Potete personalizzare la schermata Home aggiungendo collegamenti ad applicazioni o elementi in applicazioni, widget o cartelle. Per aggiungere elementi alla schermata Home,

1. Premete [≡] → **Aggiungi** oppure toccate premuto su un'area vuota nella schermata Home.
2. Selezionate la categoria dell'elemento → un elemento:
   - **Widget**: consente di aggiungere i widget alla schermata Home.
   - **Collegamento**: consente di aggiungere collegamenti agli elementi, come applicazioni, preferiti e contatti.
   - **Cartelle**: consente di creare una nuova cartella o aggiungere cartelle per i contatti.
   - **Sfondi**: consente di impostare un'immagine di sfondo.

› Spostamento di elementi sulla schermata Home

1. Tenete premuto un elemento.
2. Trascinate l'elemento in una nuova posizione.

› Eliminazione di elementi dalla schermata Home

1. Tenete premuto un elemento.
   L'icona del cestino appare in basso nella schermata Home.
2. Trascinate l'elemento nel cestino.
3. Quando l'elemento diventa rosso, rilasciatelo.

› Utilizzo del pannello dei comandi rapidi

Nella schermata Home o mentre utilizzate un'applicazione, toccate la parte in alto sul touch screen e trascinate il dito in basso per aprire il pannello dei comandi rapidi. Potete attivare o disattivare le connessioni senza fili e accedere a un elenco di notifiche per messaggi, chiamate, eventi o stato dei processi. Per nascondere il pannello, trascinate verso l'alto la parte inferiore dell'elenco.

Dal pannello dei comandi rapidi, potete utilizzare le seguenti opzioni:

- **Wi-Fi**: consente di attivare o disattivare il Wi-Fi. ► pag. 130
- **Bluetooth**: consente di attivare o disattivare il Bluetooth. ► pag. 127
- **GPS**: consente di attivare o disattivare il GPS.
- **Modalità silenziosa**: consente di attivare o disattivare la modalità Vibrazione.
- **Rotazione auto**: consente di attivare o disattivare la rotazione automatica.

Le opzioni disponibili possono variare in base al Paese o al gestore telefonico.

› Aggiunta o rimozione di pannelli dalla schermata Home

Potete aggiungere o rimuovere pannelli della schermata Home per organizzare i widget.

1. Nella schermata Home, premete [☰] → **Modifica**.

   Inoltre, potete posizionare due dita sul touch screen e avvicinarle per passare alla modalità Modifica.

2. Aggiungete, rimuovete o riorganizzate i pannelli:
   - Per rimuovere un pannello, tenete premuta la miniatura del pannello e trascinatela nel cestino in basso sul touch screen.
   - Per aggiungere un nuovo pannello, selezionate +.
   - Per modificare l'ordine dei pannelli, tenete premuta la miniatura di un pannello e trascinatela in una nuova posizione.

3. Al termine, premete [↩].

Accesso alle applicazioni

Per accedere alle applicazioni del dispositivo,

1. Nella schermata Home, selezionate **Applicazioni** per accedere al menu Applicazioni.

2. Scorrete a sinistra o a destra fino a un'altra schermata.

   Potete anche selezionare un punto nella parte inferiore del touch screen per passare direttamente alla schermata corrispondente.

3 Selezionate un'applicazione.

- Quando usate applicazioni fornite da Google, dovete disporre di un account Google.
- Potete aggiungere un collegamento a un'applicazione tenendo premuta l'icona dell'applicazione dal menu Applicazioni. Potete spostare le icone dei collegamenti in qualsiasi posizione della schermata Home.

4 Premete [↩] per tornare alla schermata precedente oppure premete il tasto Home per tornare alla schermata Home.

Se ruotate il dispositivo durante l'uso di alcune funzioni, anche l'interfaccia verrà ruotata. Per evitare la rotazione dell'interfaccia, aprite il pannello dei comandi rapidi e selezionate **Rotazione auto**.

› Organizzazione delle applicazioni

Potete riorganizzare le applicazioni nel menu Applicazioni modificandone l'ordine o raggruppandole in categorie.

1 Dal menu Applicazioni, premete [≡] → **Modifica** → **OK**.

2 Tenete premuta l'icona di un'applicazione.

3 Trascinate l'icona dell'applicazione in una nuova posizione.

Potete spostare l'icona di un'applicazione su un'altra schermata. Inoltre, potete spostare le applicazioni più usate accanto a **Home**.

4 Premete [≡] → **Salva**.

Per aggiungere una cartella o un pannello alla schermata Home,

1. Nel menu Applicazioni, premete [≡] → **Modifica**.
2. Tenete premuta l'icona di un'applicazione.
3. Trascinate l'icona dell'applicazione fino a **Aggiungi cartella** oppure **Aggiungi pagina** nella parte inferiore del touch screen.
4. Trascinate **Aggiungi cartella** oppure **Aggiungi pagina** fino alla schermata Home.

   Alla schermata Home viene aggiunta una nuova cartella o un nuovo pannello contenente le applicazioni.
5. Se avete aggiunto una cartella, inserite un nome e selezionate **OK**.
6. Premete [≡] → **Salva**.

Per cambiare l'ordine dei pannelli,

1. Nel menu Applicazioni, posizionate due dita sul touch screen e avvicinatele.
2. Tenete premuta la miniatura di un pannello e trascinatela in una nuova posizione.

› Accesso alle applicazioni recenti

1. Tenete premuto il tasto Home per visualizzare le applicazioni utilizzate di recente.
2. Selezionate un'applicazione.

› Utilizzo di Gestione attività

Il dispositivo è un prodotto multi-tasking in grado di eseguire contemporaneamente più di un'applicazione. Un intenso multi-tasking, tuttavia, potrebbe causare rallentamenti del sistema e problemi di memoria, nonché un maggior consumo di energia. Per evitare questi problemi, chiudete i programmi che non utilizzate.

1. Nella schermata Home, aprite il menu Applicazioni e selezionate **Gestione attività** → **Applicazioni attive**.
   Appare l'elenco di tutte le applicazioni attive sul dispositivo.
2. Per chiudere un'applicazione, selezionate **Chiudi**.
   Per chiudere tutte le applicazioni attive, selezionate **Chiudi tutte**.

Personalizzazione del dispositivo

Per utilizzare il dispositivo al meglio, personalizzatelo in modo da soddisfare le vostre esigenze.

› Impostazione di data e ora

1. Nella schermata Home, aprite il menu Applicazioni e selezionate **Impostaz.** → **Data e ora**.
2. Impostate data e ora e modificate le altre opzioni.

› Attivazione o disattivazione del tono di selezione

Nella schermata Home, aprite il menu Applicazioni e selezionate **Impostaz.** → **Suono** → **Selezione sonora**.

› Regolazione del volume della suoneria

Premete il tasto Volume in alto o in basso per regolare il volume della suoneria.

› Attivazione della modalità silenziosa

Per disattivare o riattivare i suoni del dispositivo, eseguite una delle seguenti procedure:

- Nella schermata Home, aprite il menu Applicazioni e selezionate **Telefono** → **Tastiera**, quindi tenete premuto **#**.
- Tenete premuto il tasto di accensione, quindi selezionate **Modalità silenziosa**.
- Aprite il pannello dei comandi rapidi nella parte superiore del touch screen e selezionate **Modalità silenziosa**.

Potete impostare il dispositivo per avvisarvi di diversi eventi nella modalità silenziosa. Nella schermata Home, aprite il menu Applicazioni e selezionate **Impostaz.** → **Suono** → **Vibrazione** → **Sempre** oppure **Solo in modalità silenziosa**.

› Modifica della suoneria

1. Nella schermata Home, aprite il menu Applicazioni e selezionate **Impostaz.** → **Suono** → **Suoneria telefono**.
2. Selezionate una suoneria dall'elenco, quindi selezionate **OK**.

› Attivazione di un'animazione tra le finestre

Nella schermata Home, aprite il menu Applicazioni e selezionate **Impostaz.** → **Display** → **Animazione** → **Alcune animazioni** o **Tutte le animazioni**.

› Selezione di uno sfondo per la schermata Home

1. Nella schermata Home, premete [≡] → **Sfondo** → un'opzione.
2. Selezionate un'immagine.
3. Selezionate **Salva** o **Imposta sfondo**.

Samsung non è responsabile dell'uso improprio delle immagini o degli sfondi predefiniti presenti sul dispositivo.

› Regolazione della luminosità del display

1. Nella schermata Home, aprite il menu Applicazioni e selezionate **Impostaz.** → **Display** → **Luminosità**.
2. Deselezionate la casella accanto a **Luminosità automatica**.
3. Trascinate il cursore per regolare la luminosità.
4. Selezionate **OK**.

Il livello di luminosità impostato influisce sul consumo della batteria.

› Impostazione del blocco del touch screen

Potete bloccare il touch screen attivando la funzione di blocco schermo. Il dispositivo richiede un segno, un PIN o una password di sblocco ogni volta che accendete il dispositivo o sbloccate il touch screen.

- Se dimenticate il codice di sblocco, portate il dispositivo a un centro di assistenza Samsung per ripristinarlo.
- Samsung non è responsabile della perdita di codici di sicurezza o di informazioni private o altri danni provocati da software illegali.

Impostazione di un segno di sblocco

1. Nella schermata Home, aprite il menu Applicazioni e selezionate **Impostaz.** → **Posizione e sicurezza** → **Imposta blocco schermo** → **Segno**.
2. Fate riferimento alle istruzioni visualizzate sul touch screen e ai segni di esempio e selezionate **Succ.**
3. Tracciate un segno trascinando il dito per collegare almeno 4 punti, quindi selezionate **Continua**.
4. Tracciate di nuovo il segno per confermare e selezionate **Conferma**.

Impostazione di un PIN di sblocco

1. Nella schermata Home, aprite il menu Applicazioni e selezionate **Impostaz.** → **Posizione e sicurezza** → **Imposta blocco schermo** → **PIN**.
2. Immettete un nuovo PIN (numerico) e selezionate **Continua**.
3. Immettete nuovamente il PIN e selezionate **OK**.

Impostazione di una password di sblocco

1. Nella schermata Home, aprite il menu Applicazioni e selezionate **Impostaz.** → **Posizione e sicurezza** → **Imposta blocco schermo** → **Password**.
2. Immettete una nuova password (alfanumerica) e selezionate **Continua**.
3. Inserite nuovamente la password e selezionate **OK**.

› Blocco della scheda SIM o USIM

Potete bloccare il dispositivo con il PIN fornito con la scheda SIM o USIM.

1. Nella schermata Home, aprite il menu Applicazioni e selezionate **Impostaz.** → **Posizione e sicurezza** → **Configura blocco SIM** → **Blocca scheda SIM**.
2. Inserite il PIN e selezionate **OK**.

Una volta attivato il blocco SIM, dovete inserire il PIN a ogni accensione del dispositivo.

- Se immettete un codice PIN errato per più volte consecutive, la scheda SIM o USIM verrà bloccata. Per sbloccare la scheda SIM o USIM dovete immettere il codice di sblocco PIN (PUK).
- Se bloccate la scheda SIM o USIM immettendo un PUK errato, portate la scheda al gestore telefonico per sbloccarla.

› Attivazione della funzione Trova dispositivo personale

In caso di smarrimento o furto, quando qualcuno inserisce una nuova scheda SIM o USIM nel dispositivo, la funzione Trova dispositivo personale invia automaticamente un SMS contenente l'IMEI del dispositivo e il numero della nuova scheda SIM inserita ai destinatari specificati per aiutarvi a recuperare il dispositivo.

Per utilizzare questa funzione, è necessario un account Samsung per il controllo in remoto del dispositivo tramite Web.

1. Nella schermata Home, aprite il menu Applicazioni e selezionate **Impostaz.** → **Posizione e sicurezza** → **Avviso di cambio SIM**.
2. Selezionate **Continua**.
3. Inserite l'indirizzo e-mail e la password del vostro account Samsung e selezionate **Accedi**.

   Per creare un account Samsung, selezionate **Crea account**.
4. Selezionate **Destinatari messaggio**.
5. Inserite di nuovo la password del vostro account Samsung, quindi selezionate **Conferma**.
6. Inserite un numero telefonico con il prefisso internazionale (con il carattere **+**).
7. Inserite il messaggio SMS da inviare ai destinatari.
8. Selezionate **Fatto**.

La funzione "Mobile Tracker" è stata concepita per permettere al proprietario/utilizzatore del dispositivo, in caso di furto o smarrimento, di ottenere il numero telefonico di colui che inserisce nel dispositivo rubato o smarrito una nuova scheda SIM, e ciò al fine e nell'ambito della tutela dei legittimi interessi di chi ha subito il furto del dispositivo o l'abbia smarrito. La funzione "Mobile Tracker" non è operativa automaticamente; la sua attivazione è a discrezione dell'utilizzatore del dispositivo. Se viene attivata la funzione "Mobile Tracker", nel caso in cui venga inserita una scheda SIM diversa da quella del primo o (in caso di uno o più trasferimenti dell'apparecchio) dell'ultimo legittimo utilizzatore (l'"utente"), il dispo sitivo invierà automaticamente un SMS ai numeri telefonici dei destinatari indicati all'atto di attivazione della funzione "Mobile Tracker", contenente il messaggio di individuazione predefinito ed il numero telefonico di colui che tenta di utilizzare il cellulare con un'altra scheda SIM. Dato lo specifico scopo per il quale la funzione "Mobile Tracker" è stata creata, si raccomanda l'uso di questa funzione nei limiti e per il periodo di tempo in cui questa risulti strettamente necessaria a perseguire il predetto scopo. Ogni uso del numero telefonico altrui diverso dal predetto scopo può essere fonte di responsabilità da parte dell'utente.È pertanto responsabilità dell'utente assicurarsi che la funzione "Mobile Tracker" sia disattivata prima che il dispositivo sia legittimamente utilizzato da altre persone per loro uso personale. Nel caso in cui la funzione non venga disattivata, l'utente può essere ritenuto responsabile per qualsiasi danno causato dall'invio, via SMS, del dato personale sopraindicato, compresi - a mero titolo esemplificativo e non esaustivo - i costi sostenuti da terzi (quali gli operatori di rete) per effetto della trasmissione del predetto dato personale via SMS. Per ulteriori dettagli, fare riferimento alla descrizione della funzione "Mobile Tracker" sul manuale ed, in particolare, alle istruzioni di attivazione e disattivazione della funzione stessa.

Inserimento del testo

Potete inserire testo selezionando i caratteri sulla tastiera virtuale o scrivendo a mano sul touch screen.

Non è possibile inserire testo in alcune lingue. Per inserire il testo, impostate una delle lingue supportate. ► pag. 164

› Modifica del tipo di tastiera

Potete modificare il tipo di tastiera. Tenete premuto il campo di inserimento testo e selezionate **Modalità di inserimento** → un tipo di tastiera (tastiera Samsung o Swype).

› Inserimento di testo con la tastiera Swype

1. Toccate il primo carattere di una parola e trascinate il dito sul secondo carattere senza lasciare il dito dal touch screen.
2. Continuate finché non avete finito di comporre la parola.

3. Sollevate il dito.

4 Quando il dispositivo riconosce la parola corretta, selezionate ␣ per inserire uno spazio. Se il dispositivo non riconosce la parola corretta, selezionate una parola alternativa dall'elenco visualizzato.

5 Ripetete le operazioni dei punti 1 - 4 per completare il testo.

- Potete anche inserire il testo toccando i tasti.
- Potete tenere premuto un tasto per inserire i caratteri che appaiono sul tasto. Tenendo premuto il tasto fino a visualizzare la lista dei caratteri, potete inserire i caratteri speciali e i simboli.

Potete inoltre utilizzare i seguenti tasti:

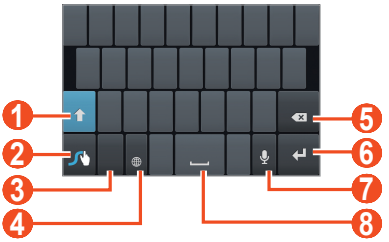

Numero	Funzione
1	Consente di passare da maiuscole a minuscole e bloccare la lettera maiuscola.
2	Consente accedere alle impostazioni della tastiera; consente di visualizzare l'elenco di parole per i caratteri selezionati; consente di aprire la guida (tenete premuto).
3	Consente di passare dalla modalità Simboli alla modalità ABC/Numeri e viceversa.
4	Consente di cambiare la lingua di inserimento; consente di selezionare le lingue di inserimento (tenete premuto).
5	Consente di eliminare i caratteri.
6	Consente di passare alla riga successiva.

Numero	Funzione
7	Consente di inserire il testo con la voce. La disponibilità di questa funzione potrebbe variare in base alla lingua di inserimento selezionata.
8	Consente di inserire uno spazio.

› Inserimento di testo con la tastiera Samsung

1. Selezionate ⚙ → **Tipi tastiera verticale** e selezionate un metodo di inserimento testo (QWERTY o tastiera tradizionale).
2. Inserite il testo selezionando tasti alfanumerici o scrivendo sul touch screen.

Potete inoltre utilizzare i seguenti tasti:

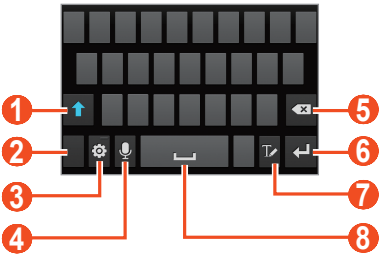

Numero	Funzione
1	Consente di passare da maiuscole a minuscole e bloccare la lettera maiuscola.
2	Consente di passare dalla modalità Simboli/Numeri alla modalità ABC e viceversa.
3	Consente di accedere alle impostazioni della tastiera; consente di cambiare il metodo di inserimento testo (tenete premuto).

Numero	Funzione
4	Consente di inserire il testo con la voce; questa icona è disponibile solo se si attiva la funzione di inserimento vocale nelle impostazioni della tastiera Samsung. La disponibilità di questa funzione potrebbe variare in base alla lingua di inserimento selezionata.
5	Consente di eliminare i caratteri.
6	Consente di passare alla riga successiva.
7	Consente di passare alla modalità Scrittura a mano. ► pag. 49
8	Consente di inserire uno spazio.

› Come copiare e incollare il testo

Da un campo di inserimento testo, potete utilizzare la funzione di copia e incolla per utilizzare il testo in altre applicazioni.

1. Posizionate il cursore sul testo da copiare.
2. Selezionate .
3. Selezionate **Seleziona pa...** oppure **Seleziona tutto**.
4. Trascinate oppure per selezionare il testo.
5. Selezionate **Copia** per copiare, o **Taglia** per tagliare il testo negli Appunti.
6. In un'altra applicazione, posizionate il cursore nel punto in cui volete incollare il testo.
7. Selezionate → **Incolla** per inserire il testo dagli appunti al campo di testo.

Download di applicazioni da Android Market

Le funzionalità del dispositivo possono essere estese installando applicazioni aggiuntive per la piattaforma Android.

Android Market vi offre un modo semplice e veloce per acquistare a pagamento od ottenere gratuitamente nuove applicazioni.

- La disponibilità di questa funzione potrebbe variare in base al Paese o al gestore telefonico.
- Il dispositivo salva i file utente dalle applicazioni scaricate nella memoria interna.

› Installazione di un'applicazione

1. Nella schermata Home, aprite il menu Applicazioni e selezionate **Market**.
2. Se aprite questa applicazione per la prima volta, leggete i termini e le condizioni, quindi selezionate **Accetto**.
3. Cercate un file o un'applicazione e scaricatela.

› Disinstallazione di un'applicazione

1. Dalla schermata principale di Android Market, selezionate **Mie appl.**
2. Selezionate un elemento.
3. Selezionate **Disinstalla** → **OK**.

Download dei file dal Web

I file scaricati dal Web possono contenere virus che danneggiano il dispositivo. Per ridurre tale rischio, scaricate i file solo da fonti sicure.

Alcuni file multimediali contengono il sistema DRM (Digital Rights Management) per la protezione dei diritti d'autore, che potrebbe impedire di scaricare, copiare, modificare o trasferire alcuni file.

Per scaricare file dal Web,

1. Nella schermata Home, aprite il menu Applicazioni e selezionate **Internet**.
2. Cercate un file o un'applicazione e scaricatela.

Per installare applicazioni scaricate da siti Web diversi da Android Market, dovete selezionare **Impostaz.** → **Applicazioni** → **Sorgenti sconosciute** → **OK**.

Sincronizzazione dei dati

Potete sincronizzare i dati con vari server Web come eseguire il backup o il ripristino dei dati.

Al termine della sincronizzazione, il dispositivo rimane connesso al Web. Se i dati vengono modificati, le informazioni aggiornate verranno sincronizzate automaticamente tra il dispositivo e il Web server.

La disponibilità di questa funzione potrebbe variare in base al Paese o al gestore telefonico.

› Impostazione di un account server

1. Nella schermata Home, aprite il menu Applicazioni e selezionate **Impostaz.** → **Account e sincronizzazione**.
2. Selezionate **Aggiungi account** → un tipo di account.
3. Seguite le istruzioni visualizzate per completare la configurazione dell'account.

› Attivazione della sincronizzazione automatica

1. Nella schermata Home, aprite il menu Applicazioni e selezionate **Impostaz.** → **Account e sincronizzazione**.
2. Selezionate **Sincronizz. automatica**.
3. Selezionate un account.
4. Selezionate le applicazioni da sincronizzare.

Per escludere le applicazioni dalla sincronizzazione automatica, deselezionate le caselle vicino ai nomi delle applicazioni.

› Sincronizzazione manuale dei dati

1. Nella schermata Home, aprite il menu Applicazioni e selezionate **Impostaz.** → **Account e sincronizzazione**.
2. Selezionate un account.
3. Selezionate **Sincron. adesso**. Il dispositivo avvia la sincronizzazione dei dati selezionati.

Funzioni speciali

Il dispositivo può essere utilizzato come efficace block-notes, grazie alle molteplici funzioni che vi consentono di inserire testo, catturare disegni e utilizzare controlli tramite movimenti o comandi vocali.

Azioni principali con S Pen

Il dispositivo è dotato di una S Pen specializzata. Per eseguire le seguenti azioni, rimuovete la S Pen dallo slot nella parte inferiore del dispositivo.

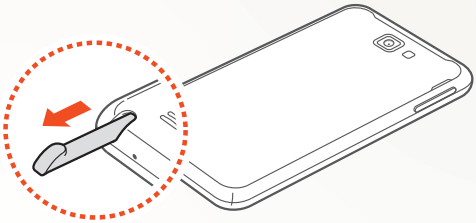

Non potete premere i tasti touch con la S Pen.

- Toccare: toccate un elemento o un'area sul touch screen per selezionare un elemento, aprire un menu o avviare un'applicazione.
- Tenere premuto: tenete premuta la S Pen su un elemento per più di due secondi.
- Toccare due volte: toccate velocemente due volte un elemento o un'area sul touch screen.
- Muovere velocemente: toccate un'area sul touch screen e trascinate lentamente la S Pen in alto, in basso, a sinistra o a destra per spostarsi tra i menu e le schermate.
- Disegnare: disegnate una linea o una forma sul foglio da disegno.
- Scrivere: scrivete del testo sul pannello di scrittura a mano.

Azioni avanzate con S Pen

Tenete premuto il tasto sul lato della S Pen per eseguire le seguenti azioni:

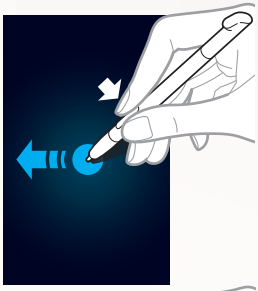

Indietro

Trascinate la S Pen verso sinistra per tornare alla schermata precedente.

Menu

Trascinate in alto la S Pen per aprire un elenco di opzioni disponibili sulla schermata corrente.

Acquisisci schermata

Tenete premuto il touch screen per catturare un fermo immagine.

Dopo aver catturato il fermo immagine, potete disegnarci sopra o ritagliarlo. L'immagine modificata verrà salvata in **Archivio** → **Schermate acquisite** → **Schermate modificate**.

Non potete catturare una schermata mentre utilizzate una fotocamera o riproducete un video.

Promemoria rapido

Toccate due volte per avviare la funzione Promemoria rapido.

Movimenti

Il riconoscimento di movimenti integrato fornisce controlli migliorati. Potete eseguire azioni muovendo il dispositivo o compiendo gesti con le mani.

Per utilizzare alcune di queste funzioni dovete attivare il riconoscimento dei movimenti. Nella schermata Home aprite il menu Applicazioni e selezionate **Impostaz.** → **Movimento** → **Attivazione sensore**.

Scuotere

Scuotete il dispositivo per cercare dispositivi Bluetooth.

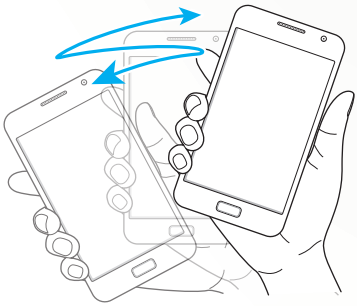

Toccare due volte

Mentre utilizzate Funzioni vocali, avviate il riconoscimento vocale toccando velocemente due volte il dispositivo.

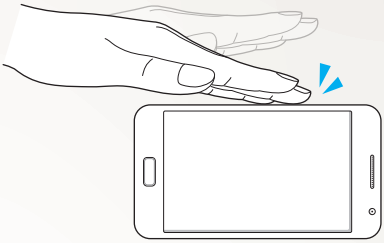

Inclinare

Tenendo il dispositivo con due mani, tenete premuti due punti sul touch screen, quindi inclinate il dispositivo indietro e in avanti per aumentare o diminuire lo zoom.

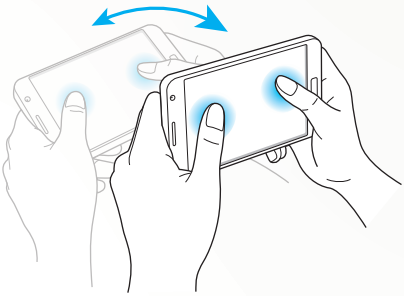

Passare il palmo

Passate il palmo sul touch screen per catturare un fermo immagine. L'immagine verrà salvata in **Archivio** → **Schermate acquisite**.

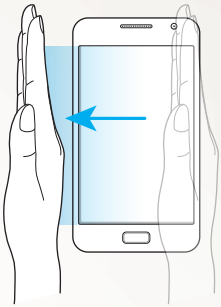

Non potete catturare una schermata mentre utilizzate una fotocamera o riproducete un video.

Toccare con il palmo

Toccate il touch screen con il palmo per mettere in pausa la riproduzione di file multimediali o per disattivare l'audio della radio.

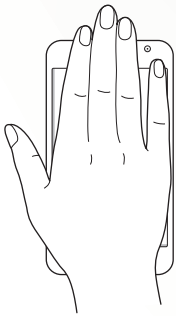

Toccare e ruotare

Posizionate il dito sul touch screen ed effettuate una rotazione per ruotare un'immagine.

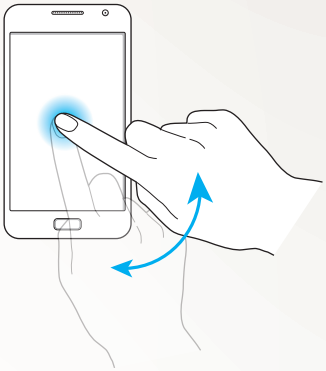

Spostare un elemento

Tenete premuto un elemento sul touch screen, quindi muovete il dispositivo verso sinistra o destra per spostare l'elemento in un'altra pagina sulla schermata Home o sul menu Applicazioni.

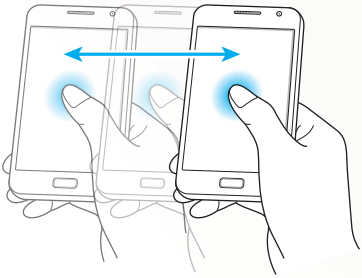

Capovolgere

Capovolgete il dispositivo per disattivare le suonerie.

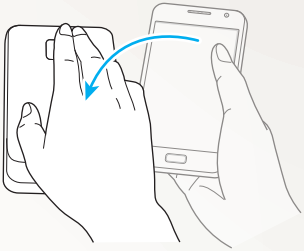

Modalità Scrittura a mano

Dalla tastiera Samsung potete passare alla modalità Scrittura a mano per inserire il testo più facilmente. Per passare alla modalità Scrittura a mano, selezionate T.

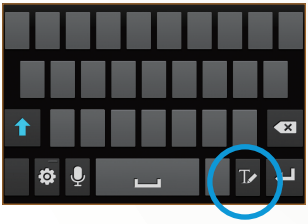

Scrivete il testo sul pannello di scrittura a mano. Quando il dispositivo riconosce la parola corretta, selezionate ␣ per immetterla nel campo di inserimento testo. Altrimenti, selezionate una parola dall'elenco di parole alternative.

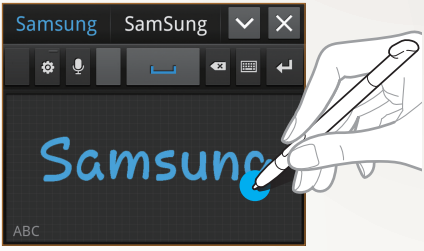

Nella modalità Scrittura a mano potete utilizzare una serie di gesti per modificare il testo. Per maggiori informazioni sui gesti, selezionate ⚙ → **Impostazioni scrittura a mano** → **Guida ai movimenti**.

Per passare alla tastiera Samsung, selezionate ⌨.

› Rilevamento penna

Il dispositivo è in grado di riconoscere gli input della S Pen. Quando toccate il campo con la S Pen, il dispositivo aprirà il pannello di scrittura a mano. Per utilizzare questa funzione, selezionate ⚙ → **Rilevamento penna**.

› Scrittura a mano: Tutorial

- Dopo aver scritto il primo carattere, scrivere il successivo. Scrivere ogni lettera a destra della precedente. Disegnando un tratto sopra a un carattere precedente, potrebbe venire riconosciuto come un nuovo carattere.
  - Es. Non riconosciuto

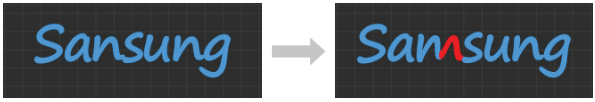

- Scrivere i caratteri in verticale (non scrivere in obliquo).
  - Es. Riconosciuto

  - Es. Non riconosciuto

- Non sovrascrivere i caratteri.
  - Es. Riconosciuto

  - Es. Non riconosciuto

- La maggior parte delle lingue sono in grado di riconoscere non solo i singoli caratteri ma i caratteri scritti assieme che costituiscono le parole (riferito al supporto di parole e frasi). In questa guida sono elencate le lingue che supportano e quelle che non supportano parole e frasi. (Tutte le lingue che supportano il SIP Scrittura a mano supportano parole e frasi.)

- Lingue che supportano parole e frasi: Inglese (Regno Unito), Inglese (Stati Uniti), Ceco, Bulgaro, Danese, Tedesco, Greco, Spagnolo, Estone, Finlandese, Francese, Croato, Ungherese, Islandese, Italiano, Kazaco, Coreano, Lituano, Lettone, Norvegese Bokmal, Olandese, Polacco, Portoghese, Romeno, Russo, Slovacco, Sloveno, Serbo, Svedese, Turco, Ucraino
- Supporto del riconoscimento di singoli caratteri

- Supporto del riconoscimento di parole e frasi

- In alcune lingue, è possibile il riconoscimento della scrittura corsiva (riconoscimento scrittura corsiva).
  - Per le lingue nelle quali la scrittura corsiva è riconosciuta, è possibile riconoscere anche i caratteri collegati fra di loro.
  - Per le lingue nelle quali la scrittura corsiva non è riconosciuta, è possibile scrivere i caratteri separatamente.
  - In questa guida sono elencate le lingue che supportano e quelle che non supportano la scrittura in corsivo.
  - Lingue che supportano la scrittura in corsivo: Inglese (Regno Unito), Inglese (Stati Uniti), Tedesco, Spagnolo, Francese, Italiano, Olandese, Portoghese
  - Lingue che non supportano la scrittura in corsivo: Ceco, Bulgaro, Greco, Estone, Croato, Ungherese, Islandese, Kazaco, Coreano, Lituano, Lettone, Polacco, Romeno, Russo, Slovacco, Sloveno, Serbo, Turco, Ucraino, Danese, Finlandese, Norvegese Bokmal, Svedese

- Es. di una lingua che supporta la scrittura in corsivo: Inglese

- Es. di una lingua che non supporta la scrittura in corsivo: Coreano

- Quando si scrive su più righe, lasciare spazio sufficiente.
  - Es. Riconosciuto

  - Es. Non riconosciuto

Uso di S Memo

Con S Memo, potete creare promemoria con contenuti arricchiti disegnando schizzi o aggiungendo foto o clip audio.

1. Nella schermata Home, aprite il menu Applicazioni e selezionate **S Memo**.
2. Se avviate questa applicazione per la prima volta, selezionate la casella accanto a **Non mostrare più in futuro**, quindi selezionate **Fatto**.
3. Selezionate .
   Per inserire del testo con la tastiera, selezionate T.
4. Inserite del testo o disegnate uno schizzo.

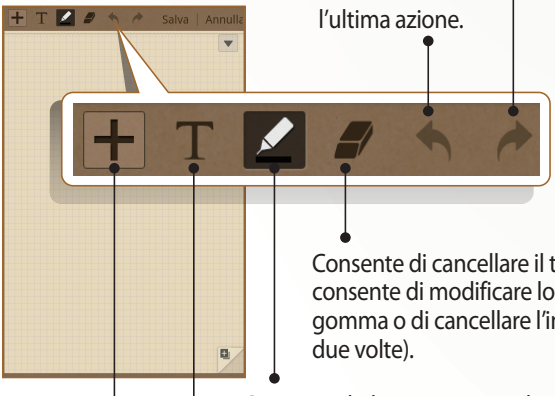

Consente di ripristinare l'ultima azione.

Consente di annullare l'ultima azione.

Consente di cancellare il testo o lo schizzo; consente di modificare lo spessore della gomma o di cancellare l'inserimento (toccate due volte).

Consente di disegnare uno schizzo; consente di modificare le impostazioni della penna (toccate due volte).

Consente di inserire il testo con la tastiera.

Consente di creare un nuovo promemoria.

Per modificare il tipo di penna, lo spessore del tratto o il colore della penna, toccate due volte .

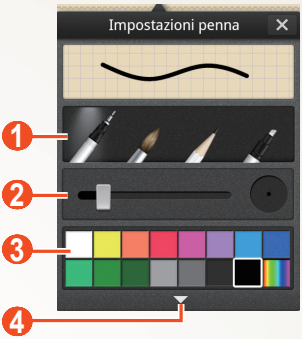

Numero	Funzione
1	Consente di modificare il tipo di penna.
2	Consente di modificare lo spessore del tratto.
3	Consente di modificare il colore della penna.
4	Consente di aprire il menu per visualizzare altri colori o modificare la sfumatura di colore. La modifica della sfumatura di colore è disponibile quando selezionate l'evidenziatore.

5 Selezionate ▼, quindi aggiungete una foto o un clip audio.

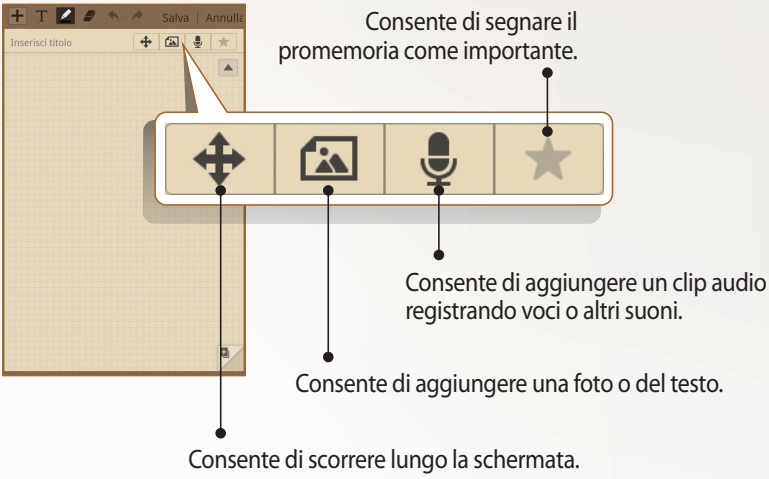

- Per aggiungere una pagina, selezionate ⊞. ► pag. 111
- Inoltre, potete modificare l'immagine di sfondo del promemoria. Premete [≡] → **Modifica sfondo** → un'immagine.
- Per aumentare lo zoom, posizionate due dita sul touch screen e separatele. Per diminuire lo zoom, riavvicinatele. Quando lo zoom è aumentato, trascinate con due dita per scorrere lungo la schermata.

6 Al termine, selezionate **Salva**.

Per maggiori informazioni sulla visualizzazione o la modifica dei promemoria, o sull'utilizzo delle altre funzioni dei promemoria, consultate pagine 111.

Utilizzo del blocco per appunti

Da qualsiasi schermata potete creare un promemoria rapido di testo e schizzi.

1. Premendo il tasto della S Pen, toccate due volte il touch screen per aprire il blocco per appunti rapido.
2. Inserite del testo o disegnate uno schizzo.

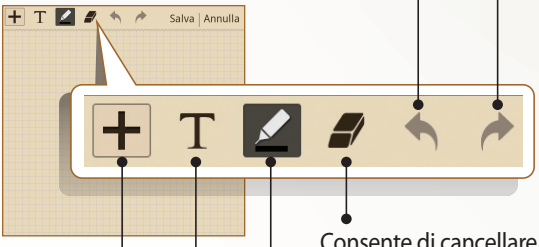

Consente di ripristinare l'ultima azione.

Consente di annullare l'ultima azione.

Consente di cancellare il testo o lo schizzo; consente di modificare lo spessore della gomma o di cancellare l'inserimento (toccate due volte).

Consente di disegnare uno schizzo; consente di modificare le impostazioni della penna, come tipo, spessore del tratto o colore (toccate due volte).

Consente di inserire il testo con la tastiera.

Consente di creare un nuovo promemoria.

3. Al termine, selezionate **Salva**.

S Planner

Il dispositivo è dotato di un potente strumento di pianificazione che vi aiuta nell'organizzazione dei vostri programmi e attività in modo comodo ed efficace. Potete creare e visualizzare eventi, aggiungere elementi e modificare le modalità di visualizzazione.

Per avviare S Planner, nella schermata Home, aprite il menu Applicazioni e selezionate **S Planner**.

› Creazione di un evento o attività

Le attività e le note create non possono essere sincronizzate con Google Calendar™.

Per creare un evento,

1. Nella schermata Home, aprite il menu Applicazioni e selezionate **S Planner** → ➕.
2. Se appaiono messaggi di avviso riguardo la sincronizzazione dell'agenda, selezionate **OK**.
3. Selezionate **Aggiungi evento**, quindi inserite i dettagli.
   - Per cercare o per aggiungere la vista di una posizione, selezionate 🗺.
   - Per aggiungere un promemoria, selezionate **Promemoria** → **Crea S Memo** oppure **Collega a S Memo**.
   - Per aggiungere una foto, selezionate **Immagine** → **Scatta foto** oppure **Immagini**.
4. Al termine, selezionate **Salva**.

Per creare un'attività,

1. Nella schermata Home, aprite il menu Applicazioni e selezionate **S Planner** → ➕.
2. Selezionate **Aggiungi attività**, quindi inserite i dettagli.
   - Per aggiungere un promemoria, selezionate **Promemoria** → **Crea S Memo** oppure **Collega a S Memo**.
   - Per aggiungere una foto, selezionate **Immagine** → **Scatta foto** oppure **Immagini**.
3. Al termine, selezionate **Salva**.

› Aggiunta di un promemoria

1. Nella schermata Home, aprite il menu Applicazioni e selezionate **S Planner**.
2. Modificate la modalità di visualizzazione in mensile (se necessario).
3. Tenete premuto un giorno per creare una bozza di promemoria.
4. Inserite i dettagli e selezionate **Salva**.

Per maggiori informazioni sulla modifica della modalità di visualizzazione o sulla visualizzazione di eventi e attività, fate riferimento a pagina 108.

Utilizzo di Funzioni vocali

Il riconoscimento vocale integrato vi permette di avviare applicazioni e funzioni in modo rapido e semplice. Quando avete le mani occupate o non potete guardare lo schermo del dispositivo, ad esempio mentre guidate, potete pronunciare un comando per effettuare un'azione.

Per avviare il comando vocale, premete velocemente due volte il tasto Home. Se avviate l'applicazione per la prima volta, appariranno un'esercitazione e le informazioni guida. Successivamente, apparirà la schermata principale di Funzioni vocali.

- Questa funzione potrebbe non essere disponibile in alcune lingue.
- La disponibilità di questa funzione potrebbe variare in base al Paese o al gestore telefonico.

› Come imparare i comandi vocali

Per visualizzare i comandi vocali disponibili, selezionate ? e aggiungete una categoria sotto **Cosa posso dire?**

› Utilizzo dei comandi vocali

1. Dalla schermata Funzioni vocali, eseguite una delle seguenti azioni:
   - Selezionate una categoria per visualizzare i comandi disponibili.
   - Selezionate **Tocca & parla** per avviare il comando vocale. Potete pronunciare un comando vocale per qualsiasi tipo di funzione.
2. Pronunciate un comando vicino al microfono, quindi selezionate **Fatto**.
3. Pronunciate comandi aggiuntivi per rispondere alla voce guida per la funzione selezionata.

Comunicazione

Chiamata

Imparate come utilizzare le funzioni di chiamata, come effettuare o rispondere a una chiamata, utilizzare le opzioni disponibili durante una chiamata o personalizzare e utilizzare le funzioni relative alla chiamata.

› Esecuzione o risposta a una chiamata

Potete utilizzare i tasti o il touch screen quando effettuate, accettate, terminate o rifiutate chiamate.

- Per evitare immissioni accidentali, il sensore di prossimità blocca automaticamente il touch screen quando tenete il dispositivo vicino al viso. ► pag. 156
- L'elettricità statica scaricata dal corpo o dai vestiti potrebbe interferire con il sensore di prossimità, durante una chiamata.

Esecuzione di una chiamata

1. Nella schermata Home, aprite il menu Applicazioni e selezionate **Telefono** → **Tastiera** e inserite il prefisso e il numero di telefono.
2. Selezionate per effettuare una chiamata vocale.
   Per effettuare una videochiamata, selezionate .
3. Per terminare la chiamata, selezionate **Termina**.

- Utilizzate la rubrica per memorizzare i numeri composti con maggiore frequenza. ► pag. 103
- Per accedere velocemente al registro chiamate e riselezionare i numeri composti recentemente, selezionate **Telefono** → **Registri**.

Risposta a una chiamata

1. Quando ricevete una chiamata, trascinate fuori dal cerchio grande.

Per disattivare la suoneria, premete il tasto Volume durante lo squillo.

2. Per terminare la chiamata, selezionate **Termina**.

Rifiuto di una chiamata

Quando ricevete una chiamata, trascinate fuori dal cerchio grande.

Per inviare un messaggio quando rifiutate una chiamata in entrata, selezionate **Rifiuta chiamata con messaggio**.

Per prima cosa create un messaggio di testo da inviare ai numeri chiamanti. Nella schermata Home, aprite il menu Applicazioni e selezionate **Impostaz.** → **Chiamata** → **Messaggi di rifiuto**.

Esecuzione di una chiamata verso un numero internazionale

1. Nella schermata Home, aprite il menu Applicazioni e selezionate **Telefono** → **Tastiera**, quindi tenete premutp **0** per inserire il carattere **+**.
2. Digitate il numero completo da comporre (prefisso internazionale, prefisso teleselettivo e numero di telefono), quindi selezionate per comporre il numero.

› Utilizzo dell'auricolare

Collegando un auricolare al dispositivo, potete effettuare e rispondere alle chiamate comodamente:

- Per rispondere a una chiamata, premete il tasto dell'auricolare.
- Per rifiutare una chiamata, tenete premuto il tasto dell'auricolare.
- Per mettere in attesa una chiamata o recuperarla, tenete premuto il tasto dell'auricolare.
- Per terminare una chiamata, premete il tasto dell'auricolare.

› Utilizzo delle opzioni durante una chiamata vocale

Durante una chiamata vocale potete utilizzare le seguenti opzioni:

- Per regolare il volume di ascolto, premete il tasto Volume su o giù.
- Per mettere una chiamata in attesa, selezionate ⏸. Per recuperare una chiamata in attesa, selezionate ▶.
- Per effettuare una seconda chiamata, selezionate **Chiama**, quindi digitate un nuovo numero.
- Per rispondere a una seconda chiamata, trascinate fuori dal cerchio grande quando sentite un tono di notifica di chiamata in attesa. Il dispositivo chiede se terminare o mettere in attesa la prima chiamata. Per utilizzare questa funzione, dovete attivare l'opzione di chiamata in attesa.
- Per aprire la schermata di composizione, selezionate **Tastiera**.
- Per attivare la funzione vivavoce, selezionate **Vivavoce**.

Se utilizzate il vivavoce in ambienti rumorosi, potrebbe risultare problematico sentire la persona con cui si sta parlando. Per prestazioni audio ottimali, si consiglia l'utilizzo della modalità normale.

- Per disattivare il microfono in modo che l'altro interlocutore non possa sentirvi, selezionate **Silenzioso**.
- Per conversare con l'altro interlocutore tramite un dispositivo Bluetooth, selezionate **Auric. BT**.
- Per aprire la rubrica, premete [≡] → **Rubrica**.
- Per aggiungere un promemoria, premete [≡] → **Promemoria**.
- Per passare da una chiamata all'altra, selezionate **Scambia**.
- Per effettuare una chiamata in conferenza, eseguite o rispondete a una seconda chiamata e selezionate **Conferenza** quando si è connessi con il secondo partecipante. Ripetete l'operazione per aggiungere altri partecipanti. Per usare questa funzione, dovete abbonarvi al servizio di chiamata in conferenza.

› Uso delle opzioni durante una videochiamata

Durante una videochiamata, potete utilizzare le seguenti opzioni:

- Per passare dalla fotocamera posteriore a quella anteriore e viceversa, selezionate **Cambia**.
- Per disattivare il microfono in modo che l'altro interlocutore non possa sentirvi, selezionate **Silenzioso**.
- Per nascondere la vostra immagine all'altro interlocutore, premete [≡] → **Nascondi**.
- Per selezionare un'immagine alternativa da mostrare all'altro interlocutore, premete [≡] → **Immagine in uscita**.
- Per aprire la schermata di composizione, premete [≡] → **Tastiera**.
- Per conversare con l'altro interlocutore tramite auricolare Bluetooth, premete [≡] → **Auricolare BT**.
- Per attivare il vivavoce, premete [≡] → **Normale/Vivavoce**.
- Per utilizzare l'immagine dell'interocutore, tenetela premuta. Potete catturare un'immagine della schermata o registrare la videochiamata.

In molte zone è illegale registrare una chiamata senza permesso. Chiedete sempre il permesso all'interlocutore prima di registrare una chiamata.

› Visualizzazione e composizione delle chiamate perse

Il dispositivo visualizza le chiamate perse sul display. Per comporre il numero della chiamata persa, aprite il pannello dei comandi rapidi e selezionate la chiamata persa.

› Utilizzo di funzionalità aggiuntive

Potete utilizzare altre funzioni relative alla chiamata, come il rifiuto automatico, la modalità FDN (Numeri a Selezione Fissa) o trasferimento o blocco chiamate.

Impostazione del rifiuto automatico

Utilizzate il rifiuto automatico per rifiutare automaticamente le chiamate provenienti da determinati numeri. Per attivare il rifiuto automatico e creare un elenco rifiuto automatico,

1. Nella schermata Home, aprite il menu Applicazioni e selezionate **Impostaz.** → **Chiamata** → **Rifiuto chiamata**.
2. Selezionate **Rifiuto automatico** → un'opzione.

Opzione	Funzione
Tutti i numeri	Consente di rifiutare tutte le chiamate.
Rifiuta automatic. numeri	Consente di rifiutare le chiamate provenienti dai numeri inseriti nell'elenco Rifiuto automatico.

3. Selezionate **Elenco rifiuto automatico**.
4. Selezionate **Aggiungi** e inserite un numero di telefono.
5. Selezionate **Criteri esatti** → un'opzione (se necessario).
6. Selezionate **Salva**.
7. Ripetete i punti da 4 a 6 per aggiungere ulteriori numeri.

Utilizzo del modo FDN (Numeri a Selezione Fissa)

Nel modo FDN, il dispositivo limita le chiamate in uscita, ad eccezione dei numeri memorizzati nell'elenco FDN. Per attivare il modo FDN,

1. Nella schermata Home, aprite il menu Applicazioni e selezionate **Impostaz.** → **Chiamata** → **Impostazioni avanzate** → **Numeri a selezione fissa** → **Attiva FDN**.

2 Inserite il PIN2 fornito assieme alla scheda SIM o USIM e selezionate **OK**.

3 Selezionate **Elenco FDN** e aggiungete i contatti da utilizzare nel modo FDN.

Impostazione del trasferimento delle chiamate

Il trasferimento chiamate è un servizio di rete che consente di trasferire le chiamate in entrata a un altro numero specificato dall'utente. Potete impostare questa funzione separatamente per diverse condizioni quando non potete rispondere alle chiamate, ad esempio quando siete già al telefono o quando siete fuori dalla zona di copertura del vostro gestore.

1 Nella schermata Home, aprite il menu Applicazioni e selezionate **Impostaz.** → **Chiamata** → **Trasferimento chiamate** → un tipo di chiamata.

2 Selezionate una condizione.

3 Specificate un numero a cui vengono trasferite le chiamate e selezionate **Attiva** o **Aggiorna**.
L'impostazione sarà inviata alla rete.

Impostazione del blocco chiamate

Il blocco chiamate è una funzione di rete che consente di limitare alcuni tipi di chiamate o impedire ad altri di effettuare chiamate col vostro dispositivo.

1 Nella schermata Home, aprite il menu Applicazioni e selezionate **Impostaz.** → **Chiamata** → **Impostazioni avanzate** → **Blocco chiamate** → un tipo di chiamata.

2 Selezionate un'opzione di blocco chiamate.

3 Immettete la password per il blocco chiamate e selezionate **OK**.
L'impostazione sarà inviata alla rete.

Impostazione dell'avviso di chiamata

L'avviso di chiamata è una funzione di rete che consente di avvisarvi se è in arrivo una chiamata mentre siete già impegnati in un'altra chiamata. Questa funzione è disponibile solo per chiamate vocali.

Nella schermata Home, aprite il menu Applicazioni e selezionate **Impostaz.** → **Chiamata** → **Impostazioni avanzate** → **Avviso di chiamata**. L'impostazione sarà inviata alla rete.

› Visualizzazione dei registri chiamate

Potete filtrare i registri di chiamate e messaggi in base al tipo.

1. Nella schermata Home, aprite il menu Applicazioni e selezionate **Telefono** → **Registri**.
2. Premete [≡] → **Cambia vista** → un'opzione per visualizzare i registri chiamate.

> Dal registro chiamate, potete effettuare una chiamata trascinando il dito verso destra sul contatto o inviare un messaggio trascinando il dito verso sinistra.

3. Selezionate un contatto per visualizzarne i dettagli.

> Dalla vista dettagli, potete comporre il numero, inviare un messaggio o aggiungere il numero alla rubrica o all'elenco Rifiuto automatico.

Messaggi

Imparate come creare e inviare messaggi SMS o MMS e come visualizzare o gestire i messaggi inviati o ricevuti.

> L'invio e la ricezione dei messaggi in roaming potrebbe determinare costi aggiuntivi. Verificate i costi di connessione con il vostro gestore telefonico.

› Invio di un SMS

1. Nella schermata Home, aprite il menu Applicazioni e selezionate **Messaggi**.
2. Selezionate .
3. Aggiungete i destinatari:
   - Inserite manualmente i numeri di telefono e separateli con punto e virgola o virgola.
   - Selezionate i numeri di telefono dall'elenco chiamate e contatti selezionando .
4. Selezionate **Tocca per inserire messaggio** e inserite il testo del messaggio.
   Per inserire emoticon, premete [] → **Inserisci emoticon**.
5. Per inviare il messaggio, selezionate **Invia**.

› Invio di un MMS

1. Nella schermata Home, aprite il menu Applicazioni e selezionate **Messaggi**.
2. Selezionate .
3. Aggiungete i destinatari:
   - Inserite manualmente i numeri di telefono o gli indirizzi e-mail e separateli con punto e virgola o virgola.
   - Selezionate i numeri di telefono o gli indirizzi e-mail da chiamate, messaggi o contatti selezionando .

Quando inserite un indirizzo e-mail, il dispositivo convertirà il messaggio in MMS.

4. Premete [] → **Aggiungi oggetto** e inserite un oggetto per il messaggio.

5 Selezionate **Tocca per inserire messaggio** e inserite il testo del messaggio.

Per inserire emoticon, premete [≡] → **Inserisci emoticon**.

6 Selezionate 📎 e aggiungete un elemento.

Potete selezionare un file, un promemoria schizzo o un evento dall'elenco o creare nuove foto, video, file sudio o promemoria schizzo.

7 Per inviare il messaggio, selezionate **Invia**.

› Visualizzazione di SMS o MMS

1 Nella schermata Home, aprite il menu Applicazioni e selezionate **Messaggi**.

I messaggi sono raggruppati in thread per contatto.

2 Selezionate un contatto.

3 Selezionate un MMS per visualizzare maggiori dettagli.

› Ascolto della segreteria telefonica

Se avete impostato il trasferimento delle chiamate perse alla segreteria, i chiamanti possono lasciare messaggi vocali quando non rispondete alle chiamate in arrivo. Per accedere alla segreteria e ascoltare i messaggi,

1 Nella schermata Home, aprite il menu Applicazioni e selezionate **Telefono** → **Tastiera**, quindi tenete premuto **1**.

2 Seguite le istruzioni fornite dalla voce guida.

Prima di accedere alla segreteria, dovete memorizzarne il numero che vi può essere fornito dal gestore telefonico.

Google Mail

Potete recuperare nuovi messaggi e-mail dal servizio di webmail Google Mail™ nella casella Posta in arrivo. Quando accedete a questa applicazione, viene visualizzata la schermata Posta in arrivo. Il numero totale di messaggi non letti viene appare nella barra del titolo e i messaggi da leggere appaiono in grassetto.

- La disponibilità di questa funzione potrebbe variare in base al Paese o al gestore telefonico.
- Questo menu potrebbe variare in base al proprio gestore telefonico.

› Invio di un'e-mail

1. Nella schermata Home, aprite il menu Applicazioni e selezionate **Google Mail**.
2. Se aprite questa applicazione per la prima volta, selezionate **OK**.
3. Premete [≡] → **Scrivi**.
4. Inserite un nome o indirizzo nel campo destinatario.
   Per aggiungere più destinatari, premete [≡] → **Aggiungi Cc/Ccn**.
5. Inserite un oggetto e il messaggio.
6. Per allegare un file di immagine, premete [≡] → **Allega** → un file.
7. Selezionate per inviare il messaggio.

› Visualizzazione di un'e-mail

1. Nella schermata Home, aprite il menu Applicazioni e selezionate **Google Mail**.
2. Selezionate un messaggio e-mail.

Dalla vista messaggi, utilizzate le seguenti opzioni:

Le opzioni disponibili potrebbero variare in base all'account.

- Per rispondere al messaggio, selezionate .
- Per rispondere al messaggio includendo tutti i destinatari, selezionate → **Rispondi a tutti**.
- Per inoltrare il messaggio ad altri, selezionate → **Inoltra**.
- Per segnare il messaggio, selezionate .
- Per visualizzare un allegato, selezionate **Anteprima**. Per salvarlo sul dispositivo, selezionate **Scarica**.
- Per archiviare il messaggio, selezionate **Archivia**.
- Per eliminare il messaggio, selezionate **Elimina**.
- Per spostarvi al messaggio precedente o successivo, selezionate o .

› Organizzazione delle e-mail tramite etichette

Potete organizzare le e-mail assegnando delle etichette. Potete ordinare i messaggi con il filtro etichetta.

Aggiunta di un'etichetta a un'e-mail

1. Dalla schermata Posta in arrivo, tenete premuto un messaggio.
2. Selezionate **Cambia etichette**.
3. Selezionate un'etichetta, quindi selezionate **OK**.

Filtro messaggi

1. Dala schermata Posta in arrivo, premete [] → **Etichette**.
2. Selezionate l'etichetta per i messaggi da visualizzare.

E-mail

Imparate come inviare o visualizzare e-mail mediante l'account e-mail personale o di lavoro.

› Impostazione di un account e-mail

1. Nella schermata Home, aprite il menu Applicazioni e selezionate **E-mail**.
2. Immettete il vostro indirizzo e-mail e password.
3. Selezionate **Succ.** (per account e-mail generali, come Google Mail e Yahoo) o **Config. manuale** (per altri account e-mail aziendali).
4. Seguite le istruzioni visualizzate.

Dopo aver configurato l'account e-mail, i messaggi vengono scaricati sul dispositivo. Se avete creato più di due account, potete passare da un account e-mail all'altro. Selezionate il nome di un account in alto a sinistra sul touch screen e selezionate quello da cui desiderate recuperare i messaggi.

› Invio di un'e-mail

1. Nella schermata Home, aprite il menu Applicazioni e selezionate **E-mail**.
2. Selezionate .
3. Aggiungete i destinatari:
   - Inserite manualmente gli indirizzi e-mail e separateli con punto e virgola o virgola.
   - Selezionate gli indirizzi e-mail da chiamate, messaggi o contatti selezionando .
   - Aggiungete più destinatari premendo [] → **Aggiungi Cc/Ccn**.
4. Selezionate il campo dell'oggetto per inserire un oggetto.

5 Selezionate il campo di inserimento testo per inserire il testo dell'e-mail.

6 Selezionate **Allega** e allegate un file.

Potete selezionare un file, un promemoria schizzo o un evento dall'elenco o creare nuove foto, video, file sudio o promemoria schizzo.

Non potete allegare file protetti da Digital Rights Management (DRM).

7 Per inviare il messaggio, selezionate **Invia**.

Se siete offline o vi trovate fuori dell'area di copertura del vostro gestore, il messaggio verrà trattenuto in uscita finché non tornerete online o all'interno dell'area di copertura.

› Visualizzazione di un'e-mail

Quando aprite un account e-mail, potete visualizzare offline le e-mail recuperate in precedenza, oppure collegarvi al server e-mail per visualizzare nuovi messaggi. Dopo aver recuperato le e-mail, potete visualizzarle offline.

1 Nella schermata Home, aprite il menu Applicazioni e selezionate **E-mail** → un account e-mail.

2 Premete [≡] → **Aggiorna** per aggiornare l'elenco messaggi.

3 Selezionate un messaggio e-mail.

Dalla vista messaggi, utilizzate le seguenti opzioni:

- Per spostarvi al messaggio precedente o successivo, selezionate ▲ o ▼.
- Per spostare il messaggio in un'altra cartella, selezionate .
- Per eliminare il messaggio, selezionate .
- Per rispondere al messaggio, selezionate → **Rispondi**.
- Per inoltrare il messaggio ad altri, selezionate → **Inoltra**.
- Per visualizzare un allegato, selezionate → l'allegato. Per salvarlo sul dispositivo, selezionate .

Google Talk

Imparate come chattare con i vostri contatti tramite il servizio di messaggistica istantanea Google Talk™.

La disponibilità di questa funzione potrebbe variare in base al Paese o al gestore telefonico.

› Aggiunta di contatti all'elenco

1. Nella schermata Home, aprite il menu Applicazioni e selezionate **Google Talk**.
   Vengono visualizzati tutti i contatti contemporaneamente.
2. Premete [≡] → **Aggiungi amico**.
3. Inserite l'indirizzo e-mail di un amico e selezionate **Invia invito**.

Quando l'invito viene accettato, il contatto viene aggiunto all'elenco.

› Avvio di una chat

1. Nella schermata Home, aprite il menu Applicazioni e selezionate **Google Talk**.
2. Selezionate un contatto dall'elenco. Si apre la schermata della chat.
3. Inserite il messaggio e selezionate **Invia**.
   Per inserire emoticon, premete [≡] → **Altro** → **Inserisci emoticon**.
4. Per spostarvi tra le chat attive, premete [≡] → **Cambia chat**.
5. Per terminare la chat, premete [≡] → **Termina chat**.

Social Hub

Imparate come accedere a Social Hub™, l'applicazione di comunicazione integrata per social network, e-mail e messaggi. Per ulteriori informazioni, visitate socialhub.samsungapps.com.

1. Nella schermata Home, aprite il menu Applicazioni e selezionate **Social Hub**.
2. Se aprite questa applicazione per la prima volta, aggiungete un account o saltate questo passaggio per impostarlo in futuro.
3. Selezionate una categoria in alto a sinistra sul touch screen.
4. Controllate e usate i servizi di Social Hub.

Intrattenimento

Fotocamera

Imparate come scattare e visualizzare foto e video. Potete scattare foto con risoluzioni fino a 3264 x 2448 pixel (8 mega pixel) e video con risoluzioni fino a 1920 x 1080 pixel.

- La fotocamera si spegne automaticamente se non viene usata per un periodo di tempo specificato.
- La capacità di memoria potrebbe variare in base alla scena o alle condizioni di scatto.

› Scatto di una foto

1. Nella schermata Home, aprite il menu Applicazioni e selezionate **Fotocamera** per accendere la fotocamera.
2. Orientate l'obiettivo verso il soggetto ed eseguite le regolazioni desiderate.

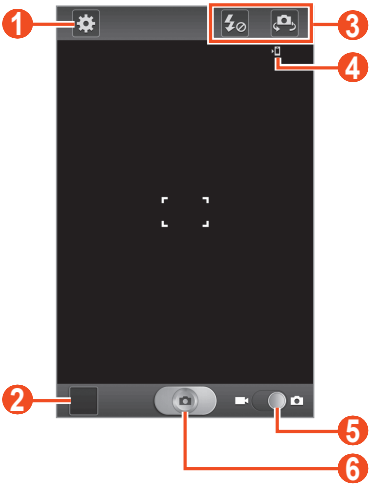

Numero	Funzione
1	Consente di modificare le impostazioni della fotocamera.
2	Consente di aprire il visualizzatore di immagini per visualizzare le foto scattate.
3	Consente di utilizzare i collegamenti della fotocamera. • : consente di modificare l'impostazione del flash. • : consente di passare dall'obiettivo anteriore a quello posteriore della fotocamera e viceversa. Potete aggiungere o eliminare collegamenti alle opzioni più utilizzate. ► pag. 88
4	Consente di visualizzare la posizione di memoria predefinita.
5	Consente di passare alla videocamera.
6	Consente di scattare una foto.

3 Premete il tasto Volume per aumentare o diminuire lo zoom.
Potete anche toccare il touch screen con due dita e separarle per aumentare lo zoom (riavvicinatele per ridurre).

4 Toccate il display per mettere a fuoco un punto.
Il riquadro di messa a fuoco si sposta sul punto in cui toccate e diventa verde quando il soggetto è a fuoco.

5 Selezionate per scattare una foto.
La foto viene salvata automaticamente.

Dopo aver scattato le foto, selezionate l'icona del visualizzatore di immagini per visualizzare le foto scattate.

- Per visualizzare altre foto, scorrete a sinistra o a destra.
- Per aumentare lo zoom, posizionate due dita sul touch screen e separatele. Per diminuire lo zoom, riavvicinatele.
- Per inviare una foto ad altri, selezionate **Condividi**.
- Per eliminare una foto, selezionate **Elimina**.
- Per utilizzare funzioni aggiuntive con una foto, selezionate **Altro**, quindi utilizzate le seguenti opzioni:
  - **Imposta come**: consente di impostare una foto come sfondo o immagine dell'ID chiamante per un contatto.
  - **Rinomina**: consente di rinominare una foto.

› Scatto di una foto con opzioni predefinite

La fotocamera fornisce impostazioni predefinite per varie scene. Potete semplicemente selezionare la modalità adeguata alla condizione di scatto e ai soggetti.

Ad esempio, quando scattate foto di notte, selezionate la modalità notturna che utilizza un'esposizione avanzata.

1. Nella schermata Home, aprite il menu Applicazioni e selezionate **Fotocamera** per accendere la fotocamera.
2. Selezionate ⚙ → **Modalità scene** → una scena.
3. Eseguite le regolazioni necessarie.
4. Selezionate 📷 per scattare una foto.

› Autoscatto

Potete scattare foto di voi stessi comodamente con l'obiettivo anteriore della fotocamera.

1. Nella schermata Home, aprite il menu Applicazioni e selezionate **Fotocamera** per accendere la fotocamera.
2. Selezionate ⚙ → **Autoscatto**.
3. Eseguite le regolazioni necessarie.
4. Selezionate per scattare una foto.

› Scatta con sorriso

La fotocamera riconosce il viso delle persone per aiutarvi a scattare loro una foto.

1. Nella schermata Home, aprite il menu Applicazioni e selezionate **Fotocamera** per accendere la fotocamera.
2. Selezionate ⚙ → **Modalità scatto** → **Modo sorriso**.
3. Eseguite le regolazioni necessarie.
4. Orientate l'obiettivo della fotocamera verso il soggetto e selezionate .

   Il dispositivo riconosce le persone nell'immagine e rileva i loro sorrisi. Quando il soggetto sorride, il dispositivo scatta automaticamente una foto.

› Scatto di una foto estetica

Potete nascondere le imperfezioni del volto utilizzando la modalità Estetica.

1. Nella schermata Home, aprite il menu Applicazioni e selezionate **Fotocamera** per accendere la fotocamera.
2. Selezionate ⚙ → **Modalità scatto** → **Estetica**.
3. Eseguite le regolazioni necessarie.
4. Selezionate per scattare una foto.

› Scatto di una foto panoramica

Potete scattare foto panoramiche larghe con la modalità di scatto Panorama. Questa modalità è ideale per fotografare paesaggi.

1. Nella schermata Home, aprite il menu Applicazioni e selezionate **Fotocamera** per accendere la fotocamera.
2. Selezionate ⚙ → **Modalità scatto** → **Panorama**.
3. Eseguite le regolazioni necessarie.
4. Selezionate 📷 per scattare la prima foto.
5. Muovete lentamente il dispositivo in qualsiasi direzione e allineate il riquadro verde con il mirino.

   Quando avete allineato il riquadro verde con il mirino, la fotocamera scatterà automaticamente la foto successiva.
6. Ripetete il punto 5 per completare la foto panoramica.

› Scatto di una foto in modalità Share shot

Potete scattare una foto e automaticamente inviarla ai vostri contemporaneamente con Share shot. Questa modalità è disponibile solo quando è connesso Wi-Fi Direct.

1. Nella schermata Home, aprite il menu Applicazioni e selezionate **Fotocamera** per accendere la fotocamera.
2. Selezionate ⚙ → **Modalità scatto** → **Share shot**.
3. Selezionate **OK** per connettervi a Wi-Fi Direct (se necessario).
4. Selezionate degli utenti dall'elenco.

   Quando altro utenti accettano la connessione, vengono evidenziati nell'elenco utenti.
5. Selezionate 📷 per scattare una foto.

   La foto viene inviata agli utenti connessi.

› Scatto di una foto in movimento

Potete scattare foto di un soggetto in movimento e poi combinarle in una foto singola che mostra l'azione.

1. Nella schermata Home, aprite il menu Applicazioni e selezionate **Fotocamera** per accendere la fotocamera.
2. Selezionate ⚙ → **Modalità scatto** → **Scatto azione**.
3. Eseguite le regolazioni necessarie.
4. Selezionate per scattare la prima foto.
5. Spostate il dispositivo seguendo il soggetto in movimento. La fotocamera scatta automaticamente le foto successive.
6. Continuate a seguire il soggetto finché il dispositivo non ha scattato tutte le foto necessarie per la foto in movimento.

› Scatto di una foto in modalità Fumetto

Potete scattare foto con effetti fumetto.

1. Nella schermata Home, aprite il menu Applicazioni e selezionate **Fotocamera** per accendere la fotocamera.
2. Selezionate ⚙ → **Modalità scatto** → **Fumetto**.
3. Eseguite le regolazioni necessarie.
4. Selezionate per scattare una foto.

› Personalizzazione delle impostazioni della fotocamera

Prima di scattare una foto, selezionate ⚙ per accedere alle seguenti opzioni:

Opzione	Funzione
Modifica collegamenti	Consente di modificare i collegamenti alle opzioni più utilizzate.
Autoscatto	Consente di passare dall'obiettivo anteriore a quello posteriore della fotocamera e viceversa.
Flash	Consente di modificare l'impostazione del flash. Potete attivare o disattivare manualmente il flash o impostare la fotocamera per utilizzare automaticamente il flash quando necessario.
Modalità scatto	Consente di cambiare la modalità di scatto.
Modalità scene	Consente di modificate la modalità di scena.
Valore esposizione	Consente di regolare il valore dell'esposizione.
Messa a fuoco	Consente di eseguire scatti da vicino o impostare la fotocamera per mettere a fuoco automaticamente il soggetto o i volti.
Timer	Consente di selezionare l'intervallo di tempo che trascorre prima di scattare una foto in automatico.
Effetti	Consente di applicare un effetto speciale.
Risoluzione	Consente di modificare la risoluzione.
Bilanciamento bianco	Consente di regolare il bilanciamento del bianco in base alle condizioni di illuminazione.
ISO	Consente di regolare la sensibilità del sensore della presa immagine della fotocamera.

Opzione	Funzione
Misurazione	Consente di selezionare un tipo di esposimetro.
Visibilità all'aperto	Consente di attivare la visibilità All'aperto per selezionare una condizione di luce appropriata.
Antivibrazione	Consente di ridurre la sfocatura dovuta alla vibrazione o al movimento del dispositivo durante uno scatto.
Contrasto auto	Consente di regolare automaticamente il contrasto tra il soggetto e lo sfondo.
Rileva occhi chiusi	Consente di impostare la fotocamera per segnalare quando le persone chiudono gli occhi.
Linee guida	Consente di visualizzare le linee guida sulla schermata di anteprima.
Qualità immagini	Consente di impostare il livello di qualità delle foto.
Tag GPS	Consente di impostare la fotocamera per includere le informazioni di posizione sulle foto. Per migliorare i segnali GPS, evitate scatti in luoghi in cui il segnale può essere debole, come tra edifici o in galleria o in cattive condizioni atmosferiche.
Salva come capovolto	Consente di capovolgere automaticamente l'immagine quando scattate una foto con l'obiettivo anteriore.
Memoria	Consente si selezionare una posizione di memoria in cui memorizzare le foto.
Ripristina	Consente di ripristinare i menu e le opzioni di scatto.

› Registrazione di un video

1. Nella schermata Home, aprite il menu Applicazioni e selezionate **Fotocamera** per accendere la fotocamera.
2. Per passare alla videocamera, trascinate il cursore fino alla videocamera.
3. Orientate l'obiettivo verso il soggetto ed eseguite le regolazioni desiderate.

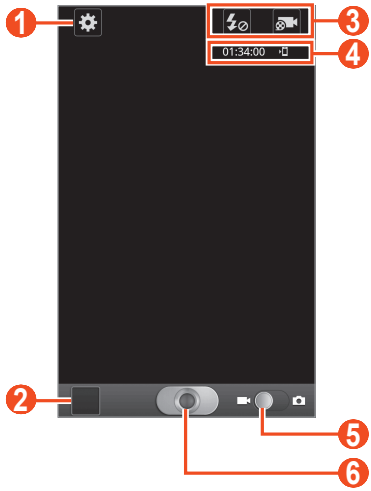

Numero	Funzione
1	Consente di modificare le impostazioni della videocamera.
2	Consente di aprire il visualizzatore di immagini per visualizzare i video registrati.
3	Consente di utilizzare i collegamenti della videocamera. • : consente di modificare l'impostazione del flash. • : consente di modificare la modalità di registrazione o di passare dall'obiettivo anteriore a quello posteriore (e viceversa) della fotocamera. Potete aggiungere o eliminare collegamenti alle opzioni più utilizzate. ► pag. 88

Numero	Funzione
4	Consente di controllare lo stato della videocamera. • 01:34:00 : tempo di registrazione video disponibile (in base alla memoria disponibile) • : posizione della memoria predefinita
5	Consente di passare alla fotocamera.
6	Consente di avviare la registrazione di un video.

4 Premete il tasto Volume per aumentare o diminuire lo zoom. Potete anche toccare il touch screen con due dita e separarle per aumentare lo zoom (riavvicinatele per ridurre).

Lo zoom potrebbe non essere disponibile quando registrate con la risoluzione massima.

5 Selezionate per avviare la registrazione.

6 Selezionate per interrompere la registrazione. Il video viene salvato automaticamente.

La videocamera potrebbe non essere in grado di registrare correttamente un video in una scheda di memoria con una velocità di trasferimento lenta.

Dopo aver registrato i video, selezionate l'icona del visualizzatore per visualizzare i video registrati.

- Scorrete a sinistra o a destra per visualizzare altri video.
- Per riprodurre un video, selezionate .
- Per inviare un video ad altri, selezionate **Condividi**.
- Per eliminare un video, selezionate **Elimina**.
- Per utilizzare funzioni aggiuntive con un video, selezionate **Altro**, quindi utilizzate le seguenti opzioni:
  - **Riprod**: consente di riprodurre un video.
  - **Rinomina**: consente di rinominare un video.

› Personalizzazione delle impostazioni della videocamera

Prima di registrare un video, selezionate ⚙ per accedere alle seguenti opzioni:

Opzione	Funzione
Modifica collegamenti	Consente di modificare i collegamenti alle opzioni più utilizzate.
Flash	Consente di modificare l'impostazione del flash. Potete attivare o disattivare manualmente il flash.
Modo registraz.	Consente di cambiare la modalità di registrazione.
Valore esposizione	Consente di regolare il valore dell'esposizione.
Timer	Consente di selezionare l'intervallo di tempo che trascorre prima che la fotocamera inizi a registrare un video in automatico.
Effetti	Consente di applicare un effetto speciale.
Risoluzione	Consente di modificare la risoluzione.
Bilanciamento bianco	Consente di regolare il bilanciamento del bianco in base alle condizioni di illuminazione.
Visibilità all'aperto	Consente di impostare una condizione di illuminazione adeguata.
Qualità video	Consente di impostare il livello di qualità dei video.
Linee guida	Consente di visualizzare la griglia sulla schermata di anteprima.
Salva come capovolto	Consente di capovolgere automaticamente l'immagine quando registrate un video con l'obiettivo anteriore.
Memoria	Consente di selezionare una posizione di memoria in cui memorizzare i video.

Opzione	Funzione
Ripristina	Consente di ripristinare i menu e le opzioni di registrazione.

› Modifica delle icone dei collegamenti

Potete aggiungere o eliminare collegamenti alle opzioni più utilizzate.

1. Dalla schermata di anteprima, selezionate ⚙ → **Modifica collegamenti** oppure premete [≡] → **Modifica collegamenti**.
2. Tenete premuta un'icona nell'elenco delle opzioni e trascinatela nell'area del collegamento.

   Per eliminare il collegamento, tenete premuta un'icona e trascinatela nell'elenco delle opzioni.
3. Premete [↩] per ritornare alla schermata di anteprima.

Video

Imparate come utilizzare il lettore video per riprodurre vari tipi di video. Il lettore video supporta i seguenti formati di file: 3gp, mp4, avi, wmv, flv, e mkv (Codec: MPEG4, H.263, Sorenson H.263, H.264, VC-1, e DivX).

- Evitate di bloccare il touch screen del dispositivo durante la riproduzione di video DivX On-Demand. Ogni volta che bloccate il touch screen durante la riproduzione di un video DivX On-Demand, il contatore delle visioni disponibili viene decrementato di una unità.
- In base al software installato nel dispositivo, alcuni formati di file non sono supportati.
- Se la dimensione di un file supera la memoria disponibile, potrebbe verificarsi un errore nel tentativo di riprodurlo.
- La qualità della riproduzione potrebbe variare in base al tipo di contenuto.
- La riproduzione di alcuni file potrebbe non avvenire correttamente in base alla modalità di codifica.

1 Nella schermata Home, aprite il menu Applicazioni e selezionate **Video**.

2 Selezionate un video da riprodurre.

3 Controllate la riproduzione mediante una delle seguenti icone:

Icona	Funzione
	Consente di cambiare il rapporto dello schermo video.
	Consente di riprendere la riproduzione; consente di passare al video precedente; consente di ricercare indietro in un file (tenete premuto).
	Consente di sospendere la riproduzione; selezionate ▶ per riprendere la riproduzione.
	Consente di passare al video successivo; consente di cercare avanti in un file (tenete premuto).
5.1ch	Consente di attivare il sistema audio surround 5.1 canali quando l'auricolare è collegato.
	Consente di regolare il volume.

Galleria

Imparate come visualizzare le foto e come riprodurre i video salvati nella memoria del dispositivo o in una scheda di memoria.

› Formati di file supportati

Tipo	Formato
Immagine	bmp, gif, jpg, png
Video	3gp, mp4, avi, wmv, flv, mkv (Codec: MPEG4, H.263, Sorenson H.263, H.264, VC-1, DivX)

- Evitate di bloccare il touch screen del dispositivo durante la riproduzione di video DivX On-Demand. Ogni volta che bloccate il touch screen durante la riproduzione di un video DivX On-Demand, il contatore delle visioni disponibili viene decrementato di una unità.
- In base al software installato nel dispositivo, alcuni formati di file non sono supportati.
- Se la dimensione di un file supera la memoria disponibile, potrebbe verificarsi un errore nel tentativo di riprodurlo.
- La qualità della riproduzione potrebbe variare in base al tipo di contenuto.
- La riproduzione di alcuni file potrebbe non avvenire correttamente in base alla modalità di codifica.

› Visualizzazione di una foto

1. Nella schermata Home, aprite il menu Applicazioni e selezionate **Galleria**.
2. Selezionate una cartella.
3. Per cambiare la modalità di visualizzazione, selezionate oppure nella parte superiore destra del touch screen.
4. Selezionate una foto da visualizzare.

Durante la visualizzazione di una foto, utilizzate le seguenti opzioni:

- Per visualizzare altre foto, scorrete a sinistra o a destra.
- Per aumentare lo zoom, posizionate due dita sul touch screen e separatele. Per diminuire lo zoom, riavvicinatele.

Se attivate i movimenti di inclinazione, potete aumentare o diminuire lo zoom tenendo premuti due punti con le dita e inclinando il dispositivo indietro o in avanti. Quando diminuite lo zoom fino all'ultimo livello di ingrandimento per più di 1 secondo, verrete ricondotti automaticamente all'elenco.

- Per inviare una foto ad altri, selezionate **Invia con**.
- Per eliminare una foto, selezionate **Elimina** → **Conferma eliminazioni**.

- Per condividere una foto con altri tramite DLNA o social network, premete [≡] → **Condividi con**.
- Per impostare una foto come sfondo o come immagine di un contatto, selezionate [≡] → **Imposta come**.
- Per utilizzare funzioni aggiuntive con una foto, premete [≡] → **Altro** e utilizzate le seguenti opzioni:
  - **Copia**: consente di copiare una foto.
  - **Stampa**: consente di stampare una foto tramite connessione USB o Wi-Fi. Il dispositivo è compatibile soltanto con alcune stampanti Samsung.
  - **Modifica**: consente di modificare una foto.
  - **Taglia**: consente di ritagliare un'immagine da una foto.
  - **Movimento**: consente di accedere alle impostazioni per il controllo del riconoscimento del movimento sul dispositivo.
  - **Ruota a sinistra**: consente di ruotare una foto in senso antiorario.
  - **Ruota a destra**: consente di ruotare una foto in senso orario.
  - **Aggiungi pagine**: consente di avviare una presentazione nella cartella selezionata.
  - **Rinomina**: consente di rinominare una foto.
  - **Dettagli**: consente di visualizzare i dettagli della foto.

› Riproduzione di un video

1. Nella schermata Home, aprite il menu Applicazioni e selezionate **Galleria**.
2. Selezionate un video (con l'icona ▶) da riprodurre.
3. Controllate la riproduzione utilizzando i tasti virtuali. ► pag. 88

Editor immagini

Potete modificare le foto e applicare vari effetti.

1. Nella schermata Home, aprite il menu Applicazioni e selezionate **Editor immagini**.
2. Selezionate **Seleziona immagini** → un'immagine.
3. Selezionate → **Nuova selezione** → **OK**.
   - Per aggiungere o eliminare dal bordo della selezione, selezionate → **Aggiungi a selezione** oppure **Rimuovi dalla selezione**.
   - Per invertire la selezione, selezionate → **Inverti selezione**.
   - Per modificare la dimensione della selezione, selezionate .
   - Per ruotare o capovolgere l'immagine, selezionate .
   - Per ritagliare l'immagine, selezionate .
   - Per annullare o ripetere l'ultima azione, selezionate oppure .
4. Trascinate il dito sull'area da selezionare.
5. Selezionate per applicare un effetto colore, oppure selezionate per applicare un effetto filtro.

   Per copiare, distorcere o disegnare sulla foto, selezionate .
6. Selezionate una variazione dell'effetto da applicare.
7. Regolate l'immagine come desiderate (se necessario), quindi selezionate **Fatto**.
8. Al termine, premete [] → **Salva**.
9. Inserite un nome e selezionate **OK**.

Creazione video

Potete modificare i video e applicare vari effetti. Video editor supporta le seguenti risoluzioni e codec:

Tipo	Formato
Risoluzioni	176 x 144, 320 x 240, 640 x 480, 720 x 480, 1280 x 720
Codec	H.264, H.263, MPEG4

- Evitate di bloccare il touch screen del dispositivo durante la riproduzione di video DivX On-Demand. Ogni volta che bloccate il touch screen durante la riproduzione di un video DivX On-Demand, il contatore delle visioni disponibili viene decrementato di una unità.
- Alcuni file video nella Galleria potrebbero non essere disponibili in base alla risoluzione e al codec.
- La qualità della riproduzione potrebbe variare in base al tipo di contenuto.
- La riproduzione di alcuni file potrebbe non avvenire correttamente in base alla modalità di codifica.

› Creazione di un video

1. Nella schermata Home, aprite il menu Applicazioni e selezionate **Creazione video**.
2. Ruotate il dispositivo posizionandolo in senso orizzontale.
3. Selezionate **Nuovo progetto**.
4. Selezionate un tema per la cornice e selezionate **Applica**.
5. Selezionate l'icona appropriata nel riquadro di sinistra del touch screen per aggiungere un file multimediale.

6 Tenete premuto un file, quindi trascinatelo nel riquadro inferiore dello schermo e selezionate **Fatto**.
- Per aggiungere altri file, ripetete il punto 6.
- Per selezionare il tempo di visualizzazione di un'immagine, trascinate l'immagine sulla linea rossa e selezionate l'icona della durata sulla schermata di anteprima.
- Per eliminare le immagini o i video, tenete premuto un elemento, quindi trascinatelo nel cestino.
- Per riorganizzare le immagini o i video, tenete premuto un elemento, quindi trascinatelo in una nuova posizione.

7 Selezionate per aggiungere un effetto nel passaggio tra le immagini o i video.

8 Al termine, premete [] → **Esporta film**.

9 Selezionate un'opzione per la risoluzione → **Sì**.

› Inserimento di un disegno in un video

1 Avviate Creazione video e aggiungete file multimediali.

2 Trascinate l'immagine o il video fino alla linea rossa.

3 Selezionate e disegnate sulla schermata con gli strumenti seguenti:

Icona	Funzione
	Consente di disegnare uno schizzo; consente di modificare le impostazioni della penna (toccare due volte).
	Consente di cancellare il testo o lo schizzo; consente di modificare lo spessore della gomma o di cancellare l'inserimento (toccare due volte).
	Consente di annullare l'ultima azione.
	Consente di ripristinare l'ultima azione.

4 Salvate il video modificato.

› Ritaglio di un segmento video

1. Avviate Creazione video e aggiungete file multimediali.
2. Selezionate Trim.
3. Trascinate l'immagine o il video fino alla linea rossa.
4. Spostate la parentesi di inizio sul punto in cui desiderate far iniziare il file.
5. Spostate la parentesi di fine sul punto in cui desiderate far terminare il file.
6. Salvate il video modificato.

› Divisione di un video

1. Avviate Creazione video e aggiungete file multimediali.
2. Selezionate Split.
3. Trascinate l'immagine o il video fino alla linea rossa.
4. Spostatevi sul punto in cui desiderate dividere il file in due clip e selezionate ✂.
5. Salvate il video modificato.

› Applicazione di un effetto a un video

1. Avviate Creazione video e aggiungete file multimediali.
2. Selezionate ✨.
3. Trascinate l'immagine o il video fino alla linea rossa.
4. Selezionate un'opzione di effetto.
5. Salvate il video modificato.

Lettore musicale

Imparate come ascoltare ovunque la vostra musica preferita con il lettore musicale. Il lettore musicale supporta i seguenti formati di file: mp3, m4a, mp4, 3gp, 3ga, wma, ogg, oga, aac, e flac.

- In base alla versione del software installato nel dispositivo, alcuni formati di file non sono supportati.
- Se la dimensione di un file supera la memoria disponibile, può verificarsi un errore nel tentativo di riprodurlo.
- La qualità della riproduzione potrebbe variare in base al tipo di contenuto.
- La riproduzione di alcuni file potrebbe non avvenire correttamente in base alla modalità di codifica.

› Aggiunta di file musicali al dispositivo

Trasferite i file musicali al dispositivo o alla scheda di memoria:

- Download dal Web. ► pag. 115
- Download da un PC tramite il programma Samsung Kies. ► pag. 138
- Ricezione tramite Bluetooth. ► pag. 129
- Copia nella scheda di memoria. ► pag. 139
- Sincronizzazione con Windows Media Player 11. ► pag. 138

› Riproduzione della musica

Dopo aver trasferito i file musicali nel dispositivo o nella scheda di memoria,

1. Nella schermata Home, aprite il menu Applicazioni e selezionate **Lettore musicale**.
2. Selezionate una categoria musicale.
3. Selezionate un file musicale.

4 Controllate la riproduzione mediante una delle seguenti icone:

Icona	Funzione
5.1ch	Consente di attivare il sistema audio surround 5.1 canali quando l'auricolare è collegato.
	Consente di regolare il volume.
	Consente di attivare la modalità casuale.
	Cambia il modo di ripetizione (disattivo, ripetizione di un file, ripetizione di tutti i file).
	Consente di riprendere la riproduzione; consente di passare al brano precedente; consente di ricercare indietro in un file (tenete premuto).
	Consente di sospendere la riproduzione; selezionate ▶ per riprendere la riproduzione.
	Consente di passare al brano successivo; consente di cercare avanti in un file (tenete premuto).

Potete controllare il lettore musicale con l'auricolare. Nella schermata Home, tenete premuto il tasto dell'auricolare per avviare il lettore musicale. Premete il tasto dell'auricolare per avviare o sospendere la riproduzione.

› Creazione di una playlist

1 Nella schermata Home, aprite il menu Applicazioni e selezionate **Lettore musicale**.

2 Selezionate **Playlist**.

3 Premete [≡] → **Crea**.

4 Inserite il titolo per la nuova playlist, quindi selezionate **Salva**.

5 Selezionate la nuova playlist e premete [≡] → **Aggiungi**.

6 Selezionate i file da includere e selezionate **Aggiungi**.

Durante la riproduzione, potete aggiungere file a una playlist premendo [≡] → **Aggiungi a playlist**.

› Personalizzazione delle impostazioni del lettore musicale

1 Nella schermata Home, aprite il menu Applicazioni e selezionate **Lettore musicale**.

2 Premete [≡] → **Impostazioni**.

3 Regolate le seguenti impostazioni per personalizzare il lettore musicale:

Opzione	Funzione
Equalizzatore	Consente di selezionare un tipo di equalizzatore predefinito.
Effetti sonori	Consente di selezionare un effetto audio.
Menu musicale	Consente di selezionare le categorie musicali da visualizzare nella schermata della libreria musicale.
Visualizzazione	Consente di impostare una visualizzazione animata durante la riproduzione.
Testo	Consente di visualizzare il testo durante la riproduzione. Il lettore musicale supporta solo testi con tag ID3v2.
Musica autom. disattivata	Imposta lo spegnimento automatico del lettore musicale dopo un determinato periodo di tempo.

Music Hub

Potete accedere alla libreria musicale online e cercare e acquistare le vostre canzoni preferite.

La disponibilità di questa funzione potrebbe variare in base al Paese o al gestore telefonico.

1. Nella schermata Home, aprite il menu Applicazioni e selezionate **Music Hub**.
2. Se avviate questa applicazione per la prima volta, selezionate la casella accanto a **Non mostrare per 90 giorni**, quindi selezionate **Conferma**.
3. Ricercate, ascoltate in anteprima o acquistate le vostre canzoni preferite.

Radio FM

Imparate come ascoltare musica e notizie con la Radio FM. Per ascoltare la Radio FM, dovete collegare un auricolare che funge da antenna radio.

› Ascolto della Radio FM

1. Collegate un auricolare al dispositivo.
2. Nella schermata Home, aprite il menu Applicazioni e selezionate **Radio FM**.

   La Radio FM cerca e memorizza automaticamente le stazioni disponibili.

La prima volta che accendete la Radio FM, si avvierà la sintonizzazione automatica.

3 Selezionate la stazione radio desiderata dall'elenco di tutte le stazioni e premete [⮌] per ritornare alla schermata della Radio FM.

4 Controllate la Radio FM mediante i seguenti tasti:

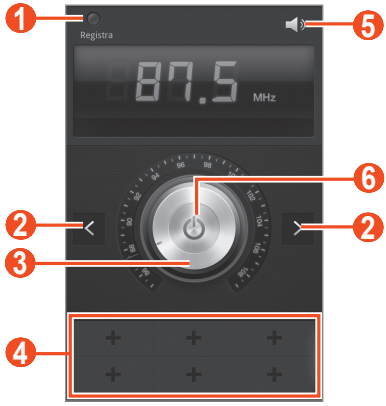

Numero	Funzione
1	Consente di registrare una canzone dalla Radio FM.
2	Consente di cercare una stazione radio disponibile.
3	Consente di sintonizzare la frequenza.
4	Consente di aggiungere la stazione radio corrente all'elenco dei preferiti.
5	Consente di regolare il volume.
6	Consente di accendere o spegnere la Radio FM.

› Memorizzazione automatica delle stazioni radio

1. Collegate un auricolare al dispositivo.
2. Nella schermata Home, aprite il menu Applicazioni e selezionate **Radio FM**.
3. Premete [≡] → **Scansione** → un'opzione di scansione.
   La Radio FM cerca e memorizza automaticamente le stazioni disponibili.
4. Selezionate la stazione radio desiderata dall'elenco di tutte le stazioni e premete [↩] per ritornare alla schermata della Radio FM.

› Aggiunta di una stazione radio all'elenco dei preferiti

1. Collegate un auricolare al dispositivo.
2. Nella schermata Home, aprite il menu Applicazioni e selezionate **Radio FM**.
3. Selezionate ⏻ per accendere la Radio FM.
4. Scorrete fino a una stazione radio.
5. Selezionate + per aggiungere la stazione radio all'elenco dei preferiti.

› Personalizzazione delle impostazioni della Radio FM

1. Nella schermata Home, aprite il menu Applicazioni e selezionate **Radio FM**.
2. Premete [≡] → **Impostaz.**
3. Regolate le seguenti impostazioni per personalizzare la Radio FM:

Opzione	Funzione
Riproduzione in sottofondo	Consente di impostare se ascoltare la Radio FM in sottofondo mentre utilizzate altre applicazioni. Se questa funzione è attiva, potete controllare la Radio FM dal pannello dei comandi rapidi.
Mostra info stazione	Consente di visualizzare o meno le informazioni della stazione sulla schermata della Radio FM. Le informazioni delle stazioni sono disponibili solo per quelle che forniscono questo servizio.
Frequenza alternativa	Consente di impostare la Radio FM in modo da risintonizzare automaticamente la stazione radio quando il segnale è debole.
Disattivaz. automatica	Consente di impostare se spegnere automaticamente la Radio FM entro un intervallo di tempo specificato.

Informazioni personali

Rubrica

Imparate come creare e gestire un elenco di contatti personali o aziendali. Potete salvare nomi, numeri di telefono, indirizzi e-mail, compleanni e altre informazioni per i vostri contatti.

› Creazione di un contatto

1. Nella schermata Home, aprite il menu Applicazioni e selezionate **Rubrica**.
2. Selezionate ⊕.
3. Selezionate una posizione di memoria.
   Se necessario, selezionate un account a cui volete aggiungere il contatto.
4. Inserite le informazioni del contatto.
5. Selezionate **Salva** per aggiungere il contatto alla memoria.

Potete inoltre creare un contatto dalla schermata di composizione.

1. Nella schermata Home, aprite il menu Applicazioni e selezionate **Telefono** → **Tastiera**.
2. Inserite un numero di telefono.
3. Selezionate **Aggiungi a Rubrica** → **Aggiungi contatto**.
4. Selezionate una posizione di memoria.
   Se avete più di un account, selezionatene uno.

5 Inserite le informazioni del contatto.

6 Selezionate **Salva** per aggiungere il contatto alla memoria.

› Ricerca di un contatto

1 Nella schermata Home, aprite il menu Applicazioni e selezionate **Rubrica**.

2 Scorrete in su o in giù l'elenco dei contatti.
Potete anche trascinare il dito sul cursore a destra per scorrere velocemente l'elenco.

3 Selezionate il nome di un contatto.

Dopo aver trovato un contatto, potete utilizzare le seguenti opzioni:

- Per chiamare il contatto, selezionate oppure .
- Per inviare un messaggio, selezionate .
- Per inviare un'e-mail, selezionate .
- Per modificare le informazioni del contatto, premete [ ] → **Modifica**.
- Per impostare il contatto come preferito, selezionate .

› Impostazione dei numeri di selezione rapida

1 Nella schermata Home, aprite il menu Applicazioni e selezionate **Rubrica**.

2 Premete [ ] → **Altro** → **Impostazione selezione rapida**.

3 Selezionate un numero di posizione → un contatto.

4 Selezionate un numero di telefono (se necessario).

Potete comporre rapidamente il numero tenendo premuto il numero della posizione sulla schermata di composizione.

› Creazione di un biglietto da visita

1. Nella schermata Home, aprite il menu Applicazioni e selezionate **Rubrica**.
2. Premete [≡] → **Profilo personale**.
3. Premete [≡] → **Modifica**.
4. Inserite i vostri dettagli personali.
5. Selezionate **Salva**.

Potete inviare il biglietto da visita allegandolo a un messaggio o a un'e-mail, oppure trasferendolo tramite Bluetooth.

› Recupero dei contatti dai social network

Potete visualizzare l'elenco di account di un social network e aggiungere un contatto dal sito Web alla rubrica del dispositivo.

1. Nella schermata Home, aprite il menu Applicazioni e selezionate **Rubrica**.
2. Premete [≡] → **Altro** → **Visualizza amici**.
3. Selezionate un account.
4. Selezionate i contatti e selezionate **Aggiungi**.

Potete aggiungere commenti ai messaggi caricati dai vostri contatti e visualizzarne le foto condivise. Nella schermata Home, aprite il menu Applicazioni e selezionate **Rubrica** → un contatto → **Attività** o **Multimedia**.

› Creazione di un gruppo di contatti

La creazione di gruppi di contatti consente di gestire più contatti e inviare un messaggio o e-mail a un intero gruppo. Iniziate creando un gruppo.

1. Nella schermata Home, aprite il menu Applicazioni e selezionate **Rubrica**.
2. Scorrete a sinistra o a destra fino a **Gruppi**.
3. Premete [≡] → **Crea**.
4. Inserite un nome e selezionate una suoneria per il gruppo.
5. Selezionate **Aggiungi membro**, selezionate i contatti da aggiungere al gruppo, quindi selezionate **Aggiungi**.
6. Selezionate **Salva**.

› Copia dei contatti

Per copiare i contatti dalla scheda SIM o USIM sul dispositivo,

1. Nella schermata Home, aprite il menu Applicazioni e selezionate **Rubrica**.
2. Premete [≡] → **Importa/Esporta** → **Importa da scheda SIM**.
3. Selezionate una posizione di memoria.
   Se avete più di un account, selezionatene uno.
4. Selezionate i contatti, quindi selezionate **Importa**.

Per copiare i contatti dalla scheda SIM o USIM sul dispositivo o viceversa,

1. Nella schermata Home, aprite il menu Applicazioni e selezionate **Rubrica**.
2. Premete [≡] → **Importa/Esporta** → **Esporta su scheda SIM**.
3. Selezionate i contatti, quindi selezionate **Esporta** → **Sì**.

› Importazione o esportazione dei contatti

Per importare file di contatti (in formato vcf) da una scheda di memoria sul dispositivo,

1. Nella schermata Home, aprite il menu Applicazioni e selezionate **Rubrica**.
2. Premete [≡] → **Importa/Esporta** → **Importa da scheda SD**.
3. Selezionate una posizione di memoria.
   Se avete più di un account, selezionatene uno.
4. Selezionate un'opzione per importare un solo file di contatti, più file di contatti, o tutti i file di contatti, quindi selezionate **OK**.
5. Selezionate i file di contatti da importare e selezionate **OK**.

Per esportare contatti dal dispositivo a una scheda di memoria,

1. Nella schermata Home, aprite il menu Applicazioni e selezionate **Rubrica**.
2. Premete [≡] → **Importa/Esporta** → **Esporta su scheda SD**.
3. Selezionate **OK** per confermare.

S Planner

Imparate come visualizzare e gestire i vostri programmi e attività in modo più efficace con S Planner.

› Creazione di un evento o attività

1. Nella schermata Home, aprite il menu Applicazioni e selezionate **S Planner** → ➕.
2. Se appaiono messaggi di avviso riguardo la sincronizzazione dell'agenda, selezionate **OK**.
3. Selezionate un'opzione.
   - Nella vista settimana o giorno, potete creare un evento con dettagli semplificati selezionando una fascia oraria vuota.
   - Nella vista mese, potete creare un promemoria tenendo premuta una data.
4. Inserite i dettagli e selezionate **Salva**.

   Per maggiori informazioni sulla creazione di eventi o attività, consultate pagina 59.

› Modifica della modalità di visualizzazione.

Per passare alla modalità di visualizzazione agenda, selezionate › → una scheda per la modalità di visualizzazione. Inoltre, potete toccare il touch screen con due dita e pizzicare o allargarle per modificare la modalità di visualizzazione.

Vista anno

- Selezionate ◀ oppure ▶ per visualizzare altri anni. Inoltre, potete muovere velocemente il touch screen a sinistra o a destra.
- Selezionate un mese per passare alla vista mese.

Vista mese

Selezionate le icone dei mesi in alto a sinistra e a destra del touch screen per visualizzare altri mesi.

Vista settimana

- Selezionate ◀ oppure ▶ per visualizzare altre settimane. Inoltre, potete muovere velocemente il touch screen a sinistra o a destra.
- Per spostare un evento o attività, tenete premuto l'elemento e trascinatelo su una nuova fascia oraria. L'ora e la data dell'evento o attività vengono regolate automaticamente.

Vista 3 giorni

- Selezionate ◀ oppure ▶ per visualizzare i tre giorni precedenti o successivi. Inoltre, potete muovere velocemente il touch screen a sinistra o a destra.
- Per spostare un evento o attività, tenete premuto l'elemento e trascinatelo su una nuova fascia oraria. L'ora e la data dell'evento o attività vengono regolate automaticamente.

Vista giorno

- Selezionate ◀ oppure ▶ per visualizzare altri giorni. Inoltre, potete muovere velocemente il touch screen a sinistra o a destra.
- Per spostare un evento o attività, tenete premuto l'elemento e trascinatelo su una nuova fascia oraria. L'ora e la data dell'evento o attività vengono regolate automaticamente.

Vista agenda

- Selezionate **Toccare per cercare altri** per visualizzare eventi e attività a partire da o fino a una certa data.
- Selezionate la casella vicino all'evento o attività per segnarli come terminati.

Vista attività

Selezionate la casella vicino a un'attività per segnarla come completata.

› Visualizzazione di eventi o attività

1. Nella schermata Home, aprite il menu Applicazioni e selezionate **S Planner**.
2. Premete [≡] → **Cerca** per cercare un evento o attività (se necessario).

   Per limitare il campo della ricerca, selezionate ▦ → un'opzione.
3. Selezionate una data sull'agenda.
   - Per selezionare la data corrente, **Oggi**.
   - Per spostarvi a un giorno specifico inserendo manualmente una data, premete [≡] → **Vai a**, inserite la data selezionando **+** o **-**, quindi selezionate **Imposta**.
4. Selezionate un evento per visualizzarne i dettagli.
   - Per modificare i dettagli, premete [≡] → **Modifica**.
   - Per copiare un evento, premete [≡] → **Copia**.
   - Per eliminare l'evento, premete [≡] → **Elimina**.
   - Per inviare l'evento ad altri, premete [≡] → **Invia con** → un'opzione.
   - Per aggiungere un promemoria o una foto, premete [≡] → **Colleg. memo** oppure **Colleg. imm.** → un'opzione.

› Interruzione della sveglia di un evento

Se impostate una sveglia per un evento dell'agenda, la sveglia suonerà all'ora specificata.

1. Aprite il pannello dei comandi rapidi nella parte superiore del touch screen.
2. Selezionate un promemoria per visualizzare maggiori dettagli sull'evento.
3. Per rinviare o eliminare il promemoria, selezionate **Rinvia tutto** o **Elimina tutto**.

S Memo

Imparate come creare, visualizzare e modificare promemoria con effetti speciali. Potete inserire vari contenuti multimediali in un promemoria, come immagini, mappe o tag.

› Creazione di un promemoria

1. Nella schermata Home, aprite il menu Applicazioni e selezionate **S Memo**.
2. Se avviate questa applicazione per la prima volta, selezionate la casella accanto a **Non mostrare più in futuro**, quindi selezionate **Fatto**.
3. Selezionate .
   Per inserire del testo con la tastiera, selezionate T.
4. Inserite del testo, disegnate uno schizzo, oppure aggiungete una foto o un clip audio.
   Per maggiori informazioni sulla creazione di un promemoria, consultate pagina 54.

Per creare più pagine di promemoria,

1. Nella schermata Home, aprite il menu Applicazioni e selezionate **S Memo**.
2. Selezionate .
   Per inserire il testo con la tastiera, selezionate T.
3. Inserite il testo, disegnate una bozza o aggiungete una foto o clip audio.
4. Selezionate per aggiungere una nuova pagina e creare un promemoria.
5. Per aggiungere altre pagine, ripetete il punto 4.
6. Al termine, selezionate **Salva**.
7. Inserite un nome e selezionate **OK**.

› Creazione di una cartella

1. Nella schermata Home, aprite il menu Applicazioni e selezionate **S Memo**.
2. Premete [≡] → **Altro** → **Crea cartella**.
3. Inserite un nome e selezionate **OK**.
4. Selezionate la nuova cartella e selezionate ✎.
   Per inserire il testo con la tastiera, selezionate T.
5. Per aggiungere altre pagine, selezionate ⊞ e create un promemoria.

› Visualizzazione dei promemoria

1. Nella schermata Home, aprite il menu Applicazioni e selezionate **S Memo**.
2. Premete [≡] → **Cerca** per cercare un promemoria (se necessario).
3. Selezionate un promemoria per visualizzarne i dettagli.
   Per una cartella, selezionate una cartella e un promemoria.

Durante la visualizzazione del promemoria, utilizzate le seguenti opzioni:

- Per passare alla modalità Modifica, toccate il touch screen.
- Per bloccare il promemoria con un PIN, premete [≡] → **Blocca**.
- Per impostare un promemoria come sfondo o immagine widget, premete [≡] → **Imposta come**.
- Per inviare un promemoria ad altri, premete [≡] → **Condividi con**.
- Per stampare un promemoria, premete [≡] → **Stampa**.
  Il dispositivo è compatibile soltanto con alcune stampanti Samsung.

› Modifica dei promemoria

1. Nella schermata Home, aprite il menu Applicazioni e selezionate **S Memo**.
2. Selezionate un promemoria oppure selezionate una cartella → un promemoria.

3 Toccate il touch screen per passare alla modalità Modifica.

4 Modificate il promemoria tramite le icone visualizzate sul touch screen. ► pag. 54

- Per modificare il colore di sfondo del promemoria, premete [≡] → **Modifica sfondo**.
- Per aggiungere un tag, premete [≡] → **Aggiungi tag**.
- Per aggiungere all'agenda un promemoria come evento o attività, premete [≡] → **Altro** → **Collega a S Planner**.

5 Selezionate + oppure **Salva**.

› Esportazione di un promemoria come file immagine

1 Nella schermata Home, aprite il menu Applicazioni e selezionate **S Memo**.

2 Create o selezionate un promemoria.

3 Premete [≡] → **Salva in Galleria**.
Il promemoria verrà esportato in **Galleria** come file immagine.

› Conversione di un promemoria in testo

1 Nella schermata Home, aprite il menu Applicazioni e selezionate **S Memo**.

2 Create un promemoria tracciando i caratteri o selezionate un promemoria.

3 Premete [≡] → **Scrittura a mano in testo**.
Il promemoria scritto a mano verrà convertito in testo.

Se il promemoria è scritto in più lingue o contiene sia numeri che lettere, la conversione in testo potrebbe non andare a buon fine.

Registratore

Imparate come utilizzare il registratore del dispositivo.

› Registrazione di un promemoria vocale

1. Nella schermata Home, aprite il menu Applicazioni e selezionate **Registratore**.
2. Selezionate **Registra** per iniziare la registrazione.
3. Parlate vicino al microfono.
4. Al termine, selezionate **Ferma**.
   Il promemoria viene salvato automaticamente.
5. Per registrare altri promemoria vocali, selezionate di nuovo **Registra**.

› Riproduzione di un promemoria vocale

1. Nella schermata Home, aprite il menu Applicazioni e selezionate **Registratore**.
2. Selezionate un promemoria vocale.

Potete inviare il promemoria vocale ad altri premendo [≡] → **Condividi** → un'opzione.

Web

I servizi Web richiedono una connessione dati. Contattate il vostro operatore per scegliere il piano dati migliore.

Internet

Imparate come accedere e memorizzare le pagine Web preferite.

- L'accesso a Internet e il download dei file potrebbero determinare costi aggiuntivi. Verificate i costi di connessione con il vostro gestore telefonico.
- Le icone disponibili potrebbero variare in base al Paese o al gestore telefonico.

› Esplorazione delle pagine Web

1 Nella schermata Home, aprite il menu Applicazioni e selezionate **Internet** per aprire la pagina iniziale predefinita.

Per accedere a una pagina Web specifica, selezionate il campo di immissione URL, immettete l'indirizzo Web (URL) della pagina e selezionate →.

2 Esplorate le pagine Web utilizzando i seguenti tasti:

La schermata potrebbe variare in base al Paese o al gestore telefonico.

Numero	Funzione
1	Consente di spostarsi in avanti o indietro nelle pagine della cronologia.
2	Consente di ricaricare le pagine correnti; mentre il dispositivo carica le pagine, questa icona diventa ✕.
3	Consente di aprire i preferiti, i siti più visitati e la cronologia Internet recente.
4	Consente di aprire una nuova finestra o di spostarsi tra quelle aperte.

Durante la navigazione su una pagina, utilizzate le seguenti opzioni:

- Per aumentare lo zoom, posizionate due dita sul touch screen e separatele. Per diminuire lo zoom, riavvicinatele. Potete anche toccare due volte il touch screen.

Se attivate i movimenti di inclinazione, potete aumentare o diminuire lo zoom tenendo premuti due punti con le dita e quindi inclinando il dispositivo indietro o in avanti.

- Per aprire una nuova finestra, premete [≡] → **Nuova finestra**.
- Per cercare testo nella pagina Web, premete [≡] → **Trova nella pagina**.
- Per memorizzare la pagina Web corrente, premete [≡] → **Aggiungi preferito**.
- Per regolare la luminosità del touch screen, premete [≡] → **Luminosità/colore**. La disponibilità di questa funzione potrebbe variare in base al Paese.
- Per personalizzare le impostazioni del browser, premete [≡] → **Impostaz.**

- Per visualizzare la cronologia dei download, premete [≡] → **Altro** → **Download**.
- Per stampare la pagina Web corrente tramite una stampante collegata, premete [≡] → **Altro** → **Stampa**. Il dispositivo è compatibile soltanto con alcune stampanti Samsung.
- Per inviare un indirizzo Web (URL) ad altri, premete [≡] → **Altro** → **Condividi pagina**.
- Per aggiungere un collegamento alla pagina Web corrente nella schermata Home, premete [≡] → **Altro** → **Agg. collegamento a Home**.
- Per visualizzare i dettagli della pagina Web, premete [≡] → **Altro** → **Info pagina**.

› Ricerca di informazioni con la voce

La disponibilità di questa funzione potrebbe variare in base al Paese o al gestore telefonico.

1. Nella schermata Home, aprite il menu Applicazioni e selezionate **Internet**.
2. Selezionate il campo di immissione dell'URL.
3. Selezionate 🎤 e pronunciate una parola chiave vicino al microfono del dispositivo.

   Il dispositivo cerca le informazioni e le pagine Web correlate alla parola chiave.

› Memorizzazione delle pagine Web preferite

Se conoscete l'indirizzo Web di una pagina Web, potete aggiungerla manualmente tra i preferiti. Per aggiungere un preferito,

1. Nella schermata Home, aprite il menu Applicazioni e selezionate **Internet**.
2. Selezionate ★ → **Preferiti**.

3 Selezionate **Agg.** o premete [≡] → **Inserisci tra i preferiti l'ultima pagina visualizzata**.

Per memorizzare tra i preferiti la pagina Web che state visualizzando, passate al punto 5.

4 Immettete un titolo della pagina e un indirizzo Web (URL).

5 Selezionate **OK**.

Dall'elenco dei preferiti, tenete premuto un preferito e utilizzate le seguenti opzioni:

- Per aprire la pagina Web nella finestra corrente, selezionate **Apri**.
- Per aprire la pagina Web in una nuova finestra, selezionate **Apri in nuova finestra**.
- Per modificare i dettagli del preferito, selezionate **Modifica preferito**.
- Per aggiungere il collegamento al preferito nella schermata Home, selezionate **Agg. collegamento a Home**.
- Per inviare l'indirizzo Web (URL) ad altri, selezionate **Condividi link**.
- Per copiare l'indirizzo Web (URL), selezionate **Copia URL**.
- Per eliminare il preferito, selezionate **Elimina preferito**.
- Per impostare la pagina Web come homepage del browser, selezionate **Imposta come pagina iniziale**.

› Accesso alle pagine Web più visitate o alla cronologia recente

1 Nella schermata Home, aprite il menu Applicazioni e selezionate **Internet**.

2 Selezionate ★ → **Più visitati** o **Cronologia**.

3 Selezionate una pagina Web a cui accedere.

Potete aggiungere una pagina Web all'elenco preferiti selezionando ★.

Maps

Imparate come utilizzare il servizio Google Maps™ per trovare la vostra posizione, cercare luoghi e ottenere indicazioni.

› Ricerca di una località

1. Nella schermata Home, aprite il menu Applicazioni e selezionate **Maps**.
2. Se aprite questa applicazione per la prima volta, selezionate **OK**.

   La mappa visualizza la vostra posizione corrente.
3. Premete [≡] → **Cerca**.
4. Immettete una parola chiave per la località e selezionate 🔍.

   Per cercare una località con la voce, selezionate 🎤.
5. Selezionate la località di cui volete visualizzare i dettagli.
   - Per visualizzare un elenco di tutti i risultati di una ricerca, selezionate ☰.
   - Per aumentare o diminuire lo zoom, selezionate 🔍 o 🔍.
   - Per cercare una località vicina, selezionate 📍.
   - Per aggiungere livelli alla mappa, selezionate ⧉.
   - Per visualizzare la località corrente, selezionate ◎.
   - Per aggiungere una stella al luogo, selezionate il fumetto del nome del luogo → ☆.

› Indicazioni per il raggiungimento di una determinata destinazione

1. Nella schermata Home, aprite il menu Applicazioni e selezionate **Maps**.
2. Premete [≡] → **Indicazioni**.
3. Inserite l'indirizzo di partenza e quello di arrivo.

   Per inserire un indirizzo dall'elenco dei contatti o puntare la località sulla mappa, selezionate 👤 → **Contatti**, **Punto sulla mappa**, oppure **Luoghi personali**.

4 Selezionate un mezzo di trasporto (automobile, autobus o a piedi) e selezionate **Indicazioni**.

Il percorso viene indicato sulla mappa. In base al metodo di viaggio selezionato, potreste visualizzare diversi percorsi. Selezionate un percorso per visualizzare i dettagli del viaggio, quindi selezionate per visualizzare il percorso sulla mappa.

5 Selezionate oppure per visualizzare solo una singola porzione del percorso.

6 Al termine, premete [] → **Cancella risultati**.

Latitude

Imparate come condividere la vostra posizione o visualizzare quella dei vostri amici con il servizio di localizzazione Google Latitude™.

La disponibilità di questa funzione potrebbe variare in base al Paese o al gestore telefonico.

1 Nella schermata Home, aprite il menu Applicazioni e selezionate **Latitude**.

Il dispositivo attiva Latitude automaticamente.

2 Selezionate → **Seleziona da Contatti** oppure **Aggiungi tramite indirizzo email**.

3 Selezionate un amico oppure inserite un indirizzo e-mail, quindi selezionate **Aggiungi amici**.

4 Selezionate **Sì**.

Quando l'amico accetta l'invito, potete condividere le posizioni.

5 Premete [] → **Mappa**.

La posizione dei vostri amici è segnalata sulla mappa con le loro foto.

Luoghi

Imparate come cercare un luogo di interesse nei dintorni.

La disponibilità di questa funzione potrebbe variare in base al Paese o al gestore telefonico.

1. Nella schermata Home, aprite il menu Applicazioni e selezionate **Luoghi**.
2. Selezionate una categoria.
   Il dispositivo cerca i luoghi che sono correlati alla categoria selezionata, nelle vicinanze della propria posizione corrente.
3. Selezionate il nome di un luogo per visualizzarne i dettagli.
4. Durante la visualizzazione delle informazioni, utilizzate le seguenti opzioni:
   - Per visualizzare il luogo sulla mappa, selezionate **Mappa**.
   - Per visualizzare il percorso per raggiungere il luogo, selezionate **Indicazioni**.
   - Per visualizzare il numero telefonico del luogo, selezionate **Chiama**.

Navigatore

Imparate come utilizzare il sistema di navigazione GPS per trovare e mostrare la destinazione con guida vocale.

- Le mappe per la navigazione, la posizione corrente e gli altri dati relativi alla navigazione potrebbero variare rispetto alle informazioni di posizione reale. Prestate sempre attenzione alle condizioni stradali, al traffico e agli altri fattori che potrebbero influenzare la guida e attenetevi a tutti i consigli e regole di sicurezza durante la guida.
- La disponibilità di questa funzione potrebbe variare in base al Paese o al gestore telefonico.

1 Nella schermata Home, aprite il menu Applicazioni e selezionate **Navigatore**.

2 Se aprite questa applicazione per la prima volta, selezionate **Accetto**.

3 Inserite la destinazione utilizzando una delle seguenti opzioni:
- **Pronuncia destinazione**: consente di inserire la vostra destinazione pronunciando "Vai a destinazione".
- **Digita destinazione**: consente di inserire la destinazione con la tastiera virtuale.
- **Contatti**: consente di selezionare la destinazione dagli indirizzi della rubrica.
- **Luoghi speciali**: consente di selezionare la destinazione dall'elenco dei luoghi contrassegnati.

4 Seguite le istruzioni visualizzate per utilizzare il servizio di navigazione.

YouTube

Imparate come visualizzare e condividere video tramite il servizio di condivisione video YouTube™.

La disponibilità di questa funzione potrebbe variare in base al Paese o al gestore telefonico.

› Visualizzazione dei video

1 Nella schermata Home, aprite il menu Applicazioni e selezionate **YouTube**.

2 Se aprite questa applicazione per la prima volta, selezionate **Accetto**.

3 Selezionate un video dall'elenco.

4 Ruotate il dispositivo posizionandolo in senso orizzontale.

5 Controllate la riproduzione tramite le icone visualizzate sul touch screen.

› Condivisione dei video

1 Nella schermata Home, aprite il menu Applicazioni e selezionate **YouTube**.

2 Selezionate un video.

3 Selezionate **Altro** → **Condividi** → un'opzione.

› Caricamento dei video

1 Nella schermata Home, aprite il menu Applicazioni e selezionate **YouTube**.

2 Premete [≡] → **Carica** e selezionate un video. Andate al punto 7.

Se volete caricare nuovi video, selezionate per accendere la fotocamera.

3 Orientate l'obiettivo verso il soggetto ed eseguite le regolazioni desiderate.

4 Selezionate per avviare la registrazione.

5 Selezionate per interrompere la registrazione.

6 Selezionate **Salva** per caricare il video registrato.

7 Specificate nome utente e password e selezionate **Accedi** (se necessario).

8 Inserite i dettagli del caricamento e selezionate **Carica**.

Samsung Apps

Samsung Apps consente di scaricare in modo semplice molte applicazioni direttamente sul dispositivo. Il servizio offre giochi, applicazioni, widget, utilità, servizi e tanto altro. Samsung Apps si arricchisce di nuovi contenuti e aggiornamenti continuamente.

L'esperienza con il vostro dispositivo migliora e si arricchisce grazie alle applicazioni ottimizzate e garantite disponibili su Samsung Apps.

- La disponibilità di questa funzione potrebbe variare in base al Paese o al gestore telefonico.
- Per ulteriori informazioni, visitate www.samsungapps.com.

1. Nella schermata Home, aprite il menu Applicazioni e selezionate **Samsung Apps**.
2. Se aprite questa applicazione per la prima volta, leggete i termini e le condizioni, quindi selezionate **Accetta**.
3. Cercate e scaricate le applicazioni desiderate.

Market

Potete scaricare giochi, suonerie o altre applicazioni da Android Market.

La disponibilità di questa funzione potrebbe variare in base al Paese o al gestore telefonico.

1. Nella schermata Home, aprite il menu Applicazioni e selezionate **Market**.
2. Scegliete un'applicazione e scaricatela sul dispositivo.
   ► pag. 40

Readers Hub

Imparate come accedere ai contenuti offerti da Readers Hub.

Alcune funzionalità potrebbero essere al momento non disponibili.

1. Nella schermata Home, aprite il menu Applicazioni e selezionate **Readers Hub**.
2. Se avviate questa applicazione per la prima volta, selezionate la casella accanto a **Non mostrare per 90 giorni** e selezionate **Conferma**.
3. Selezionate la miniatura del materiale da leggere.
4. Ricercate e scaricate i contenuti desiderati.

News e meteo

Imparate come visualizzare le informazioni meteo e leggere le principali notizie. Verificate i costi di connessione col vostro gestore telefonico.

› Visualizzazione delle informazioni meteo

1. Nella schermata Home, aprite il menu Applicazioni e selezionate **News e meteo**.
2. Selezionate **Meteo** nella parte superiore del touch screen.

   Il dispositivo ricerca la propria posizione corrente e visualizza le informazioni meteo.

Potete modificare la posizione per visualizzare le informazioni meteo di un'altra città. Premete [≡] → **Impostazioni** → **Impostazioni meteo** e deselezionate la casella vicino a **Utilizza la mia località**. Selezionate quindi una località sotto **Imposta località**.

› Lettura delle notizie

1. Nella schermata Home, aprite il menu Applicazioni e selezionate **News e meteo**.
2. Scorrete a sinistra verso una categoria di notizie nella parte superiore del touch screen.
3. Selezionate un articolo per aprirlo.

Per aggiungere altre categorie, premete [≡] → **Impostazioni** → **Impostazioni news** → **Seleziona argomenti delle news**.

Connettività

Bluetooth

Bluetooth è una tecnologia di comunicazione senza fili a corto raggio in grado di scambiare dati entro distanze di 10 metri senza richiedere connessione fisica.

Non è necessario allineare i dispositivi per trasmettere i dati tramite Bluetooth. Se i dispositivi sono vicini, potete scambiare dati tra di loro anche se si trovano in stanze diverse.

- Samsung non è responsabile per la perdita, l'intercettazione o l'abuso dei dati inviati o ricevuti tramite Bluetooth.
- Verificate sempre di condividere e ricevere dati da dispositivi affidabili e adeguatamente protetti. In presenza di ostacoli tra i dispositivi, la distanza operativa può diminuire.
- Alcuni dispositivi, in particolare quelli che non sono stati collaudati o approvati da Bluetooth SIG, possono essere incompatibili con il vostro dispositivo.

› Attivazione del Bluetooth

1. Nella schermata Home, aprite il menu Applicazioni e selezionate **Impostaz.** → **Wireless e rete** → **Impostazioni Bluetooth**.
2. Selezionate **Bluetooth** per attivare la funzione.

› Ricerca e abbinamento con altri dispositivi Bluetooth

1. Nella schermata Home, aprite il menu Applicazioni e selezionate **Impostaz.** → **Wireless e rete** → **Impostazioni Bluetooth** → **Ricerca dispositivi**.
2. Selezionate un dispositivo.
3. Inserite un PIN per il Bluetooth o il PIN Bluetooth dell'altro dispositivo, se presente, quindi selezionate **OK**. In alternativa, selezionate **Accetta** per abbinare il PIN dei dispositivi.

   Quando il proprietario dell'altro dispositivo immette lo stesso PIN o accetta la connessione, l'abbinamento viene completato. Se l'abbinamento ha esito positivo, il dispositivo cerca automaticamente i servizi disponibili.

Alcuni dispositivi, in particolare auricolari o kit vivavoce possono avere un codice PIN Bluetooth fisso, ad esempio 0000. Se l'altro dispositivo ha un PIN, dovete immetterlo.

› Invio di dati tramite Bluetooth

1. Selezionate un file o elemento, ad esempio un contatto, evento del calendario, promemoria o file multimediale, da un'applicazione appropriata o **Archivio**.
2. Selezionate un'opzione per inviare i dati tramite Bluetooth.

Il metodo di selezione delle opzioni potrebbe variare in base al tipo di dati.

3. Cercate e associate un dispositivo Bluetooth.

› Ricezione di dati tramite Bluetooth

1. Nella schermata Home, aprite il menu Applicazioni e selezionate **Impostaz.** → **Wireless e rete** → **Impostazioni Bluetooth** → **Visibile**.

   Il vostro dispositivo sarà visibile agli altri dispositivi Bluetooth per un tempo determinato.

   Potete impostare per quanto tempo il dispositivo risulta visibile agli altri dispositivi selezionando **Timeout visibile**.

2. Quando richiesto, inserite il PIN per il Bluetooth, quindi selezionate **OK** (se necessario).

3. Selezionate **Accetta** per confermare la ricezione dei dati dal dispositivo.

I dati ricevuti vengono salvati nella cartella Bluetooth. Se ricevete un contatto, questo viene automaticamente salvato sulla rubrica.

Wi-Fi

Imparate come utilizzare le funzionalità di rete Wi-Fi del dispositivo che consentono di attivare e collegarsi a qualsiasi rete Wi-Fi compatibile con gli standard IEEE 802.11 a/b/g/n.

Potete collegarvi a Internet o ad altri dispositivi di rete ovunque sia disponibile un punto di accesso senza fili.

Il dispositivo utilizza una frequenza non armonizzata e può essere utilizzato in tutti i paesi europei. La rete Wi-Fi può essere utilizzata nell'UE senza restrizioni al chiuso, ma non può essere utilizzata all'aperto in Francia.

› Attivazione della funzione Wi-Fi

Nella schermata Home, aprite il menu Applicazioni e selezionate **Impostaz.** → **Wireless e rete** → **Impostazioni Wi-Fi** → **Wi-Fi**.

Una connessione a una rete Wi-Fi in background consuma batteria. Per conservare la carica della batteria, attivate la funzione Wi-Fi solo quando necessario.

› Ricerca e connessione a una rete Wi-Fi

1. Nella schermata Home, aprite il menu Applicazioni e selezionate **Impostaz.** → **Wireless e rete** → **Impostazioni Wi-Fi**.

   Il dispositivo cercherà automaticamente le reti Wi-Fi disponibili.
2. Selezionate una rete in **Reti Wi-Fi**.
3. Inserite una password per la rete (se necessario).
4. Selezionate **Connetti**.

› Collegamento manuale a una rete Wi-Fi

1. Nella schermata Home, aprite il menu Applicazioni e selezionate **Impostaz.** → **Wireless e rete** → **Impostazioni Wi-Fi** → **Aggiungi rete Wi-Fi**.
2. Inserite il SSID della rete e selezionate il tipo di protezione.
3. Configurate le impostazioni di protezione in base al tipo di protezione selezionato.
4. Selezionate **Salva**.

› Connessione a una rete Wi-Fi tramite Wi-Fi Protected Setup (WPS)

Utilizzando la funzione WPS, potete collegarvi a una rete protetta.

Per connettervi a una rete Wi-Fi con un tasto WPS,

1. Nella schermata Home, aprite il menu Applicazioni e selezionate **Impostaz.** → **Wireless e rete** → **Impostazioni Wi-Fi**.
2. Selezionate **Connessione tasto WPS**.
3. Premete un tasto WPS sul punto di accesso entro 2 minuti.

Per connettervi a una rete Wi-Fi con un PIN WPS,

1. Nella schermata Home, aprite il menu Applicazioni e selezionate **Impostaz.** → **Wireless e rete** → **Impostazioni Wi-Fi**.
2. Selezionate una rete indicata dall'icona WPS e selezionate **PIN WPS**.
3. Sul punto di accesso, inserite il PIN e premete il tasto di avvio.

Wi-Fi Direct

Imparate come utilizzare Wi-Fi Direct per connettere due dispositivi tramite Wi-Fi.

› Connessione del dispositivo a un altro dispositivo Wi-Fi

1. Nella schermata Home, aprite il menu Applicazioni e selezionate **Impostaz.** → **Wireless e rete** → **Impostazioni Wi-Fi Direct** → **OK**.
2. Selezionate **OK** (se necessario).
3. Selezionate **Wi-Fi Direct**.

4 Premete [≡] → **Scansione**.

5 Selezionate un dispositivo, quindi selezionate **Connetti**.
Quando il proprietario dell'altro dispositivo accetta la connessione, i dispositivi vengono connessi.

› Invio di dati tramite Wi-Fi

1 Selezionate un file o un elemento, ad esempio un promemoria, file multimediale o indirizzo Web, da un'applicazione appropriata o **Archivio**.

2 Selezionate un'opzione per inviare i dati tramite Wi-Fi.

Il metodo di selezione delle opzioni potrebbe variare in base al tipo di dati.

3 Cercate e selezionate un dispositivo Wi-Fi.

› Ricezione di dati tramite Wi-Fi

Quando vi viene chiesto, selezionate **OK** per confermare la ricezione dei dati. I dati ricevuti vengono salvati nella cartella ShareViaWifi.

AllShare

Imparate come usare il servizio DLNA (Digital Living Network Alliance) che consente di condividere file multimediali tra dispositivi abilitati DLNA utilizzando la rete Wi-Fi.

Dovete prima attivare la funzione di rete Wi-Fi e aggiungere un profilo di rete Wi-Fi. ► pag. 130

- I formati di file supportati potrebbero variare in base al software installato nel dispositivo.
- Alcuni file potrebbero non venire riprodotti su determinati dispositivi abilitati DLNA.

› Personalizzazione delle impostazioni DLNA per la condivisione di file multimediali

Per consentire ad altri dispositivi abilitati DLNA di accedere ai file multimediali del dispositivo, dovete attivare la condivisione multimediale.

1. Nella schermata Home, aprite il menu Applicazioni e selezionate **AllShare**.
2. Premete [≡] → **Impostaz.**
3. Regolate le seguenti impostazioni per personalizzare la funzione DLNA:

Opzione	Funzione
Nome dispositivo	Consente di inserire un nome per il dispositivo come server multimediale.
Condiv. video	Consente di attivare la condivisione video con altri dispositivi abilitati DLNA.
Condividi immagine	Consente di attivare la condivisione di immagini con altri dispositivi abilitati DLNA.
Condividi audio	Consente di attivare la condivisione di musica con altri dispositivi abilitati DLNA.
Caricamento da altri dispositivi	Consente di accettare o meno i caricamenti da altri dispositivi.
Memoria predefinita	Consente di impostare la posizione di memoria predefinita per i file multimediali scaricati.
Sottotitoli	Consente di visualizzare i sottotitoli.

› Riproduzione dei file su un altro dispositivo DLNA

1. Nella schermata Home, aprite il menu Applicazioni e selezionate **AllShare**.
2. Selezionate **Dispositivo personale**.
3. Selezionate una categoria multimediale e un file.
4. Selezionate un lettore. La riproduzione inizia dal lettore selezionato.
5. Controllate la riproduzione mediante le icone del dispositivo.

Potrebbe verificarsi un buffer nella riproduzione in base alla connessione di rete e al server connesso.

› Riproduzione di file da un dispositivo in un altro

1. Nella schermata Home, aprite il menu Applicazioni e selezionate **AllShare**.
2. Selezionate **Disp. remoto**.
   Il dispositivo cerca automaticamente i dispositivi abilitati DLNA.
3. Selezionate un dispositivo come server multimediale, quello che contiene file multimediali.
4. Selezionate una categoria multimediale e un file.
5. Selezionate un lettore, quello che riprodurrà i file multimediali.
   La riproduzione inizia dal lettore selezionato.
6. Controllate la riproduzione mediante le icone del dispositivo.

Condivisione della connessione dati

Imparate come impostare il dispositivo come modem o punto di accesso senza fili per PC o per altri dispositivi e condividete la connessione di rete mobile del dispositivo.

› Condivisione della rete mobile del dispositivo tramite Wi-Fi

1. Nella schermata Home, aprite il menu Applicazioni e selezionate **Impostaz.** → **Wireless e rete** → **Tethering e Router Wi-Fi**.
2. Selezionate **Impostazioni Router Wi-Fi** → **OK**.
3. Selezionate **Router Wi-Fi** per attivare il router Wi-Fi.
4. Selezionate **Sì** (se necessario).
5. Selezionate **Configura Router Wi-Fi** per personalizzare il Router Wi-Fi:

Opzione	Funzione
SSID di rete	Consente di visualizzare e modificare il nome che sarà mostrato sui dispositivi esterni.
Sicurezza	Consente di selezionare il tipo di sicurezza.

6. Al termine, selezionate **Salva**.
7. Da un altro dispositivo, individuate il nome del vostro dispositivo nell'elenco delle connessioni disponibili e collegatevi alla rete.

   Il vostro dispositivo condivide la connessione di rete mobile su un altro dispositivo.

› Condivisione della rete mobile del dispositivo tramite USB

1. Collegate il connettore multifunzione del dispositivo a un PC tramite il cavo USB.
2. Nella schermata Home, aprite il menu Applicazioni e selezionate **Impostaz.** → **Wireless e rete** → **Tethering e Router Wi-Fi**.
3. Selezionate **Tethering USB** per attivare il tethering.

   Il dispositivo condivide così la connessione alla rete mobile sul vostro PC.

   Per interrompere la condivisione di connessione di rete, deselezionate la casella accanto a **Tethering USB**.

Il sistema di condivisione per la connessione di rete potrebbe variare in base al sistema operativo del PC.

GPS

Il dispositivo è dotato di un ricevitore GPS (sistema di posizionamento globale). Imparate come attivare i servizi di posizionamento.

Per ricevere meglio i segnali GPS, evitate di utilizzare il dispositivo nelle seguenti condizioni:

- tra edifici, in galleria, nei sottopassaggi o all'interno di edifici
- in cattive condizioni atmosferiche
- nelle vicinanze di linee di alta tensione o campi elettromagnetici
- in un veicolo dotato di pellicola di protezione solare

Non toccate la zona interna dell'antenna né copritela con le mani o altri oggetti durante l'utilizzo delle funzioni GPS.

La disponibilità di questa funzione potrebbe variare in base al Paese o al gestore telefonico.

› Attivazione dei servizi di posizione

Dovete attivare i servizi di posizione per ricevere informazioni sulla posizione e fare ricerche sulla mappa.

1. Nella schermata Home, aprite il menu Applicazioni e selezionate **Impostaz.** → **Posizione e sicurezza**.
2. Per attivare i servizi di posizione, regolate le seguenti impostazioni:

Opzione	Funzione
Usa reti wireless	Consente di impostare l'utilizzo di una rete Wi-Fi e/o mobile per individuare la propria posizione.
Usa satelliti GPS	Consente di impostare l'uso del satellite GPS per individuare la propria posizione.
Usa sensori di supporto	Consente di utilizzare i sensori per migliorare la navigazione pedonale quando il segnale GPS è ostruito. La posizione stimata dal sensore potrebbe non coincidere con quella effettiva.

Collegamenti PC

Imparate come collegare il dispositivo a un PC tramite cavo USB. Collegando il dispositivo a un PC, potete sincronizzare i file con Windows Media Player, trasferire direttamente i dati al e dal dispositivo e usare il programma Samsung Kies.

› Connessione con Samsung Kies

Verificate che Samsung Kies sia installato sul vostro PC. Potete scaricare il programma dal sito Web di Samsung (www.samsung.com/kies).

Samsung Kies funziona su PC Windows e MAC.

1. Collegate il connettore multifunzione del dispositivo a un PC tramite il cavo USB.

   Samsung Kies si avvia automaticamente.

   Se non viene avviato, fate doppio clic sull'icona Samsung Kies sul vostro PC.

2. Copiate i file dal PC al dispositivo.

   Per ulteriori informazioni, fate riferimento alla guida di Samsung Kies.

› Sincronizzazione con Windows Media Player

Verificate che Windows Media Player sia installato sul PC.

1. Collegate il dispositivo a un PC con Windows Media Player installato tramite un cavo USB.

   Dopo aver effettuato il collegamento, sul PC si apre una finestra a comparsa.

2. Aprite Windows Media Player per sincronizzare i file musicali.
3. Modificate o inserite il nome del dispositivo nella finestra a comparsa (se necessario).
4. Selezionate e trascinate i file musicali nell'elenco di sincronizzazione.
5. Avviate la sincronizzazione.

› Connessione come dispositivo di archiviazione di massa

Potete collegare il dispositivo a un PC e utilizzarlo come disco rimovibile. Quando inserite una scheda di memoria, il dispositivo fa da lettore di schede e consente di accedere alla directory del file.

La scheda di memoria comparirà come disco rimovibile, separata dalla memoria interna.

1. Per trasferire file dalla o nella scheda di memoria, inserite una scheda nel dispositivo.
2. Nella schermata Home, aprite il menu Applicazioni e selezionate **Impostaz.** → **Wireless e rete** → **Impostazioni USB** → **Collega**.
3. Collegate il connettore multifunzione del dispositivo a un PC tramite il cavo USB.
4. Una volta connesso, selezionate **Connetti memoria USB**.
5. Aprite la cartella per visualizzare i file.
6. Copiate i file dal PC alla scheda di memoria.
7. Al termine, selezionate **Disattiva**.

Per scollegare il dispositivo dal PC, fate clic sull'icona del dispositivo USB nella barra delle applicazioni di Windows e fate clic sull'opzione per rimuovere in modo sicuro il dispositivo di archiviazione di massa. Quindi rimuovete il cavo USB dal PC. Altrimenti potreste perdere i dati salvati sulla scheda di memoria o danneggiarla.

Collegamenti VPN

Potete creare reti private virtuali (VPN) e collegarvi in sicurezza alla vostra rete privata tramite una rete pubblica, ad esempio Internet.

Il dispositivo dovrebbe già essere configurato per l'accesso a Internet. In caso di problemi di accesso a Internet, dovete modificare le connessioni. Se non conoscete le informazioni da immettere per la connessione, rivolgetevi al gestore telefonico.

› Impostazione dei collegamenti VPN

1. Nella schermata Home, aprite il menu Applicazioni e selezionate **Impostaz.** → **Wireless e rete** → **Impostazioni VPN** → **Aggiungi VPN**.
2. Selezionate un tipo di VPN.
3. Personalizzate le informazioni di connessione.

Le opzioni disponibili potrebbero variare in base al tipo di VPN.

Opzione	Funzione
Nome VPN	Consente di inserire un nome per il server VPN.
Imposta server VPN	Consente di inserire l'indirizzo IP del server VPN.
Attiva Crittografia	Consente di impostare se criptare il server VPN.
Imposta chiave precondivisa IPsec	Consente di inserire una chiave precondivisa.
Attiva L2TP segreto	Consente di impostare se utilizzare la password segreta L2TP.
Imposta L2TP segreto	Consente di inserire la password segreta L2TP.

Opzione	Funzione
Imposta certificato utente	Consente di selezionare un certificato utente che il server VPN utilizza per identificarvi. Potete importare certificati dal server VPN o scaricarli dal Web.
Imposta certificato CA	Consente di selezionare un certificato di un'autorità di certificazione (CA) che il server VPN utilizza per identificarvi. Potete importare certificati dal server VPN o scaricarli dal Web.
Domini ricerca DNS	Consente di inserire l'indirizzo DNS.

4 Al termine, premete [≡] → **Salva**.

› Connessione a una rete privata

1 Nella schermata Home, aprite il menu Applicazioni e selezionate **Impostaz.** → **Wireless e rete** → **Impostazioni VPN**.

2 Selezionate una rete privata a cui collegarvi.

3 Inserite il nome utente e la password e selezionate **Connetti**.

Strumenti

Orologio

Imparate come impostare e controllare le sveglie e i fusi orari. Potete anche utilizzare il dispositivo come cronometro e orologio da scrivania.

› Impostazione di una nuova sveglia

1. Nella schermata Home, aprite il menu Applicazioni e selezionate **Orologio** → **Sveglia**.
2. Selezionate **Crea sveglia** o premete [≡] → **Crea**.
3. Impostate i dettagli della sveglia.
   Selezionate la casella accanto a **Sveglia Smart** per attivare un suono naturale con la schermata della sveglia fino alla sveglia stessa.
4. Al termine, selezionate **Salva**.

› Interruzione di una sveglia

Quando la sveglia suona,

- Per interrompere la sveglia, trascinate ⊠ fuori dal cerchio grande.
- Per ripetere la sveglia dopo un determinato intervallo di tempo, trascinate ezz fuori dal cerchio grande.

› Eliminazione di una sveglia

1. Nella schermata Home, aprite il menu Applicazioni e selezionate **Orologio** → **Sveglia**.
2. Premete [≡] → **Elimina**.
3. Selezionate le sveglie da eliminare.
4. Selezionate **Elimina**.

› Creazione di un fuso orario

1. Nella schermata Home, aprite il menu Applicazioni e selezionate **Orologio** → **Fusi orari**.
2. Selezionate **Aggiungi città** o premete [≡] → **Aggiungi**.
3. Inserite il nome di una città o selezionatene uno dall'elenco.
   Per selezionare una città nella vista mappa mondiale, selezionate .
4. Per aggiungere più fusi orari, ripetete i punti 2-3.

Per applicare l'ora legale agli orologi, tenete premuto un orologio, quindi selezionate **Ora legale**.

› Utilizzo del cronometro

1. Nella schermata Home, aprite il menu Applicazioni e selezionate **Orologio** → **Cronometro**.
2. Selezionate **Avvia** per avviare il cronometro.
3. Selezionate **Giro** per registrare i tempi parziali.
4. Al termine, selezionate **Interrompi**.
5. Selezionate **Ripristina** per cancellare i tempi registrati.

› Utilizzo del timer di conto alla rovescia

1. Nella schermata Home, aprite il menu Applicazioni e selezionate **Orologio** → **Timer**.
2. Impostate l'intervallo di tempo per il conto alla rovescia.
3. Selezionate **Avvia** per avviare il conteggio.
4. Quando il timer scade e l'allarme suona, trascinate ⊠ fuori dal cerchio grande.

› Utilizzo dell'orologio da tavolo

L'orologio da scrivania visualizza data e ora correnti, nonché il meteo.

1. Nella schermata Home, aprite il menu Applicazioni e selezionate **Orologio** → **Orologio scrivania**.
2. Selezionate per impostare un orologio di stand-by.
3. Premete [] → **Impostazioni**.
4. Modificate le seguenti opzioni:

Opzione	Funzione
Nascondi barra di stato	Consente di impostare la visualizzazione della barra di stato in alto sul touch screen.
Sfondo	Consente di selezionare un'immagine di sfondo per l'orologio di standby.
Visualizz. ora/ calendario	Consente di impostare la visualizzazione dell'orologio o del calendario.
AccuWeather	Consente di visualizzare il meteo per la posizione corrente. Inoltre, potete impostare l'orologio da scrivania in modo che venga aggiornato automaticamente con le informazioni più recenti e selezionare un'unità di temperatura.
Luminosità	Consente di impostare la luminosità del display.
Riprist. impost. predef.	Consente di ripristinare le impostazioni dell'orologio da scrivania ai valori predefiniti.
Base	Consente di utilizzare l'altoparlante della docking station quando il dispositivo vi è connesso.

Calcolatrice

Imparate come eseguire calcoli matematici direttamente sul dispositivo come con una classica calcolatrice portatile o da tavolo.

› Esecuzione dei calcoli

1. Nella schermata Home, aprite il menu Applicazioni e selezionate **Calcolatrice**.
2. Utilizzate i corrispondenti tasti della calcolatrice sul display per eseguire le operazioni matematiche di base.

Ruotate il dispositivo posizionandolo in senso orizzontale, per utilizzare la calcolatrice scientifica. Se disattivate l'orientamento automatico, premete [≡] → **Calcolatrice scientifica**.

› Visualizzazione della cronologia dei calcoli

1. Nella schermata Home, aprite il menu Applicazioni e selezionate **Calcolatrice**.
2. Eseguite il calcolo.
3. Selezionate ▼ per nascondere la tastiera della calcolatrice.
   Viene visualizzata la cronologia di calcolo.
4. Per cancellare la cronologia, premete [≡] → **Cancella cronologia**.

Download

Imparate come gestire i registri dei file scaricati dal Web.

1. Nella schermata Home, aprite il menu Applicazioni e selezionate **Download**.
2. Selezionate una cartella per il download.
3. Per aprire un file scaricato, selezionate il registro.
   Per eliminare un registro, spuntate la casella, quindi selezionate **Elimina**.

Ricerca

Potete cercare applicazioni e dati memorizzati nel dispositivo e dati specifici sul Web.

1. Nella schermata Home, aprite il menu Applicazioni e selezionate **Ricerca**.
2. Se aprite questa applicazione per la prima volta, impostate se visualizzare o no la cronologia di ricerca del vostro account Google.
3. Inserite una lettera o una parola dei dati da cercare.
   Per cercare dati utilizzando la voce, selezionate e pronunciate una parola chiave nel microfono del dispositivo.
4. Selezionate il nome dell'elemento a cui desiderate accedere.

Kies air

Kies air vi consente di collegare il dispositivo a un altro dispositivo tramite Wi-Fi. Da un browser, potete visualizzare e controllare file multimediali, contatti, messaggi e ogni altro dato memorizzato sul dispositivo.

› Personalizzazione delle impostazioni di Kies air

1. Nella schermata Home, aprite il menu Applicazioni e selezionate **Kies air**.
2. Premete [≡] → **Impostazioni**.
3. Modificate le seguenti opzioni:

Opzione	Funzione
Richiesta di accesso	Consente di ricevere richieste di autorizzazione dagli altri dispositivi mentre utilizzate Kies air.
Attiva visibilità	Consente di rendere il dispositivo visibile ad altri dispositivi.
Tempo scaduto	Consente di selezionare per quanto tempo il dispositivo mantiene la connessione.

Opzione	Funzione
Blocca contenuti	Consente di selezionare i tipi di dati da non mostrare su altri dispositivi.
Ripristino impostazioni	Consente di ripristinare le diverse impostazioni ai valori predefiniti.

› Connessione del dispositivo a un altro tramite Wi-Fi

Per utilizzare Kies air, tutti i dispositivi devono essere connessi allo stesso punto di accesso.

1. Nella schermata Home, aprite il menu Applicazioni e selezionate **Kies air** → **Avvia**.
2. Inserite l'indirizzo Web visualizzato da Kies air nel browser dell'altro dispositivo.

   Una volta connessi, i dati del dispositivo appariranno sul browser Web dell'altro dispositivo.
3. Per interrompere la connessione, selezionate **Interrompi**.

Mini diario

Imparate come creare un diario di foto.

› Creazione di un Mini diario

1. Nella schermata Home, aprite il menu Applicazioni e selezionate **Mini diario**.
2. Se aprite questa applicazione per la prima volta, selezionate **Sì**.
3. Se è stato salvato un diario, selezionate **Crea diario** per creare una nuova voce.
4. Cambiate la data odierna e impostate le condizioni meteo (se necessario).

5 Selezionate **Aggiungi foto** e aggiungete un'immagine o scattate una foto.

6 Selezionate **Toccare per aggiungere il testo**, quindi inserite il testo e selezionate **Fatto**.

7 Selezionate **Salva**.

› Visualizzazione di un Mini diario

1 Nella schermata Home, aprite il menu Applicazioni e selezionate **Mini diario**.

2 Selezionate un diario.

Per caricare un mini diario su un social network, premete [≡] → **Altro** → **Pubblica**.

Archivio

Imparate come accedere rapidamente e con facilità a tutte le immagini, i video, la musica, i file audio e altri tipi di file memorizzati nel dispositivo e nella scheda di memoria.

1 Nella schermata Home, aprite il menu Applicazioni e selezionate **Archivio**.

2 Selezionate una cartella.
- Per salire di un livello nella directory, selezionate **Su**.
- Per tornare alla schermata Home, selezionate **Home**.

3 Selezionate il file da aprire.

In una cartella, premete [≡] per usare le seguenti opzioni:
- Per inviare un file ad altri, selezionate **Condividi**.
- Per creare una nuova cartella, selezionate **Crea cartella**.
- Per cancellare i file o le cartelle, selezionate **Elimina**.
- Per cambiare il modo di visualizzazione, selezionate **Vedi per**.
- Per ordinare i file o le cartelle, selezionate **Elenca per**.
- Per spostare, copiare o rinominare un file, selezionate **Altro**.

Polaris Office

Imparate come creare e visualizzare i documenti Polaris Office.

› Creazione di un documento

1. Nella schermata Home, aprite il menu Applicazioni e selezionate **Polaris Office**.
2. Leggete le informazioni di registrazione e selezionate **Più tardi** oppure **Registra**.
3. Selezionate → un tipo di documento.
4. Create il documento.
5. Al termine, premete [≡] → **Salva**.
6. Inserite il nome del documento e selezionate una destinazione.
7. Selezionate **Salva**.

› Apertura di un documento

1. Nella schermata Home, aprite il menu Applicazioni e selezionate **Polaris Office**.
2. Selezionate **I miei file** oppure **Documenti recenti** → un documento.
3. Visualizzate il documento.
   - Per aumentare lo zoom, posizionate due dita sul touch screen e separatele. Per diminuire lo zoom, riavvicinatele. Inoltre, potete premere [≡] → **Zoom** → un'opzione.
   - Per aprire la barra degli strumenti di modifica, premete [≡] → **Modifica modalità**.
   - Per cercare testo in un documento, premete [≡] → **Trova**.
   - Per memorizzare la pagina Web corrente, premete [≡] → **Bookclip**.

- Per adattare un documento allo schermo, premete [≡] → **Reflow del testo**.
- Per inviare un file ad altri, premete [≡] → **Altro** → **Invia file**.
- Per stampare un file, premete [≡] → **Altro** → **Stampa**. Il dispositivo è compatibile soltanto con alcune stampanti Samsung.
- Per leggere un testo con la funzione Da testo a voce, premete [≡] → **Altro** → **Sintesi vocale**.
- Per personalizzare le impostazioni di visualizzazione o gestione dei documenti, premete [≡] → **Altro** → **Impostazioni**.

› Gestione dei documenti online

1. Nella schermata Home, aprite il menu Applicazioni e selezionate **Polaris Office**.
2. Selezionate **File Web** → un servizio.
3. Inserite il vostro indirizzo e-mail e la password per accedere al vostro account, quindi selezionate **Aggiungi**.
4. Visualizzate e gestite i documenti sul server.

Servizi SIM

Utilizzate una serie di servizi aggiuntivi offerti dal vostro gestore telefonico. In base alla scheda SIM o USIM, questo menu potrebbe essere disponibile con un nome diverso. Nella schermata Home, aprite il menu Applicazioni e selezionate **Servizi SIM**.

Gestione attività

Con Gestione attività potete visualizzare le applicazioni in esecuzione e le informazioni relative alla memoria.

1. Nella schermata Home, aprite il menu Applicazioni e selezionate **Gestione attività**.
2. Utilizzate le seguenti opzioni:
   - **Applicazioni attive**: consente di visualizzare l'elenco di tutte le applicazioni attualmente in esecuzione sul dispositivo.
   - **Scaricato**: consente di visualizzare la memoria totale utilizzata per le applicazioni installate sul dispositivo.
   - **RAM**: consente di visualizzare e gestire la RAM del dispositivo.
   - **Memoria**: consente di visualizzare la memoria utilizzata e disponibile nella vostra scheda di memoria e nel dispositivo.
   - **Guida**: consente di visualizzare le informazioni per prolungare la durata della batteria.

Ricerca vocale

Imparate come cercare luoghi e informazioni con la voce.

La disponibilità di questa funzione potrebbe variare in base al Paese o al gestore telefonico.

1. Nella schermata Home, aprite il menu Applicazioni e selezionate **Ricerca vocale**.
2. Selezionate **Parla ora** (se necessario).
3. Pronunciate un comando vicino al microfono.
4. Selezionate il nome di un elemento.

Funzioni vocali

Imparate come utilizzare la funzione di comando vocale di Funzioni vocali. Potete digitare un numero, inviare un messaggio, cercare luoghi o informazioni o svolgere altre operazioni semplicemente parlando al dispositivo.

1. Nella schermata Home, aprite il menu Applicazioni e selezionate **Funzioni vocali**.
2. Se aprite questa applicazione per la prima volta, completate l'esercitazione.
3. Selezionate **Tocca & parla**.

   Inoltre, potete toccare velocemente due volte il dispositivo per avviare il riconoscimento vocale quando è impostato il riconoscimento dei movimenti. ► pag. 168
4. Pronunciate un comando vicino al microfono.

Impostazioni

Accesso al menu Impostazioni

1. Nella schermata Home, aprite il menu Applicazioni e selezionate **Impostaz.**
2. Selezionate una categoria e un'opzione.

Wireless e rete

Modificate le impostazioni delle connessioni di rete senza fili.

› Modalità offline

Disattivate tutte le funzioni senza fili del dispositivo. Potete utilizzare solo i servizi che non richiedono l'accesso alla rete.

› Impostazioni Wi-Fi

- **Wi-Fi**: consente di attivare o disattivare la funzione Wi-Fi. ► pag. 130
- **Notifica di rete**: consente di impostare il dispositivo per notificarvi quando è disponibile una rete aperta.
- **Connessione tasto WPS**: consente di connettervi a una rete Wi-Fi utilizzando un tasto Wi-Fi Protected Setup (WPS).
- **Aggiungi rete Wi-Fi**: consente di aggiungere una rete Wi-Fi manualmente.

› Impostazioni Wi-Fi Direct

- **Wi-Fi Direct**: consente di attivare Wi-Fi Direct per connettere due dispositivi tramite Wi-Fi senza un punto di accesso. ► pag. 131
- **Nome dispositivo**: consente di visualizzare o modificare il nome del dispositivo.
- **Stato**: consente di visualizzare lo stato della connessione.
- **Disconnetti Wi-Fi Direct**: consente di disconnettere il dispositivo.

› Kies con Wi-Fi

Effettuate il collegamento del dispositivo a Samsung Kies tramite Wi-Fi.

› Impostazioni Bluetooth

- **Bluetooth**: consente di attivare o disattivare il Bluetooth. ► pag. 127
- **Nome dispositivo**: consente di impostare un nome Bluetooth per il dispositivo.
- **Visibile**: consente di impostare il dispositivo in modo da essere visibile ad altri dispositivi Bluetooth.
- **Timeout visibile**: consente di impostare la durata della visibilità del dispositivo.
- **Ricerca dispositivi**: consente di cercare i dispositivi Bluetooth disponibili.

› Impostazioni USB

Collegate il dispositivo a un PC come dispositivo di archiviazione di massa. ► pag. 139

› Tethering e Router Wi-Fi

- **Tethering USB**: consente di attivare la funzione Tethering USB per condividere la connessione di rete mobile del dispositivo con un PC via USB. Se collegato ad un PC, il dispositivo viene usato come modem per il PC. ► pag. 136
- **Router Wi-Fi**: consente di attivare il Router Wi-Fi per condividere la connessione di rete mobile del dispositivo con PC o altri dispositivi, tramite Wi-Fi. ► pag. 135
- **Impostazioni Router Wi-Fi**:
  - **Router Wi-Fi**: consente di attivare il Router Wi-Fi per condividere la connessione di rete mobile del dispositivo con PC o altri dispositivi, tramite Wi-Fi. ► pag. 135
  - **Configura Router Wi-Fi**: consente di configurare le impostazioni di rete per il Router Wi-Fi.
- **Guida**: consente di conoscere più informazioni su USB e tethering Wi-Fi.

› Impostazioni VPN

Impostate e collegatevi a reti private virtuali (VPN). ► pag. 140

› Reti mobili

- **Usa dati a pacchetto**: consente di abilitare le reti di dati a pacchetto per i servizi di rete.
- **Roaming dati**: consente di impostare il dispositivo per collegarlo a un'altra rete durante il roaming o se la vostra rete di origine non è disponibile.
- **Profili**: consente di impostare nomi del punto di accesso (APN).
- **Modalità rete**: consente di selezionare il tipo di rete.
- **Operatori di rete**: consente di cercare le reti disponibili e selezionarne una manualmente.

Chiamata

Personalizzate le impostazioni per le funzioni di chiamata.

- **Rifiuto chiamata**: consente di rifiutare automaticamente le chiamate provenienti da determinati numeri. Potete aggiungere numeri all'elenco rifiutati. ► pag. 66
- **Messaggi di rifiuto**: consente di aggiungere o modificare il messaggio da inviare quando rifiutate una chiamata.
- **Avviso in chiamata**:
  - **Rispondi alla vibrazione**: consente di impostare la vibrazione del dispositivo quando l'interlocutore risponde a una chiamata.
  - **Toni stato chiamata**: consente di attivare o disattivare il tono di connessione chiamata, il tono minuti o il tono di disconnessione.
  - **Avvisi in chiamata**: consente di impostare il dispositivo per avvisarvi di un evento durante una chiamata.
- **Risposta/Fine chiamata**:
  - **Tasto di risposta**: consente rispondere alle chiamate premendo il tasto Home.

- **Risposta automatica**: consente di rispondere automaticamente dopo un periodo specificato (disponibile solo con auricolare collegato).
- **Funzione tasto di blocco**: consente di impostare il dispositivo per terminare una chiamata quando premete il tasto di accensione.

- **Sensore di prossimità**: consente di attivare il sensore di prossimità durante una chiamata.
- **Trasferimento chiamate**: consente di trasferire le chiamate in arrivo a un altro numero.
- **Impostazioni avanzate**:
  - **ID chiamante**: consente di mostrare il vostro numero agli altri interlocutori per le chiamate in uscita.
  - **Blocco chiamate**: consente di bloccare le chiamate in entrata o in uscita.
  - **Avviso di chiamata**: consente di attivare gli avvisi di chiamata in arrivo quando è in corso un'altra chiamata.
  - **Ricomposiz. automatica**: consente di attivare la ricomposizione automatica per chiamate non riuscite o interrotte.
  - **Numeri a selezione fissa**: consente di attivare o disattivare il modo FDN per limitare le chiamate ai numeri dell'elenco FDN. Dovete inserire il PIN2 fornito con la scheda SIM o USIM.
- **Immagine videochiamata**: consente di selezionare un'immagine da visualizzare durante una videochiamata.
- **Mostra immagine**: consente di mostrare o meno la propria immagine o un'immagine preimpostata all'altro interlocutore.
- **Chiamata non riuscita**: consente di selezionare se provare o meno una chiamata vocale in caso di videochiamata non riuscita.
- **Segreteria telefonica**: consente di selezionare o impostare un gestore telefonico.
- **Segreteria telefonica**: consente di inserire il numero per accedere alla segreteria telefonica. Potete richiedere il numero al vostro gestore telefonico.

Suono

Modificate le impostazioni per i vari suoni del dispositivo.

- **Modalità silenziosa**: consente di attivare la modalità silenziosa per disattivare tutti i suoni, eccetto i suoni multimediali e le suonerie della sveglia.
- **Vibrazione**: consente di impostare la vibrazione del dispositivo per diversi eventi.
- **Volume**: consente di regolare il livello del volume per le suonerie di chiamata, la musica e i video, i suoni di sistema e le notifiche.
- **Intensità vibrazione**: consente di regolare l'intensità della vibrazione.
- **Suoneria telefono**: consente di selezionare una suoneria per avvisarvi delle chiamate in arrivo.
- **Suoneria notifiche**: consente di selezionare una suoneria per avvisarvi degli eventi, come messaggi in arrivo, chiamate perse e sveglie.
- **Toni tastiera**: consente di impostare il dispositivo in modo da emettere suoni quando toccate i tasti sulla schermata di composizione.
- **Selezione sonora**: consente di impostare il dispositivo in modo che emetta un suono quando selezionate un'applicazione o un'opzione sul touch screen.
- **Suoni blocco schermo**: consente di impostare un suono del dispositivo quando bloccate o sbloccate il touch screen.
- **Feedback tattile**: consente di impostare la vibrazione del dispositivo quando premete i tasti.

Display

Modificate le impostazioni per il display.

- **Display**:
  - **Stile caratteri**: consente di modificare il tipo di carattere per il testo del display. Potete scaricare i caratteri da Android Market selezionando **Recupera caratteri online**.
  - **Sfondo principale**:
    Sfondo: consente di selezionare un'immagine di sfondo per la schermata Home.
  - **Blocca schermo**:
    Sfondo: consente di selezionare un'immagine da visualizzare quando il touch screen è bloccato.
    Orologio: consente di impostare la visualizzazione dell'orologio sul touch screen bloccato.
    Meteo: consente di impostare la visualizzazione delle informazioni meteo sul touch screen bloccato.
    Impostazioni meteo: consente di modificare le impostazioni per la visualizzazione del meteo.
    Posiz. orologio e meteo: consente di selezionare la posizione delle informazioni su orologio e meteo sul touch screen bloccato.
- **Luminosità**: consente di impostare la luminosità del display.
- **Modalità schermo**: consente di selezionare una modalità di visualizzazione.
- **Rotazione automatica**: consente di scegliere se ruotare il contenuto automaticamente quando ruotate il dispositivo.
- **Animazione**: consente di impostare il dispositivo per visualizzare un'animazione quando vi spostate tra le finestre.
- **Spegnimento schermo**: consente di impostare il tempo di durata della retroilluminazione del display.
- **Durata illuminazione tasti**: consente di impostare la durata della retroilluminazione dei tasti.

- **Risparmio energetico**: consente di risparmiare energia regolando la luminosità del display.
- **Calibrazione orizzontale**: consente di calibrare il sensore di movimento per regolare l'asse orizzontale del dispositivo per un miglior riconoscimento del movimento.
- **Calibra sensore giroscopio**: consente di calibrare il giroscopio in modo che il dispositivo possa riconoscere correttamente la rotazione.

- Posizionate il dispositivo su una superficie stabile durante la calibrazione. La calibrazione potrebbe non riuscire se il dispositivo vibra o si muove durante la calibrazione.
- Calibrate il giroscopio in caso di imprecisione dei movimenti durante l'inclinazione o il panning, o mentre utilizzate giochi attivati dal moto.

Risparmio energetico

- **Risp. energ. di sistema**: consente di attivare la modalità Risparmio energetico per ridurre il consumo di batteria.
- **Risparmio energetico personalizzato**: consente di attivare automaticamente il Risparmio energetico quando il livello di carica della batteria è basso.
- **Impost. risparmio energetico personalizzate**:
  - **Mod. risp. energ. al**: consente di selezionare il livello di carica raggiunto il quale il dispositivo passa automaticamente al Risparmio energetico.
  - **Disattiva Wi-Fi**: consente di disattivare il Wi-Fi quando il dispositivo non è connesso a un punto di accesso Wi-Fi.
  - **Disattiva Bluetooth**: consente di disattivare il Bluetooth quando non è in uso.

- **Disattiva GPS**: consente di disattivare il GPS quando non è in uso.
- **Disattiva sincronizzazioni**: consente di disattivare la sincronizzazione quando il dispositivo non si sta sincronizzando con un server Web.
- **Luminosità**: consente di attivare il livello di luminosità per il Risparmio energetico.
- **Luminosità**: consente di impostare la luminosità del display.
- **Spegnimento schermo**: consente di impostare il tempo di durata della retroilluminazione del display.

• **Informazioni sul risparmio energetico**: consente di imparare come ridurre il consumo della batteria.

Posizione e sicurezza

Modificate le impostazioni per la protezione del dispositivo, della scheda SIM o USIM e della funzionalità GPS.

• **Usa reti wireless**: consente di impostare l'utilizzo di una rete Wi-Fi e/o mobile per individuare la propria posizione.

• **Usa satelliti GPS**: consente di impostare l'uso del satellite GPS per individuare la propria posizione.

• **Usa sensori di supporto**: consente di utilizzare i sensori per migliorare il posizionamento pedonale quando il segnale GPS è ostruito. La posizione stimata dal sensore potrebbe non coincidere con quella effettiva.

• **Imposta blocco schermo**: consente di impostare un codice di sicurezza di sblocco. Una volta impostato il codice di sicurezza, quest'opzione cambia in **Cambia blocco schermo**.
  - **Nessuno**: consente di disabilitare il blocco del touch screen.
  - **Segno**: consente di impostare un segno di sblocco per sbloccare il touch screen.
  - **PIN**: consente di impostare un PIN (numerico) per sbloccare il touch screen.
  - **Password**: consente di impostare una password (alfanumerica) per sbloccare il touch screen.

- **Disattivare modalità debug USB**: consente di disattivare la modalità debug USB quando il touch screen è bloccato.
- **Configura blocco SIM**:
  - **Blocca scheda SIM**: consente di attivare o disattivare la funzione di blocco PIN in modo da richiedere il PIN prima di utilizzare il dispositivo.
  - **Modifica PIN della SIM**: consente di modificare il PIN utilizzato per accedere ai dati di SIM o USIM.
- **Avviso di cambio SIM**: consente di attivare o disattivare la funzione Trova dispositivo personale che aiuta a localizzare il dispositivo in caso di smarrimento o furto. ► pag. 34
- **Destinatari messaggio**: consente di aggiungere o modificare i destinatari del messaggio di avviso.
- **Controlli remoti**: consente di controllare in remoto, tramite il Web, un dispositivo smarrito. Consente di attivare il controllo remoto del dispositivo tramite Web in caso di smarrimento o furto. Questa funzione sarà attivata automaticamente sia quando accedete all'account Samsung che a quello Google.
- **Password visibili**: per impostazione predefinita, il dispositivo nasconde la password per motivi di sicurezza. Consente di impostare il dispositivo per visualizzare la password mentre viene digitata.
- **Seleziona ammin. dispositivo**: consente di visualizzare gli amministratori installati sul dispositivo. Potete consentire agli amministratori del dispositivo di applicare nuove regole al dispositivo.
- **Usa credenziali protette**: consente di utilizzare certificati e credenziali per assicurare l'utilizzo sicuro delle varie applicazioni.
- **Installa da memoria USB**: consente di installare certificati criptati memorizzati nella memoria USB.
- **Imposta password**: consente di creare e confermare una password per accedere alle credenziali.
- **Cancella memoria**: consente di cancellare le credenziali dal dispositivo e ripristinare la password.

Applicazioni

Modificate le impostazioni di gestione delle applicazioni installate.

- **Sorgenti sconosciute**: consente di selezionare qualsiasi origine per il download delle applicazioni. Se non selezionate questa opzione, potete scaricare le applicazioni solo da Android Market.
- **Gestisci applicazioni**: consente di accedere all'elenco delle applicazioni installate sul dispositivo e di controllarne le relative informazioni.
- **Servizi in esecuzione**: consente di visualizzare i servizi attualmente utilizzati e accedervi per gestirli.
- **Uso memoria**: consente di visualizzare e gestire i servizi attivi.
- **Uso batteria**: consente di visualizzare la batteria consumata dal dispositivo.
- **Sviluppo**:
  - **Debug USB**: consente di collegare il dispositivo a un PC tramite cavo USB. Questa opzione è prevista per lo sviluppo delle applicazioni.
  - **Posizioni simulate**: consente l'invio di informazioni di servizio e posizioni simulate a un servizio Location Manager per fini di test. Questa opzione è prevista per lo sviluppo delle applicazioni.
- **Samsung Apps**: consente di selezionare una connessione di rete (Wi-Fi o rete di dati a pacchetto) da usare per la ricezione di notifiche di aggiornamenti da Samsung Apps.

La disponibilità di questa funzione potrebbe variare in base al Paese o al gestore telefonico.

Account e sincronizzazione

Modificate le impostazioni per la funzione di sincronizzazione automatica oppure gestite gli account per la sincronizzazione.

- **Dati in background**: consente di impostare se usare la funzione di sincronizzazione automatica. La sincronizzazione automatica sincronizzerà i dati in background senza aprire le applicazioni.
- **Sincronizz. automatica**: consente di impostare il dispositivo per sincronizzare automaticamente i dati dei contatti, dell'agenda e delle e-mail.

Movimento

Modificate le impostazioni che controllano il riconoscimento del movimento sul dispositivo.

- **Attivazione sensore**: consente di utilizzare il riconoscimento del movimento.
- **Inclina**: consente di aumentare o diminuire lo zoom mentre visualizzate le immagini in Galleria o navigate le pagine Web, tenendo premuti due punti e inclinando il dispositivo in avanti e indietro.
- **Panoramica**: consente di spostare un elemento a un'altra pagina quando tenete premuto l'elemento e scorrete sul dispositivo verso sinistra o verso destra.
- **Scuoti**: consente di impostare la ricerca di dispositivi Bluetooth scuotendo il dispositivo.
- **Capovolgi**: consente di eliminare l'audio di chiamate in entrata, sveglie, musica e della Radio FM posizionando il dispositivo con il touch screen rivolto verso il basso.

Privacy

Modificate le impostazioni di gestione delle impostazioni e dei dati.

- **Backup dati personali**: consente di effettuare il backup dei dati relativi a impostazioni e applicazioni sul server Google.
- **Ripristino automatico**: consente il ripristino dei dati relativi a impostazioni e applicazioni al momento della loro reinstallazione sul dispositivo.
- **Ripristina dati di fabbrica**: ripristina le impostazioni ai valori predefiniti ed elimina tutti i vostri dati.

Memoria

Visualizzate le informazioni relative al dispositivo e alla scheda di memoria. Inoltre, potete formattare la memoria USB e una scheda di memoria.

La formattazione della scheda di memoria cancella definitivamente tutti i dati sulla scheda di memoria.

Lingua e tastiera

Modificate le impostazioni per l'inserimento del testo.

› Seleziona lingua

Selezionate una lingua per il display (per tutti i menu e le applicazioni).

› Seleziona metodo inserimento

Selezionate un tipo di tastiera predefinita per l'inserimento testo.

› Swype

- **Seleziona metodo d'inserimento**: consente di modificare il tipo di tastiera.
- **Come si swype**: consente di imparare come inserire il testo con la tastiera Swype.
- **Dizionario personale**: consente di impostare il vostro dizionario personale. Le parole del vostro dizionario appariranno come suggerimenti per le immissioni di testo.
- **Preferenze**:
  - **Feedback audio**: consente di impostare un avviso quando non ci sono altre parole da poter immettere se si tocca due volte una parola.
  - **Vibrazione tasti**: consente di impostare la vibrazione del dispositivo quando premete un tasto.
  - **Mostra suggerimenti**: consente di impostare il dispositivo per visualizzare automaticamente dei suggerimenti per le vostre azioni, se disponibili.
  - **Spaziatura autom.**: consente di impostare il dispositivo per inserire automaticamente uno spazio tra le parole.
  - **Maiuscola automatica**: consente di impostare il dispositivo per l'inserimento automatico della prima lettera maiuscola dopo un punto, un punto interrogativo o esclamativo.
  - **Mostra tratto completo**: consente di impostare per quanto tempo visualizzare il percorso tracciato con il dito sulla tastiera.
  - **Suggerimento parola**: consente di impostare il dispositivo per suggerire le parole in base all'immissione e visualizzare i suggerimenti della parola.
  - **Velocità - Precisione**: consente di impostare il rapporto tra velocità e precisione dei suggerimenti Swype.
  - **Reimposta il dizionario Swype**: consente di eliminare le parole aggiunte al dizionario.
  - **Versione**: consente di visualizzare le informazioni della versione.
- **Opzioni lingua**: consente di selezionare una lingua per l'inserimento di testo.

› Tastiera Samsung

- **Tipi tastiera verticale**: consente di selezionare il metodo di inserimento predefinito, ad esempio tastiera QWERTY o tastiera tradizionale.
- **Lingua**: consente di selezionare una lingua per l'inserimento di testo.
- **Rilevamento penna**: consente aprire il pannello di scrittura a mano quando toccate il campo con la S Pen.
- **XT9**: consente di attivare la modalità XT9 per inserire testo con il modo di Inserimento predittivo.
- **Impostazioni avanzate XT9**: consente di attivare le impostazioni avanzate del modo XT9 come il completamento automatico, la correzione o la sostituzione automatica e consente di impostare un elenco di parole personalizzato.
- **Scorrimento tastiera**: consente di abilitare o disabilitare la funzionalità di strofinio per il metodo di inserimento testo. Potete cambiare metodo di inserimento scorrendo a sinistra o a destra sulla tastiera.
- **Maiuscola automatica**: consente di impostare il dispositivo per l'inserimento automatico della prima lettera maiuscola dopo un punto, un punto interrogativo o esclamativo.
- **Inserimento vocale**: consente di attivare questa funzione per immettere testo con la voce sulla tastiera Samsung.
- **Punto automatico**: consente di impostare il dispositivo per inserire un punto quando si tocca due volte la barra dello spazio.
- **Anteprima carattere**: consente di visualizzare in grande ogni lettera toccata.
- **Impostazioni scrittura a mano**: consente di personalizzare le impostazioni per la scrittura a mano, come il tempo di riconoscimento, lo spessore e il colore del tratto.
- **Esercitazione**: consente di imparare come inserire testo con la tastiera Samsung.
- **Ripr. tutte le impostaz.**: consente di ripristinare le impostazioni della tastiera Samsung.

Impostazioni vocali

Modificate le impostazioni per il riconoscimento vocale e per la funzione da testo a voce.

› Riconoscimento vocale

consente di selezionare un motore di riconoscimento vocale.

› Impostazioni di riconoscimento vocale

Per il riconoscimento vocale Samsung, utilizzate le seguenti opzioni:

- **Lingua**: consente di selezionare una lingua per il riconoscimento vocale.
- **Motore di recerca Web**: consente di selezionare un motore di ricerca.
- **Lancio funzioni vocali**: consente di avviare Voice Talk premendo per due volte il tasto Home.
- **Lancio su Bluetooth**: consente di attivare Voice talk quando è connesso un auricolare Bluetooth.
- **Ascolta attraverso Bluetooth**: consente di riconoscere i comandi vocali quando utilizzate un auricolare Bluetooth connesso.
- **Usa ubicazione**: consente di utilizzare le informazioni sulla posizione per i risultati della ricerca vocale.
- **Nascondi parole offensive**: consente di nascondere le parole offensive dai risultati della ricerca vocale.
- **Aiuto Funzioni vocali**: consente di accedere alla guida sull'utilizzo di Voice talk.
- **Info su**: consente di visualizzare le informazioni della versione.
- **Composizione automatica**: consente di comporre automaticamente un numero quando il dispositivo riconosce l'inserimento in maniera adeguata.
- **Avvia automatico altoparlante**: consente di attivare automaticamente il vivavoce quando si effettua una chiamata con Voice talk.
- **Mostra corpo del messaggio**: consente di visualizzare il testo di un nuovo messaggio ricevuto quando è attiva la modalità Alla guida.

- **Comando attivazione**: consente di avviare il riconoscimento vocale pronunciando un comando di attivazione durante l'utilizzo di Voice talk.
- **Attivo solo durante la carica**: consente di attivare la funzione Wake up solo se è connesso un caricabatteria.
- **Movimento svegila**: consente di avviare il riconoscimento vocale toccando velocemente due volte il dispositivo mentre utilizzate Voice talk.
- **Visualizza eventi persi**: consente di controllare le chiamate, i messaggi o gli eventi persi quando avviate Voice talk premendo il tasto dell'auricolare.
- **Personalizzare il suggerimento principale**: consente di modificare il messaggio di avviso principale.
- **Indirizzo casa**: consente di inserire il vostro indirizzo di casa per utilizzare le informazioni di posizione nel comando vocale.

Per il riconoscimento vocale Google, utilizzate le seguenti opzioni:

- **Lingua**: consente di selezionare una lingua per il riconoscimento vocale.
- **SafeSearch**: consente di impostare il filtro per i testi e le immagini esplicite risultanti dalla ricerca vocale.
- **Blocca parole offensive**: consente di nascondere le parole offensive dai risultati della ricerca vocale.

› Impostazioni Da testo a voce

- **Ascolta un esempio**: consente di ascoltare il testo pronunciato di un esempio.
- **Modalità alla guida**: consente di attivare la modalità Alla guida per leggere i contenuti ad alta voce.
- **Impostazioni alla guida**: consente di specificare le applicazioni da utilizzare nella modalità Alla guida.
- **Impostazioni predefinite**: consente di utilizzare le impostazioni specificate per la velocità di riproduzione e la lingua al posto delle impostazioni salvate nelle applicazioni.
- **Motore predefinito**: consente di impostare il motore per la sintesi vocale da utilizzare per il testo parlato.

- **Installa dati vocali**: consente di scaricare e installare i dati vocali per utilizzare la funzione Da testo a voce.
- **Velocità riproduzione**: consente di selezionare una velocità per la funzione Da testo a voce.
- **Lingua**: consente di selezionare una lingua per la funzione Da testo a voce.
- **Motori**: consente di visualizzare i motori Da testo a voce del dispositivo.

Accessibilità

I servizi di accessibilità sono funzioni speciali destinate a persone con alcune disabilità fisiche. Effettuate l'accesso e modificate le seguenti impostazioni per migliorare l'accessibilità del dispositivo.

- **Accessibilità**: consente di avviare le applicazioni di accessibilità scaricate, come Talkback o Kickback, che forniscono feedback vocali, con melodie o vibrazioni.
- **Servizi di accessibilità**: consente di selezionare l'applicazione di accessibilità da utilizzare.
- **Dimensioni carattere**: consente di modificare la dimensione del carattere del calendario, delle e-mail, della rubrica e delle applicazioni di messaggi.
- **Luce assistiva**: consente di attivare o disattivare la luce di supporto. Potete utilizzare questa funzione per una migliore visione durante l'uso della fotocamera.
- **Audio mono**: consente di attivare il suono mono quando ascoltate contenuti audio con un solo auricolare.
- **Risposta/fine chiamata**:
  - **Tasto di risposta**: consente di impostare il dispositivo per rispondere a una chiamata quando premete il tasto Home.
  - **Risposta automatica**: consente di impostare dopo quanto tempo il dispositivo risponde a una chiamata.
  - **Funzione tasto di blocco**: consente di impostare il dispositivo per terminare una chiamata quando premete il tasto di accensione.
- **Tas. sc. rap. per l'acc.**: consente di aggiungere un collegamento alle impostazioni di Accessibilità sul menu di scelta rapida che appare quando tenete premuto il tasto di accensione.

Docking station

Modalità di uscita audio: consente di utilizzare l'altoparlante della docking station quando il dispositivo vi è connesso.

Data e ora

Accedete e modificate le seguenti impostazioni per controllare la visualizzazione di data e ora sul dispositivo.

Se la batteria rimane completamente scarica o viene rimossa dal dispositivo, la data e l'ora saranno azzerate.

- **Automatica**: consente di aggiornare automaticamente l'ora quando vi spostate e cambiate fuso orario.
- **Imposta data**: consente di impostare manualmente la data corrente.
- **Seleziona fuso orario**: consente di impostare il fuso orario locale.
- **Imposta ora**: consente di impostare manualmente l'ora corrente.
- **Utilizza formato a 24 ore**: consente di impostare la visualizzazione dell'ora nel formato 24 ore.
- **Seleziona formato data**: consente di selezionare un formato per la data.

Impostazioni penna

- **Mano dominante**: consente di selezionare la mano con cui scrivete per migliorare la reazione agli input della S Pen.
- **Guida penna**: consente di accedere alle informazioni della guida per l'utilizzo della S PEN.

Info sul dispositivo

Accedete alle informazioni del dispositivo e aggiornatene il software.

Risoluzione dei problemi

Quando si accende il dispositivo o durante l'utilizzo, viene chiesto di inserire uno dei seguenti codici:

Codice	Provate a risolvere il problema nel modo seguente:
Password	Se è abilitata la funzione di blocco dispositivo, dovete immettere la password definita in precedenza.
PIN	Quando utilizzate il dispositivo per la prima volta o se è stata attivata l'immissione del codice PIN, dovete immettere il PIN fornito con la scheda SIM. Potete disattivare questa funzione usando il menu **Blocca scheda SIM**.
PUK	La scheda SIM è bloccata, solitamente in seguito alla ripetuta immissione del PIN errato. Dovete pertanto inserire il PUK indicato dal fornitore di servizi.
PIN2	Quando accedete ad un menu che necessita il PIN2, è necessario inserire il PIN2 fornito con la scheda SIM. Per informazioni, rivolgetevi al gestore telefonico.

Il dispositivo visualizza un messaggio di errore di rete o servizio non disponibile

- Se vi trovate in una zona con segnale debole o ricezione insufficiente, potreste perdere la ricezione. Spostatevi in un'altra zona e riprovate.
- Non potete accedere ad alcune opzioni senza un abbonamento. Per ulteriori informazioni, contattate il vostro gestore telefonico.

Il touch screen risponde lentamente e in modo non corretto

Se il dispositivo dispone di un touch screen e questo non risponde correttamente, provate quanto descritto di seguito:

- Rimuovete qualsiasi pellicola protettiva dal touch screen. Le pellicole protettive possono evitare il riconoscimento delle immissioni e non sono consigliati sui dispositivi touch screen.
- Assicuratevi che le mani siano pulite e asciutte quando toccate il touch screen.
- Riavviate il dispositivo per cancellare qualsiasi problema temporaneo del software.
- Assicuratevi che il software del dispositivo sia aggiornato alla versione più recente.
- Se il touch screen è graffiato o danneggiato, portatelo presso il centro assistenza Samsung.

Il dispositivo si blocca o presenta errori irreversibili

Se il dispositivo si blocca, può essere necessario chiudere i programmi o ripristinare il dispositivo per ristabilirne la funzionalità. Se il dispositivo è bloccato e non risponde, tenete premuto il tasto di accensione per 10-15 secondi. Il tablet si riavvia automaticamente.

Se il problema persiste, ripristinate le impostazioni predefinite. Nella schermata Home, aprite il menu Applicazioni e selezionate **Impostaz.** → **Privacy** → **Ripristina dati di fabbrica** → **Ripristina telefono** → **Cancella tutto**.

Le chiamate vengono interrotte

Se vi trovate in una zona con segnale debole o ricezione insufficiente, potreste perdere la connessione alla rete. Spostatevi in un'altra zona e riprovate.

Le chiamate in uscita non vengono composte

- Accertatevi di aver composto la chiamata.
- Accertatevi di aver ottenuto accesso alla rete cellulare corretta.
- Accertatevi di non avere impostato il blocco delle chiamate per il numero di telefono.

Le chiamate in arrivo non vengono connesse

- Assicuratevi che il dispositivo sia acceso.
- Accertatevi di aver ottenuto accesso alla rete cellulare corretta.
- Accertatevi di non avere impostato il blocco delle chiamate in arrivo per il numero di telefono.

L'interlocutore non vi sente durante una chiamata

- Accertatevi di non coprire il microfono integrato.
- Assicuratevi che il microfono sia vicino alla bocca.
- Se utilizzate un auricolare, assicuratevi che sia stato collegato in modo corretto.

La qualità audio è mediocre

- Accertatevi di non interferire con l'antenna interna del dispositivo.
- Se vi trovate in una zona con segnale debole o ricezione insufficiente, potreste perdere la ricezione. Spostatevi in un'altra zona e riprovate.

Quando si effettua una chiamata dalla rubrica, la chiamata non viene composta

- Assicuratevi che sia stato memorizzato il numero corretto nelle informazioni del contatto.
- Se necessario, memorizzate e salvate nuovamente il numero.
- Accertatevi di non avere impostato il blocco delle chiamate per il numero di telefono.

Il dispositivo emette dei toni e l'icona della batteria lampeggia

La batteria è scarica. Per continuare ad utilizzare il dispositivo, dovete caricare o sostituire la batteria.

La batteria non si carica correttamente oppure il dispositivo si spegne

- È possibile che i terminali della batteria risultino sporchi. Pulite entrambi i contatti dorati con un panno pulito e soffice, quindi provate a caricare nuovamente la batteria.
- Se la batteria non si carica più completamente, smaltite la vecchia batteria in modo corretto e sostituitela con una nuova (fate riferimento a regolamenti locali per le corrette istruzioni di smaltimento).

Il dispositivo è caldo al tatto

Se utilizzate applicazioni che richiedono maggiore potenza o applicazioni sul dispositivo per un lungo periodo di tempo, il dispositivo potrebbe riscaldarsi. Si tratta di un fenomeno normale che non dovrebbe influire sulla durata di vita del dispositivo né sulle sue prestazioni.

Compaiono messaggi di errore quando avviate la fotocamera

Il dispositivo Samsung deve disporre di memoria sufficiente e alimentazione per poter utilizzare l'applicazione della fotocamera. Se ricevete messaggi di errore quando avviate la fotocamera, provate quanto di seguito descritto:

- Cambiate la batteria o sostituitela con una che sia completamente carica.
- Liberate della memoria trasferendo i file su un PC o cancellandoli.
- Riavviate il dispositivo. Nel caso in cui abbiate ancora problemi con l'applicazione della fotocamera dopo aver provato questi rimedi, rivolgetevi al centro assistenza Samsung.

Compaiono messaggi di errore quando avviate la Radio FM

L'applicazione della Radio FM sul dispositivo Samsung utilizza il cavo auricolare come un'antenna. Senza un auricolare connesso, la Radio FM non sarà in grado di ricevere stazioni radio.
Per utilizzare la Radio FM, assicuratevi prima che l'auricolare sia stato collegato in modo corretto. Poi, cercate e memorizzate le stazioni radio disponibili.

Se non potete ancora utilizzare la Radio FM dopo aver eseguito queste operazioni, provate ad accedere alla stazione desiderata con un altro ricevitore radio. Se potete ascoltare la stazione con un altro ricevitore, il dispositivo potrebbe necessitare di assistenza. Contattate il centro assistenza Samsung.

Compaiono messaggi di errore quando aprite file musicali

Alcuni file musicali potrebbero non essere riprodotti sul dispositivo Samsung per diversi motivi. Se ricevete messaggi di errore quando aprite i file musicali sul dispositivo, provate quanto di seguito descritto:

- Liberate della memoria trasferendo i file su un PC o cancellando i file.
- Assicuratevi che il file musicale non sia protetto dal Digital Rights Management (DRM). Se il file è protetto dal DRM, assicuratevi di disporre della licenza giusta o chiave per riprodurre il file.
- Assicuratevi che il dispositivo supporti il tipo di file.

Non viene trovato un altro dispositivo Bluetooth

- Assicuratevi che il Bluetooth sia attivato sul dispositivo.
- Assicuratevi che il Bluetooth sia attivata sul dispositivo al quale desiderate connettervi, se necessario.
- Assicuratevi che i dispositivi Bluetooth siano distanti entro il campo massimo Bluetooth (10 metri).

Se tali rimedi non dovessero risolvere il problema, contattate un centro di assistenza Samsung.

Non è possibile stabilire una connessione quando collegate il dispositivo a un PC

- Accertatevi che il cavo USB in uso sia compatibile con il dispositivo.
- Assicuratevi di avere i driver corretti installati e aggiornati sul PC.

Precauzioni di sicurezza

Per evitare lesioni a se stessi e ad altri o di danneggiare il dispositivo, leggete tutte le seguenti informazioni prima di usare il dispositivo.

Avviso: prevenite scosse elettriche, incendi ed esplosioni

Non usate cavi di alimentazione o spine elettriche danneggiate e non tirate le prese di corrente

Non toccate il cavo di alimentazione con le mani bagnate e non scollegate i caricabatterie tirando il cavo

Non piegate o danneggiate il cavo di alimentazione

Evitate, se possibile, di usare il dispositivo durante il caricamento e non toccate il dispositivo con le mani bagnate

Non circuitate il caricatore o la batteria

Non fate cadere e non sottoponete ad urti il caricatore o la batteria

Non caricate la batteria con caricabatterie non approvati dal produttore

Non utilizzare il dispositivo durante un temporale

Il dispositivo potrebbe non funzionare correttamente e il rischio di folgorazione è maggiore.

Non maneggiate una batteria agli ioni di litio (Li-Ion) danneggiata o che presenta perdite

Contattate un centro di assistenza autorizzato per smaltire in modo sicuro le batterie agli ioni di litio.

Maneggiate e smaltite con cura le batterie e i caricabatterie

-
  Utilizzate solo batterie e caricabatterie approvati da Samsung e progettati in modo specifico per il dispositivo. Batterie e caricabatterie incompatibili possono provocare lesioni o danni seri al dispositivo.
-
  Non smaltite mai le batterie o i dispositivi gettandoli nel fuoco. Seguite tutte le normative locali per lo smaltimento delle batterie o dei dispositivi.

-
  Non posizionate mai le batterie o il dispositivo sopra o all'interno di dispositivi di riscaldamento come microonde, forni o radiatori. Le batterie surriscaldate rischiano di esplodere.
- Non schiacciate o perforate mai la batteria. Evitate di esporre la batteria a pressioni esterne elevate, che possono comportare un cortocircuito interno e surriscaldamento.

Proteggete il dispositivo, le batterie e i caricabatterie da eventuali danni

- Non esponete il dispositivo e le batterie a temperature estremamente fredde o calde.
- Le temperature estreme possono causare la deformazione dei componenti del dispositivo e ridurre la capacità di carica e la durata del dispositivo e delle batterie.
- Non mettete a contatto le batterie con oggetti metallici, poiché potrebbe crearsi una connessione tra i terminali +/- e provocare danni temporanei o permanenti alle batterie.
- Non usate mai batterie o caricabatterie danneggiati.

Attenzione: rispettate tutte le avvertenze e i regolamenti di sicurezza durante l'uso del dispositivo in aree vincolate

Spegnete il dispositivo dove proibito

Attenetevi a tutte le normative che pongono limiti all'uso dei dispositivi mobili in zone specifiche.

Non usate il dispositivo vicino ad altri dispositivi elettronici

La maggior parte dei dispositivi elettronici utilizzano segnali a radiofrequenza. Il dispositivo potrebbe interferire con altri dispositivi elettronici.

Non usate il dispositivo vicino ad un pacemaker

- Evitate di usare il dispositivo ad una distanza inferiore a 15 cm da un pacemaker, in quanto il dispositivo potrebbe interferire con il pacemaker.
- Se dovete usare il dispositivo, mantenete almeno una distanza di 15 cm dal pacemaker.
- Per minimizzare quanto più possibile l'interferenza con un pacemaker, utilizzate il dispositivo sul lato opposto del corpo rispetto al pacemaker.

Non usate il dispositivo in un ospedale o vicino ad un dispositivo medico che può subire interferenza con le radiofrequenze

Se utilizzate un qualsiasi dispositivo medico, contattate il produttore del dispositivo per assicurarvi della protezione dello stesso dalle radiofrequenze.

Se utilizzate una protesi acustica, contattate il produttore per informazioni relative alla radiofrequenza

Alcune protesi acustiche potrebbero interferire con le radiofrequenze del dispositivo. Contattate il produttore per assicurarvi della sicurezza della protesi acustica.

Spegnete il dispositivo in ambienti potenzialmente esplosivi

- Spegnete il dispositivo in ambienti potenzialmente esplosivi ed eventualmente rimuovete la batteria.
- Rispettate sempre le norme, istruzioni e indicazioni in ambienti potenzialmente esplosivi.
- Non usate il dispositivo presso le stazioni di servizio o in prossimità di carburanti o prodotti chimici, e nelle aree a rischio di esplosione.
- Non lasciate o non trasportate liquidi infiammabili, gas o esplosivi nello stesso scomparto in cui si trova il dispositivo, le parti o gli accessori relativi.

Spegnete il dispositivo prima di imbarcarvi su un aereo

L'utilizzo del dispositivo su un aereo è illegale. Il dispositivo potrebbe interferire con i sistemi di navigazione elettronica dell'aereo.

I dispositivi elettronici in un veicolo a motore potrebbero non funzionare correttamente a causa delle radiofrequenze utilizzate dal vostro dispositivo

I dispositivi elettronici installati nell'auto potrebbero non funzionare correttamente a causa delle radiofrequenze emesse dal vostro dispositivo. Per ulteriori informazioni, contattate il produttore.

Attenetevi a tutte le avvertenze e normative di sicurezza relative all'uso dei dispositivi mobili durante la guida di un veicolo

Quando state guidando, la guida sicura è l'attività prioritaria. Non usate mai il dispositivo durante la guida, essendo anche proibito dalla legge. Per la vostra sicurezza e quella degli altri, fate affidamento al vostro buon senso e ricordatevi i seguenti consigli:

- Utilizzate un dispositivo vivavoce.
- Imparate come utilizzare le funzioni più utili del dispositivo, come chiamata rapida e riselezione. Queste funzioni aiutano a ridurre il tempo necessario per effettuare e ricevere chiamate sul dispositivo.
- Posizionate il dispositivo ad una distanza raggiungibile. Dovete poter accedere al dispositivo senza rimuovere gli occhi dalla strada. Se ricevete una chiamata in arrivo in un momento poco opportuno la segreteria telefonica può rispondere per voi.
- Comunicate alla persona con la quale state parlando che state guidando. Terminate le chiamate in presenza di traffico intenso o con condizioni atmosferiche pericolose. Pioggia, nevischio, neve, ghiaccio e traffico intenso richiedono una guida molto attenta.
- Non prendete appunti o cercate numeri di telefono. Se annotate un elenco delle cose da fare o sfogliate la rubrica degli indirizzi, la vostra attenzione viene allontanata dalla responsabilità primaria della guida sicura.
- Se dovete comunicare con qualcuno, parcheggiate prima la macchina in modo sicuro ed appropriato, quindi a veicolo fermo utilizzate il dispositivo.
- Non impegnatevi in conversazioni stressanti o emotivamente impegnate che potrebbero distrarvi. Comunicate alle persone con le quali state parlando che state guidando e interrompete le conversazioni che potrebbero distrarvi dalla guida.
- Utilizzate il dispositivo per chiedere aiuto in situazioni gravi che lo richiedono. Digitate il numero di emergenza locale in caso di incendio, incidente o emergenze mediche.
- Utilizzate il dispositivo per aiutare gli altri in situazioni di emergenza. Se assistete ad un incidente d'auto, ad un crimine in corso o ad un'emergenza seria in cui la salute e le vite delle persone sono in pericolo, chiamate il numero di emergenza locale.
- Chiamate il soccorso stradale o un numero di soccorso speciale, non di emergenza se necessario. Se vedete un veicolo in panne senza seri pericoli, un segnale stradale rotto, un incidente non grave in cui nessuno sembra ferito o un veicolo rubato, chiamate il soccorso stradale o altro numero speciale, anche non di emergenza.

Cura ed uso adeguati del dispositivo

Mantenete il dispositivo asciutto

- L'umidità e tutti i tipi di liquidi potrebbero danneggiare parti del dispositivo o i circuiti elettronici.
- Non accendete il dispositivo se è bagnato. Se il dispositivo è già acceso, spegnetelo e rimuovete immediatamente la batteria. Quindi, asciugate il dispositivo con un panno morbido e portatelo presso un centro di assistenza.
- I liquidi cambiano il colore dell'etichetta, posta all'interno del dispositivo, che indica il danneggiamento provocato dall'acqua. Eventuali danni provocati dall'acqua al vostro dispositivo possono invalidare la garanzia del produttore.

Non usate e non conservate il dispositivo in aree polverose o sporche

La sporcizia può determinare il malfunzionamento del dispositivo.

Non conservate il dispositivo su superfici in pendenza

Se il dispositivo cade, rischia di danneggiarsi.

Non conservate il dispositivo in aree troppo calde o fredde. Utilizzate il dispositivo da -20 °C a 50 °C

- Il dispositivo può esplodere se lasciato all'interno di un veicolo chiuso, o in altri ambienti chiusi dove la temperatura può raggiungere gli 80 °C.
- Non esponete il dispositivo alla luce solare diretta per lunghi periodi di tempo (ad esempio sul cruscotto di una macchina).
- Conservate la batteria da 0 °C a 40 °C.

Non conservate il dispositivo vicino a oggetti metallici come monete, chiavi e collane

- Il dispositivo potrebbe deformarsi o non funzionare correttamente.
- Se i terminali della batteria vengono a contatto con oggetti metallici, potrebbero verificarsi scintille e causare incendi.

Non conservate il dispositivo vicino a campi magnetici

- Il dispositivo potrebbe non funzionare correttamente o la batteria potrebbe scaricarsi se esposta a campi magnetici.
- Le carte con bande magnetiche, comprese carte di credito, schede telefoniche, libretti di risparmio o carte d'imbarco, possono essere danneggiate dai campi magnetici.
- Non usate accessori o custodie di trasporto con chiusure magnetiche né mettete il dispositivo a contatto con campi magnetici per periodi di tempo prolungati.

Non conservate il dispositivo vicino a radiatori, forni a microonde, dispositivi di cottura caldi o contenitori ad alta pressione

- La batteria potrebbe danneggiarsi.
- Il dispositivo potrebbe surriscaldarsi e causare un incendio.

Non fate cadere il dispositivo e non urtatelo

- Lo schermo del dispositivo potrebbe venire danneggiato.
- Se piegato o deformato, il dispositivo potrebbe essere danneggiato o i componenti interni potrebbero non funzionare correttamente.

Interrompete l'utilizzo del dispositivo per alcuni minuti se è surriscaldato

L'esposizione prolungata della pelle a un dispositivo surriscaldato potrebbe provocare lievi sintomi di ustione da calore, come macchie rosse e pigmentazione.

Se il dispositivo è dotato di flash o LED per la fotocamera, non utilizzate il flash o il LED vicino agli occhi di persone o animali

Utilizzando il flash, se supportato, vicino agli occhi si rischia di causare una perdita temporanea della vista o di lesionare gli occhi.

Fate attenzione durante l'esposizione a luci lampeggianti

- Quando utilizzate il dispositivo lasciate qualche luce accesa nella stanza e non tenete il touch screen troppo vicino agli occhi.
- Durante l'esposizione a luci lampeggianti mentre guardate video o utilizzate giochi con flash luminosi per periodi prolungati, potrebbero verificarsi convulsioni o svenimenti. In questi casi, interrompete immediatamente l'utilizzo del dispositivo.

Riducete il rischio di danni da movimenti ripetitivi

Quando eseguite ripetutamente un'azione, come premere tasti, tracciare caratteri sul touch screen col dito, utilizzare giochi, potreste avvertire del fastidio alle mani, al collo, alle spalle o ad altre parti del corpo. Se utilizzate il dispositivo per molto tempo, tenete in mano il dispositivo con una presa rilassata, premete i tasti leggermente e fate pause frequenti. Se continuate ad avvertire il fastidio, interrompete l'uso e consultate un medico.

Preservate la massima durata di batteria e caricabatteria

- Evitate di tenere sotto carica le batterie per più di una settimana, poiché la sovraccarica può ridurne la durata.
- Nel tempo le batterie inutilizzate si scaricano e devono essere ricaricate prima dell'uso.
- Quando il caricabatteria non è in uso, scollegatelo dalla fonte di alimentazione.
- Usate le batterie solo per lo scopo previsto.

Utilizzate solo batterie, caricabatterie, accessori e forniture approvati dal produttore

- L'utilizzo di batterie o caricabatterie generici potrebbe diminuire la durata del dispositivo e causarne il malfunzionamento.
- Samsung non è responsabile della sicurezza dell'utente durante l'uso di accessori o prodotti non approvati da Samsung.

Non mordete o aspirate il dispositivo o la batteria

- Questo potrebbe determinare il danneggiamento del dispositivo o causare esplosioni e lesioni.
- Controllate sempre i bambini qualora utilizzassero il dispositivo.

Non mettete il dispositivo o gli accessori in dotazione negli occhi, nelle orecchie o in bocca

Ciò potrebbe causare soffocamento o danni gravi.

Quando parlate utilizzando il dispositivo

- Tenete il dispositivo in posizione diritta come con un telefono tradizionale.
- Parlate vicino al microfono.
- Evitate di interferire con l'antenna interna del dispositivo. Toccare l'antenna può ridurre la qualità della chiamata o determinare il trasferimento da parte del dispositivo di più radiofrequenze di quelle necessarie.

Se utilizzate l'auricolare, proteggete l'udito e le orecchie

- L'eccessiva esposizione a forti rumori può determinare danni all'udito.
- L'esposizione a forti rumori durante la guida può distogliere l'attenzione e causare un incidente.
- Abbassate sempre il volume prima di inserire gli auricolari e utilizzate solo il livello di volume minimo necessario per sentire la conversazione o la musica.
- In ambienti secchi, l'elettricità statica può accumularsi nell'auricolare. Evitate l'utilizzo di auricolari in ambienti secchi oppure toccate un oggetto di metallo per scaricare l'elettricità statica prima di connettere l'auricolare al dispositivo.

Prestate attenzione quando utilizzate il dispositivo mentre camminate o vi muovete

Fate sempre attenzione all'ambiente circostante per evitare lesioni a voi stessi o agli altri.

Non trasportate il dispositivo nelle tasche posteriori o intorno alla vita

Potete farvi male o danneggiare il dispositivo se cade.

Non smontate, modificate o riparate il dispositivo

- Qualsiasi cambiamento o modifica al vostro dispositivo può invalidare la garanzia del produttore. Per l'assistenza, portate il dispositivo ad un centro assistenza Samsung.
- Non smontate o perforate la batteria in quanto questa potrebbe esplodere o incendiarsi.

Non dipingete e non attaccate adesivi sul dispositivo

Vernice e adesivi possono bloccare le parti mobili e impedire un corretto funzionamento. In caso di allergia a vernici o parti metalliche del prodotto, potrebbero manifestarsi prurito, eczema o gonfiore della cute. In questo caso, interrompete l'uso del prodotto e consultate il vostro medico.

Durante la fase di pulizia del dispositivo:

- Pulite il dispositivo o caricatore con un panno morbido.
- Pulite i terminali della batteria con un batuffolo di cotone o un panno morbido.
- Non usate agenti chimici o detergenti.

Non utilizzate il dispositivo se lo schermo è incrinato o rotto

Il vetro o acrilico rotto potrebbe causare lesioni alle mani e al volto. Portate il dispositivo ad un centro di assistenza Samsung per farlo riparare.

Non usate il dispositivo per scopi diversi da quello previsto

Evitate di disturbare altri quando usate il dispositivo in pubblico

Non consentite ai bambini di usare il dispositivo

Il dispositivo non è un giocattolo. Non consentite ai bambini di utilizzare il dispositivo in quanto potrebbero fare male a se stessi o ad altri, danneggiare il dispositivo o effettuare operazioni involontarie che possono causare un addebito dei costi.

Installate con attenzione dispositivi e accessori

- Assicuratevi che qualsiasi dispositivo o relativo accessorio installato nel veicolo sia fissato in modo sicuro.
- Evitate di collocare il dispositivo e gli accessori nelle vicinanze dell'airbag o nella relativa area di espansione. Un apparecchio senza fili non correttamente installato può provocare gravi lesioni quando l'airbag si gonfia rapidamente.

Fate eseguire operazioni di manutenzione sul dispositivo solo da personale qualificato

Se la manutenzione del dispositivo viene effettuata da personale non qualificato, è possibile che si verifichino danni al dispositivo, con il conseguente invalidamento della garanzia.

Maneggiate con cura le schede SIM e le schede di memoria

- Non rimuovete una scheda mentre il dispositivo sta trasferendo oppure sta effettuando l'accesso alle informazioni, poiché ciò potrebbe comportare la perdita di dati e/o danni alla scheda o al dispositivo.
- Proteggete le schede da forti urti, elettricità statica e rumore elettrico proveniente da altri dispositivi.
- Non toccate i contatti dorati e i terminali con le dita o con oggetti metallici. Rimuovete l'eventuale sporcizia dalla scheda con un panno morbido.

Assicuratevi l'accesso ai servizi di emergenza

È possibile che le chiamate di emergenza dal vostro dispositivo non siano possibili in alcune aree o in alcune circostanze. Prima di recarvi in zone remote o non sviluppate, prevedete metodi alternativi per contattare il personale dei servizi di emergenza.

Preoccupatevi della sicurezza dei dati personali e importanti

- Quando utilizzate il dispositivo, accertatevi di eseguire il backup dei dati importanti. Samsung non è responsabile per la perdita di dati.
- Quando smaltite il dispositivo, eseguite il backup di tutti i dati, quindi resettate il dispositivo per evitare l'abuso delle vostre informazioni personali.

Non distribuite materiale protetto dalle leggi sul copyright

Se avete registrato materiale protetto dalle leggi sul copyright, non distribuitelo ad altri senza autorizzazione dei proprietari del contenuto. Ciò potrebbe costituire una violazione delle leggi sul copyright. Il produttore non è responsabile di eventuali controversie legali dovute all'utilizzo illegale del materiale protetto da copyright da parte dell'utente.

Informazioni sulla certificazione SAR (Specific Absorption Rate, tasso specifico di assorbimento)

Il dispositivo è conforme agli standard dell'Unione Europea (UE) che limitano l'esposizione umana alle radiofrequenze (RF) emesse da dispositivi di telecomunicazione e radio. Questi standard impediscono la vendita di dispositivi mobili che eccedano un livello di esposizione massimo (denominato anche SAR) pari a 2,0 W/kg.

Durante il test, il livello SAR più elevato registrato per questo modello è stato pari a 0,256 W/kg. Durante l'uso normale, il livello SAR effettivo può risultare molto inferiore, poiché il dispositivo è stato progettato per emettere solo l'energia a radiofrequenza necessaria per trasmettere il segnale alla stazione base più vicina. Attraverso l'emissione automatica di energia a livelli inferiori laddove possibile, il dispositivo riduce l'esposizione complessiva all'energia a radiofrequenza dei soggetti.

La Dichiarazione di conformità, presente sul retro di questo manuale dell'utente, dimostra la conformità di questo dispositivo alla direttiva R&TTE (European Radio & Terminal Telecommunications Equipment). Per ulteriori informazioni sul livello SAR e i relativi standard UE, visitate il sito Web di Samsung.

Corretto smaltimento del prodotto

(Rifiuti elettrici ed elettronici)

(Applicabile nell'Unione Europea e in altri paesi europei con sistema di raccolta differenziata)

Il marchio riportato sul prodotto, sugli accessori o sulla documentazione indica che il prodotto e i relativi accessori elettronici (quali caricabatterie, cuffia e cavo USB) non devono essere smaltiti con altri rifiuti domestici al termine del ciclo di vita. Per evitare eventuali danni all'ambiente o alla salute causati dall'inopportuno smaltimento dei rifiuti, si invita l'utente a separare il prodotto e i suddetti accessori da altri tipi di rifiuti e di riciclarli in maniera responsabile per favorire il riutilizzo sostenibile delle risorse materiali.

Gli utenti domestici sono invitati a contattare il rivenditore presso il quale è stato acquistato il prodotto o l'ufficio locale preposto per tutte le informazioni relative alla raccolta differenziata e al riciclaggio per questo tipo di materiali.

Gli utenti aziendali sono invitati a contattare il proprio fornitore e verificare i termini e le condizioni del contratto di acquisto. Questo prodotto e i relativi accessori elettronici non devono essere smaltiti unitamente ad altri rifiuti commerciali.

Corretto smaltimento delle batterie del prodotto

(Applicabile nei paesi dell'Unione Europea e in altri paesi europei con sistemi di conferimento differenziato delle batterie)

Il marchio riportato sulla batteria o sulla sua documentazione o confezione indica che le batterie di questo prodotto non devono essere smaltite con altri rifiuti domestici al termine del ciclo di vita. Dove raffigurati, i simboli chimici Hg, Cd o Pb indicano che la batteria contiene mercurio, cadmio o piombo in quantità superiori ai livelli di riferimento della direttiva UE 2006/66. Se le batterie non vengono smaltite correttamente, queste sostanze possono causare danni alla salute umana o all'ambiente.

Per proteggere le risorse naturali e favorire il riutilizzo dei materiali, separare le batterie dagli altri tipi di rifiuti e riciclarle utilizzando il sistema di conferimento gratuito previsto nella propria area di residenza.

Esonero responsabilità

Parte del contenuto e alcuni servizi accessibili tramite questo dispositivo sono di proprietà di terzi e sono protetti da copyright, brevetto, marchio commerciale e/o leggi sulla proprietà intellettuale. Tali contenuti e servizi sono forniti unicamente per uso personale non commerciale. Non potete utilizzare nessun contenuto o servizio in un modo che non sia stato autorizzato dal proprietario dei contenuti o gestore di servizio. Senza limitare quanto precede, a meno che non venga espressamente autorizzato dal proprietario dei contenuti o gestore di servizio, non potete modificare, copiare, ripubblicare, caricare, trascrivere, trasmettere, tradurre, vendere, creare opere derivate, sfruttare o distribuire in nessun modo o mezzo, nessun contenuto o servizio visualizzato tramite questo dispositivo.

"I CONTENUTI E I SERVIZI FORNITI DA TERZI VENGONO OFFERTI "COSÌ COME SONO". SAMSUNG NON GARANTISCE CONTENUTI O SERVIZI COSÌ FORNITI, ESPLICITAMENTE O IMPLICITAMENTE, PER NESSUNO SCOPO. SAMSUNG RIFIUTA ESPLICITAMENTE QUALSIASI GARANZIA, COMPRESE, MA NON SOLO, LE GARANZIE DI COMMERCIABILITÀ O IDONEITÀ PER UNO SCOPO SPECIFICO. SAMSUNG NON GARANTISCE L'ACCURATEZZA, LA VALIDITÀ, LA DIVULGAZIONE, LA LEGALITÀ O LA COMPLETEZZA DEL CONTENUTO O SERVIZIO DISPONIBILE TRAMITE QUESTO DISPOSITIVO E PER NESSUN MOTIVO, COMPRESA LA NEGLIGENZA, SAMSUNG È RESPONSABILE, IN CONTRATTO O TORTO, PER DANNI DIRETTI, INDIRETTI, FORTUITI, SPECIALI O CONSEQUENTI, COMPENSI LEGALI, SPESE O QUALSIASI ALTRO DANNO DERIVANTE, O IN CONNESSIONE CON, DA QUALSIASI INFORMAZIONE CONTENUTA, O RISULTANTE DALL'USO DEI CONTENUTI O SERVIZI DA VOI O DA TERZI, ANCHE SE AVVISATI DELLA POSSIBILITÀ CHE SI VERIFICHINO TALI DANNI".

I servizi forniti da terzi possono essere annullati o interrotti in qualsiasi momento e Samsung non fa alcuna richiesta o non dà garanzia che qualsiasi contenuto o servizio resti disponibile per un periodo di tempo. Il contenuto e i servizi sono trasmessi da terzi tramite reti e impianti di trasmissione dei quali Samsung non ha alcun controllo. Senza limitare la generalità di questo disconoscimento, Samsung declina espressamente qualsiasi responsabilità o obbligo relativamente all'interruzione o sospensione di contenuti o servizi resi disponibili tramite questo dispositivo.

Samsung non è responsabile e non ha nessun obbligo relativamente al servizio assistenza connesso ai contenuti e servizi. Qualsiasi domanda o richiesta per assistenza relativamente al contenuto o servizi deve essere effettuata direttamente ai rispettivi fornitori di contenuti e servizi.

Samsung adotta una politica di continuo sviluppo e si riserva il diritto di effettuare modifiche e miglioramenti a qualsiasi prodotto descritto nel presente documento senza preavviso. In nessuna circostanza Samsung sarà ritenuta responsabile di eventuali perdite di dati o di guadagni o di qualsiasi altro danno.

AVVERTIMENTO IMPORTANTE

Sui diritti delle persone interessate alla ripresa di immagini e/o alle registrazioni di suoni.

- L'apparecchiatura Samsung che Lei ha acquistato potrebbe contenere dispositivi tecnologici che consentono di registrare fotografie e/o filmati, nonchè di scaricare, comunicare e/o diffondere immagini, suoni e voci anche in tempo reale e di registrare conversazioni telefoniche.
- Le immagini, i filmati, i suoni, la voce ed i nomi sono dati personali – talvolta sensibili – e possono altresì essere oggetto di copyright o altri diritti di proprietà intellettuale di terzi. Inoltre, la registrazione di una conversazione telefonica senza il consenso del comunicante potrebbe costituire una violazione di legge secondo la normativa vigente nel Paese interessato.
- Conseguentemente, chi utilizza l'apparecchiatura è tenuto:
  - al puntuale rispetto del Codice sulla protezione dei dati personali;
  - agli obblighi previsti in materia di sicurezza dei dati;
  - al rispetto del diritto all'immagine ed al ritratto, nonchè alla normativa in tema di diritto d'autore e della proprietà intellettuale ed industriale;
  - ad assicurarsi, ove intenda registrare una conversazione telefonica, che il comunicante vi acconsenta e che la registrazione non violi la legge applicabile.
- Samsung non è responsabile dell'uso illegittimo delle proprie apparecchiature da parte dei propri clienti.

Indice

avviso di chiamata 68

batteria
- caricamento 12
- installazione 10

blocco chiamate 67

Blocco PIN 33

Bluetooth
- attivazione 127
- invio di dati 128
- ricerca e abbinamento con dispositivi 128
- ricezione di dati 129

calcolatrice 145

cerca 146

chiamate
- blocco 67
- in attesa 68
- in conferenza 64
- numeri internazionali 63
- rifiuto 63
- risposta 63
- trasferimento 67
- utilizzo dell'auricolare 63
- utilizzo delle opzioni durante quelle vocali 64
- visualizzazione perse 65

chiamate vocali
- esecuzione 62
- risposta 63
- utilizzo delle opzioni 64

codici di accesso 171

collegamenti
- Bluetooth 127
- PC 137
- VPN 140
- Wi-Fi 129

collegamenti PC
- archiviazione di massa 139
- Samsung Kies 138
- Windows Media Player 138

Collegamenti VPN
- connessione a, 141
- creazione 140

contatti
- copia 106
- creazione 103
- importazione o esportazione 107
- impostazione selezione rapida 104
- ricerca 104

contenuto della confezione 10

creazione video 93

cronometro 143

dispositivo
- accensione o spegnimento 18
- componenti 19
- icone 21
- impostazioni 153
- pannello comandi rapidi 26
- personalizzazione 30
- tasti 20

DLNA 133
vedere DLNA
download
applicazioni 40
file 41
gestione 145
editor immagini 92
editor video 93
e-mail
impostazione account 73
invio 73
visualizzazione 74
foto
autoscatto 80
scatto 77
scatto di foto in modalità Estetica 80
scatto di foto in modalità fumetto 82
scatto di foto in modalità Share shot 81
scatto movimento 82
scatto nel modo Scatta con sorriso 80
scatto panoramica 81
scatto per scena 79
visualizzazione 90
fotocamera
personalizzazione della videocamera 87
personalizzazione fotocamera 83
registrazione, video 85
scatto foto 77
fuso orario 143
galleria
formati file 89
riproduzione video 91
visualizzazione di foto 90
gestione attività 151
gestione file 148
Google Latitude 120
Google Mail 71
Google Maps 119
impostazioni
accessibilità 169
account e sincronizzazione 163
applicazioni 162
data e ora 170
display 158
guida Pen 170
impostazioni chiamate 155
impostazioni vocali 167
lingua e tastiera 164
memoria 164
movimento 163
posizione e sicurezza 160
privacy 164
risparmio energetico 159
wireless e rete 153
Internet
vedere Web, internet
Kies air 146
lettore musicale
aggiunta di file 96
creazione playlist 97
riproduzione di musica 96
lettore video 89, 91

lingua display 164
luminosità, display 32
mappa
condivisione delle località con gli amici 120
ottenere indicazioni 119
ricerca di località 119
ricerca di luoghi vicini 121
utilizzo del navigatore 121
menu, schermata
accesso 27
aggiunta cartelle o pannelli 29
organizzazione delle applicazioni 28
messaggi
accesso segreteria telefonica 70
impostazione account e-mail 73
invio e-mail 73
invio MMS 69
invio SMS 69
mini diario 147
MMS
invio 69
visualizzazione 70
modalità offline 18
music hub 99
navigatore 121
notizie & meteo 125
numeri a selezione fissa, modo 66
ora e data, impostazione 30
Polaris Office 149
promemoria vocali
registrazione 114
riproduzione 114
Radio FM
ascolto 99
memorizzazione stazioni 101
readers hub 125
registro chiamate 68
ricerca vocale 151
rifiuto automatico 66
rubrica
creazione contatti 103
creazione di un biglietto da visita 105
creazione gruppi 106
ricerca di contatti 104
Samsung Apps 124
Samsung Kies 138
scheda di memoria
formattazione 17
inserimento 15
rimozione 16
schermata home
aggiunta elementi 25
aggiunta pannelli 27
segreteria telefonica 70
silenzioso, modo 31

SIM, scheda
blocco 33
installazione 10
sincronizzazione
con account Web 41
con Windows Media Player 138
S Memo
creazione 54, 111
modifica 112
visualizzazione 112
SMS
invio 69
visualizzazione 70
Social Hub 76
S Pen 43
S Planner
creazione 59, 108
modifica modalità di visualizzazione 58
visualizzazione 110
sveglie
creazione 142
disattivazione 142
interruzione 142
testo, inserimento 36
touch screen
blocco 25
utilizzo 23
trasferimento chiamate 67
trova dispositivo personale 34
USIM, scheda
blocco 33
installazione 10
video
registrazione 85
riproduzione 88, 91
videochiamate
esecuzione 62
risposta 63
utilizzo delle opzioni 65
Web, esplorazione
aggiunta preferiti 117
esplorazione delle pagine Web 115
Windows Media Player 138
Wi-Fi
attivazione 130
ricerca e connessione a reti 130
tramite WPS 131
YouTube
caricamento dei video 123
visualizzazione dei video 122

SAMSUNG ELECTRONICS

Dichiarazione di conformità (R&TTE)

Noi, **Samsung Electronics**

dichiariamo sotto la nostra esclusiva responsabilità che il prodotto

Dispositivo GSM/UMTS Wi-Fi : GT-N7000

a cui si riferisce la presente dichiarazione, è conforme alle seguenti norme e/o altri documenti normativi.

Sicurezza	EN 60950-1 : 2006 + A11:2009
SAR	EN 50360 : 2001 / AC 2006 EN 62209-1 : 2006
EMC	EN 301 489-01 V1.8.1 (04-2008) EN 301 489-07 V1.3.1 (11-2005) EN 301 489-17 V2.1.1 (05-2009) EN 301 489-24 V1.5.1 (10-2010)
Radio	EN 301 511 V9.0.2 (03-2003) EN 300 328 V1.7.1 (10-2006) EN 301 908-1 V4.2.1 (03-2010) EN 301 908-2 V4.2.1 (03-2010) EN 300 440-1 V1.6.1 (08-2010) EN 300 440-2 V1.4.1 (08-2010) EN 301 893 V1.5.1 (12-2008)

Si dichiara con il presente documento che [tutte le serie di test radio essenziali sono state eseguite e che] il summenzionato prodotto è conforme con tutti i requisiti essenziali della Direttiva 1999/5/EC.

La procedura di dichiarazione di conformità a cui si fa riferimento nell'Articolo 10 e dettagliata nell'Appendice [IV] della Direttiva 1999/5/EC è stata seguita con l'apporto dei seguenti Enti notificati:

BABT, Forsyth House,
Churchfield Road,
Walton-on-Thames,
Surrey, KT12 2TD, UK*
Contrassegno di identificazione: 0168

CE 0168 ⓘ

Documentazione tecnica conservata presso:

Samsung Electronics QA Lab.

disponibile su richiesta.
(Rappresentante nell'UE)

Samsung Electronics Euro QA Lab.
Blackbushe Business Park, Saxony Way,
Yateley, Hampshire, GU46 6GG, UK*

2011.09.23 — Joong-Hoon Choi / Lab Manager

(luogo e data emissione) — (nome e firma della persona autorizzata)

* Non è l'indirizzo del Centro Servizi Samsung. Per conoscere l'indirizzo o il numero telefonico del Centro Servizi Samsung, controllate il tagliando di garanzia o contattate il rivenditore presso il quale avete acquistato il prodotto.

* In base al software installato, al gestore telefonico ed al Paese, alcune funzionalità descritte in questo manuale potrebbero non essere disponibili od esserlo in maniera differente rispetto a quanto indicato.
* Il dispositivo e gli accessori illustrati in questo manuale potrebbero variare in base al Paese nel quale vengono distribuiti.

Per installare Kies (sincronizzazione con il PC) Kies

1. Scaricate l'ultima versione di Kies dal sito di Samsung (**www.samsung.com/kies**) ed installatela sul vostro PC.
2. Collegate il tablet al PC tramite un cavo USB. Samsung Kies si avvierà automaticamente. Fate riferimento alla guida di Kies per maggiori informazioni.