

- * In base al software installato, al gestore telefonico ed al Paese, alcune funzionalità descritte in questo manuale potrebbero non essere disponibili od esserlo in maniera differente rispetto a quanto indicato.
- * Il dispositivo e gli accessori illustrati in questo manuale potrebbero variare in base al Paese nel quale vengono distribuiti.

Per installare Samsung Kies (sincronizzazione con il PC) Kies

1. Scaricate l'ultima versione di Samsung Kies dal sito web di Samsung (www.samsung.com/kies) e installatela sul PC.
2. Collegate il dispositivo al PC tramite un cavo USB.
Per ulteriori informazioni, fate riferimento alla guida di Samsung Kies.

SAMSUNG

GT-I9300

Manuale dell'utente



Come utilizzare questo manuale

Grazie per aver scelto questo innovativo prodotto Samsung. Questo dispositivo vi offre degli strumenti di comunicazione in mobilità di elevata qualità e caratteristiche di intrattenimento basate sulle più evolute tecnologie offerte da Samsung.

Il presente manuale è stato realizzato in modo specifico per offrirvi una guida delle funzioni e delle caratteristiche del dispositivo.

Leggere con attenzione

- Leggete tutte le precauzioni di sicurezza presenti in questo manuale prima di utilizzare il dispositivo per garantirne un uso sicuro e corretto.
- Le descrizioni contenute in questo manuale si basano sulle impostazioni predefinite del dispositivo.
- Le immagini e gli screenshot utilizzati in questo manuale potrebbero differire dal prodotto reale.
- I contenuti di questo manuale dell'utente potrebbero differire dal prodotto o dal software fornito dai gestori e sono soggetti a modifiche senza preavviso. Per la versione più recente di questo manuale, visitate il sito Web Samsung (www.samsung.com).
- Le funzioni e i servizi aggiuntivi disponibili potrebbero variare in base al dispositivo, al software o al gestore telefonico.
- I servizi del dispositivo e gli accessori disponibili potrebbero variare in base al Paese o al gestore telefonico.
- La formattazione e la versione del presente manuale si basano su sistemi operativi Android e potrebbero variare in base al sistema operativo dell'utente.
- Il funzionamento e le funzioni disponibili delle applicazioni del dispositivo potrebbero variare rispetto alle applicazioni equivalenti per PC.

- Le applicazioni e le relative funzioni potrebbero variare in base al Paese o alle specifiche hardware. Samsung non è responsabile per i problemi di prestazione causati dalle applicazioni di parti terze.
- Samsung non è responsabile per i problemi di prestazione o incompatibilità causati dalla modifica delle impostazioni di registro o del software del sistema operativo. Il tentativo di personalizzare il sistema operativo potrebbe causare il malfunzionamento del dispositivo o delle applicazioni.
- Potete verificare la disponibilità di aggiornamenti software del dispositivo visitando il sito Web Samsung (www.samsung.com).
- Il software, i suoni, gli sfondi e le immagini fornite nel dispositivo sono concessi in licenza per uso limitato tra Samsung e i rispettivi proprietari. L'estrazione e l'uso di questi elementi per scopi commerciali o altri scopi costituisce una violazione delle leggi sul copyright. Samsung non è responsabile di tale violazione sul copyright da parte dell'utente.
- I servizi relativi ai dati come messaggistica, upload e download, sincronizzazione automatica o l'utilizzo di servizi di posizionamento, potrebbero determinare costi aggiuntivi. Per evitare costi aggiuntivi, selezionate un piano tariffario adeguato. Per informazioni, rivolgetevi al gestore telefonico.
- Questo dispositivo supporta servizi e applicazioni che potrebbero richiedere una connessione dati attiva per il loro funzionamento ed aggiornamento. Come impostazione predefinita, la connessione dati è sempre attiva su questo dispositivo. Verificate i costi di connessione con il vostro gestore telefonico. A seconda del gestore telefonico e del piano tariffario, alcuni servizi potrebbero non essere disponibili.
- Per disabilitare la connessione dati, nel menu Applicazioni, selezionate **Impostazioni** → **Altre impost.** → **Reti mobili** e deselezionate la casella di controllo accanto a **Usa dati a pacchetto**.
- Conservate questo manuale come riferimento futuro.

Icone informative

Per cominciare, familiarizzate con le icone utilizzate nel manuale:



Avvertenza - indica situazioni che potrebbero causare lesioni alle persone



Attenzione - indica situazioni che potrebbero causare danni al dispositivo o ad altri apparecchi



Nota - indica note, suggerimenti per l'uso o informazioni aggiuntive

- ▶ **Fate riferimento a** - indica pagine contenenti informazioni correlate; ad esempio: ▶ pag. 12 (indica "fate riferimento a pagina 12")
- **Seguito da** - indica con quale ordine dovete selezionare le opzioni o i menu per effettuare un passaggio; ad esempio: Nel menu Applicazioni, selezionate **Impostazioni** → **Info sul dispositivo** (indica **Impostazioni**, seguito da **Info sul dispositivo**)

Copyright

Copyright © 2012 Samsung Electronics

Questo manuale dell'utente è protetto dalle leggi internazionali sul copyright.

Nessuna parte di questo manuale dell'utente può essere riprodotta, distribuita, tradotta o trasmessa in alcuna forma o tramite alcun mezzo, elettronico o meccanico, compresi fotocopie, registrazione o salvataggio in qualsiasi archivio di informazioni o sistema di recupero, senza previa autorizzazione scritta da parte di Samsung Electronics.

Marchi commerciali

- SAMSUNG e il logo SAMSUNG sono marchi commerciali registrati di Samsung Electronics.
- Il logo Android, Google™, Google Maps™, Google Mail™, YouTube™, Google Play™ Store, Google Latitude™ e Google Talk™ sono marchi commerciali di Google, Inc.
- Bluetooth® è un marchio depositato in tutto il mondo di Bluetooth SIG, Inc.
- Windows Media Player® è un marchio depositato di Microsoft Corporation.
- Wi-Fi®, Wi-Fi Protected Setup™, Wi-Fi Direct™, Wi-Fi CERTIFIED™ e il logo Wi-Fi sono marchi registrati di Wi-Fi Alliance.
- DivX®, DivX Certified® e i loghi associati sono marchi commerciali di Rovi Corporation o delle sue consociate e sono utilizzati in licenza.
- Tutti gli altri marchi e copyright sono proprietà dei rispettivi proprietari.



INFORMAZIONI SU DIVX VIDEO

DivX® è un formato video digitale creato da DivX, LLC, una consociata di Rovi Corporation. Questo è un dispositivo DivX Certified® ufficiale in grado di riprodurre video DivX. Visitate www.divx.com per avere maggiori informazioni e per scaricare strumenti software per convertire i file in video DivX.

INFORMAZIONI SU DIVX VIDEO-ON-DEMAND

Questo dispositivo DivX Certified® deve essere registrato per poter riprodurre filmati DivX Video-on-Demand (VOD). Per ottenere il codice di registrazione, individuate la sezione DivX VOD nel menu Impostazioni del dispositivo. Visitate il sito vod.divx.com per ulteriori informazioni su come completare la registrazione.

DivX Certified® riproduce video DivX® fino a HD 720p, compreso il contenuto premium.

Sommario

Assemblaggio	11
Contenuto della confezione	11
Componenti del dispositivo	12
Tasti	14
Inserimento della scheda SIM o USIM e della batteria ...	15
Caricamento della batteria	17
Inserimento di una scheda di memoria (opzionale)	20
Operazioni preliminari.....	22
Accensione o spegnimento del dispositivo	22
Utilizzo del touch screen	23
Uso dei movimenti	26
Blocco o sblocco del touch screen e dei tasti	30
Informazioni sulla schermata Home	31
Accesso alle applicazioni	36
Avvio di più applicazioni	38
Personalizzazione del dispositivo	39
Inserimento del testo	46
Comunicazione	49
Chiamate	49
Messaggi	60
Google Mail	62
E-mail	64
Google Talk	66
ChatON	67
Messenger	68
Google+	68

Intrattenimento	69
Fotocamera	69
Lettore video	79
Galleria	81
Lettore musicale	85
Music Hub	88
Radio FM	89
Informazioni personali.....	92
Rubrica	92
S Planner	95
S Memo	97
Registratore	100
Servizi Web e GPS	102
Internet	102
Flipboard	106
Game Hub	106
Latitudine	107
Mappe	107
Altri servizi	109
Navigatore	109
Luoghi	110
Riproduzione libri	110
Riproduzione film	111
Play Store	111
Samsung Apps	112
S Suggest	112

YouTube	112
Video Hub	114
Connettività	115
Connessioni USB	115
Wi-Fi	117
Wi-Fi Direct	120
AllShare Play	121
Condivisione della rete mobile	124
Bluetooth	126
GPS	128
Connessioni VPN	130
Strumenti	132
Calcolatrice	132
Orologio	132
Download	135
Dropbox	135
Archivio	136
NFC	138
Ricerca	140
Servizi SIM	141
S Voice	141
Impostazioni	142
Accesso alle opzioni di impostazione	142
Wi-Fi	142
Bluetooth	142

Connessione dati	142
Altre impost.	143
Suono	145
Schermo	146
Sfondo	147
LED	147
Movimento	148
Risparmio energetico	149
Memoria	149
Batteria	150
Gestione applicazioni	150
Account e sincronizzazione	150
Servizi per la posizione	150
Sicurezza	151
Lingua e inserimento	153
Backup e ripristino	158
Docking station	158
Data e ora	158
Accessibilità	159
Opzioni sviluppatore	160
Info sul dispositivo	161
Risoluzione dei problemi	162
Precauzioni di sicurezza	168
Indice	181

Assemblaggio

Contenuto della confezione

Verificare che nella confezione siano presenti i componenti riportati di seguito:

- Dispositivo cellulare
- Batteria
- Guida di riferimento rapido



Utilizzate solo software approvati da Samsung. Software illegali o pirata potrebbero causare danni o malfunzionamenti non coperti dalla garanzia del produttore.



- Gli elementi forniti con il dispositivo e gli accessori disponibili potrebbero variare in base al Paese o al fornitore di servizi.
- Eventuali accessori opzionali possono essere acquistati presso il rivenditore Samsung di zona.
- Gli elementi forniti sono progettati esclusivamente per questo dispositivo e potrebbero non essere compatibili con altri dispositivi.
- Altri accessori potrebbero non essere compatibili con il dispositivo.
- Utilizzate solo accessori approvati da Samsung. Accessori non approvati possono causare il malfunzionamento del dispositivo.

Componenti del dispositivo

› Vista anteriore

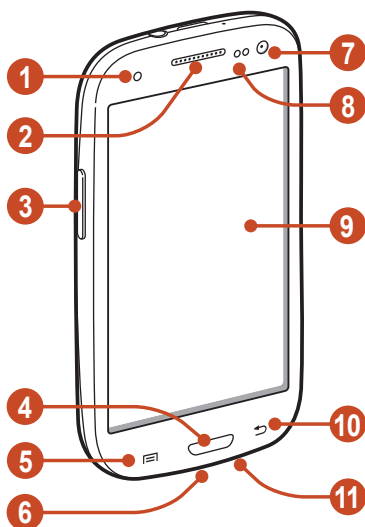

Numero	Funzione
1	Luce di servizio
2	Altoparlante
3	Tasto Volume
4	Tasto Home
5	Tasto Opzione
6	Connettore multifunzione
7	Obiettivo fotocamera anteriore
8	Proximity/Light sensor
9	Touch screen
10	Tasto Indietro
11	Microfono



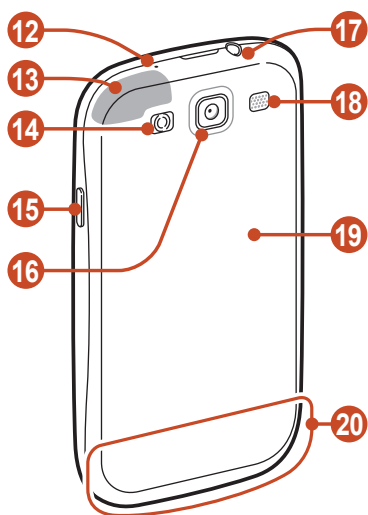

› Vista posteriore



Numero	Funzione
12	Microfono ¹
13	Area antenna GPS ²
14	Flash
15	Tasto di accensione o spegnimento/riavvio/ blocco
16	Obiettivo fotocamera posteriore
17	Connettore da 3,5 mm per auricolare
18	Altoparlante
19	Coperchio posteriore
20	Area antenna principale

1. Attivo solo quando utilizzate la funzione vivavoce o registrate video.
2. Non toccate né coprite l'area intorno all'antenna con le mani o altri oggetti durante l'utilizzo delle funzioni GPS.

Tasti

Tasto	Funzione
 Accensione o spegnimento/riavvio ¹ /blocco	Consente di accendere il dispositivo (tenete premuto); consente di accedere ai menu rapidi (tenete premuto); consente di ripristinare il dispositivo (tenete premuto per 8-10 secondi); consente di spegnere e bloccare il touch screen o di accenderlo.
 Opzione	Consente di aprire l'elenco delle opzioni disponibili per la schermata corrente; nella schermata Home, consente di avviare l'applicazione di ricerca (tenete premuto); consente di aprire la finestra di ricerca durante l'uso di alcune applicazioni (tenete premuto).
 Home	Consente di ritornare alla schermata Home; consente di aprire l'elenco delle applicazioni usate recentemente (tenete premuto); Avvio dell'applicazione S Voice (premete due volte).
 Indietro	Consente di tornare alla schermata precedente.
 Volume	Consente di regolare il volume del dispositivo.

1. In caso di errori fatali, rallentamenti o blocchi del dispositivo, potrebbe essere necessario resettare il dispositivo per ripristinarne il funzionamento.

Inserimento della scheda SIM o USIM e della batteria

Alla sottoscrizione di un abbonamento a un servizio di telefonia mobile, riceverete una scheda SIM (Subscriber Identity Module) e i dettagli dell'abbonamento, come il numero di identificazione personale (PIN) e i servizi opzionali. Per utilizzare i servizi UMTS o HSDPA, potete acquistare una scheda USIM (Universal Subscriber Identity Module).



Potete utilizzare solo schede microSIM.

1 Rimuovete il coperchio posteriore.

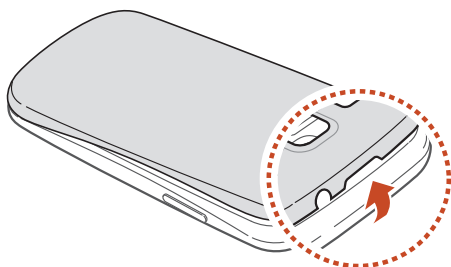

Usate cautela nel rimuovere il coperchio posteriore per evitare di farvi male alle dita o alle unghie.

- 2 Inserite la scheda SIM o USIM con i contatti dorati rivolti verso il basso.

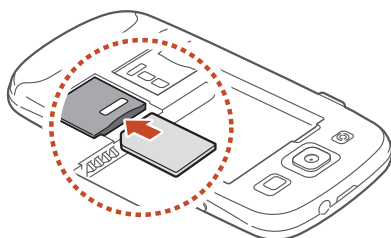

-  Non inserite una scheda di memoria nello slot della scheda SIM. Se la scheda di memoria si incastra nello slot della scheda SIM, per rimuoverla è necessario rivolgersi a un Centro Assistenza Samsung.

- 3 Inserite la batteria.

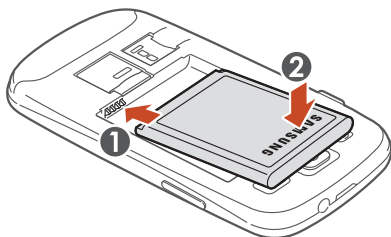

- 4 Riposizionate il coperchio posteriore.

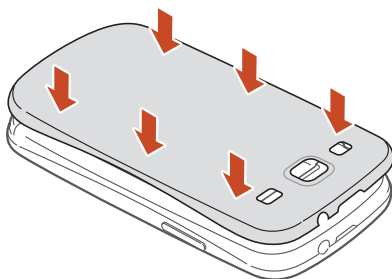

Caricamento della batteria

Prima di utilizzare il dispositivo per la prima volta o quando la batteria non è stata utilizzata per molto tempo, è necessario caricarla. Potete caricare la batteria con un adattatore da viaggio o collegando il dispositivo a un PC tramite cavo USB.



Utilizzate solo caricabatterie e cavi approvati da Samsung. Caricabatterie o cavi non approvati potrebbero provocare l'esplosione della batteria o danneggiare il dispositivo.



- Quando la batteria è scarica, viene emesso un suono di avviso e viene visualizzato un messaggio di batteria scarica. Per continuare a utilizzare il dispositivo, dovete ricaricare la batteria.
- Se la batteria è completamente scarica, non potete accendere il dispositivo, nemmeno se è collegato l'adattatore. Prima di accendere il dispositivo, lasciate caricare per alcuni minuti la batteria.
- Se utilizzate più applicazioni contemporaneamente, applicazioni di rete o programmi che necessitano di una connessione a un altro dispositivo, la batteria si scaricherà velocemente. Per evitare la disconnessione dalla rete o l'interruzione dell'alimentazione durante un trasferimento di dati, utilizzate sempre queste applicazioni dopo aver caricato completamente la batteria.

► Caricamento tramite adattatore da viaggio

- 1 Inserite l'estremità piccola dell'adattatore da viaggio nel connettore multifunzione.

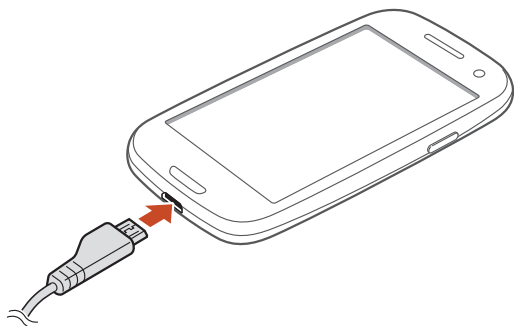

-  Il collegamento errato dell'adattatore può causare gravi danni al dispositivo. I danni causati da uso improprio non sono coperti dalla garanzia.

- 2 Collegate l'altra estremità dell'adattatore a una presa di corrente.

- 
- In caso di alimentazione discontinua durante la carica, il touch screen potrebbe non funzionare. In questo caso, scollegate l'adattatore dal dispositivo.
 - Durante il caricamento, il dispositivo potrebbe surriscaldarsi. Ciò è normale e non dovrebbe influire sulla durata o sulle prestazioni del dispositivo.
 - Se il dispositivo non si carica correttamente, portate il dispositivo e l'adattatore presso un centro di assistenza Samsung.

- 3 Quando la batteria è completamente carica, scollegate l'adattatore dal dispositivo e quindi dalla presa di corrente.

-  Non rimuovete la batteria mentre il dispositivo è collegato all'adattatore per non danneggiare il dispositivo.



Per risparmiare energia, scollegate il caricabatterie dalla presa di corrente quando non è in uso. Il caricabatterie non è dotato di interruttore, pertanto dovete scollegarlo dalla presa di corrente quando non in uso per evitare di consumare energia. Durante il caricamento, il dispositivo dovrebbe rimanere vicino alla presa di corrente.

► Caricamento tramite cavo USB

Prima di caricare la batteria, verificate che il PC sia acceso.

- 1 Collegare l'estremità più piccola (micro-USB) del cavo USB al connettore multifunzione.
- 2 Collegare l'altra estremità del cavo USB a una porta USB del PC.



In base al tipo di cavo USB in uso, l'inizio della ricarica potrebbe non essere immediato.

- 3 Quando la batteria è completamente carica, scollegate il cavo USB dal dispositivo e successivamente dal PC.

► Riduzione del consumo della batteria

Il dispositivo include opzioni che consentono di risparmiare energia. Personalizzando queste opzioni e disattivando le funzioni in background, la durata della batteria del dispositivo aumenta:

- Attivate la modalità Risparmio energetico.
- Quando non utilizzate il dispositivo, passate alla modalità di sospensione premendo il tasto di accensione.
- Chiudete le applicazioni non necessarie utilizzando Gestione attività.
- Disattivate il Bluetooth.
- Disattivate il Wi-Fi.
- Disattivate la sincronizzazione automatica delle applicazioni.
- Riducete la durata della retroilluminazione.
- Riducete la luminosità del display.

Inserimento di una scheda di memoria (opzionale)

Il dispositivo supporta schede di memoria microSD™ o microSDHC™ fino a massimo 32 GB (in base al produttore e al tipo della scheda di memoria).

 Samsung utilizza standard industriali approvati per le schede di memoria, ma alcune marche potrebbero non essere completamente compatibili con il dispositivo. L'utilizzo di una scheda di memoria non compatibile potrebbe danneggiare il dispositivo o la scheda di memoria, nonché danneggiare i dati salvati su di essa.



- Il dispositivo supporta solo file system FAT per schede di memoria. Se inserite una scheda di memoria formattata in maniera diversa, viene richiesto di eseguirne la riformattazione.
- Cancellature e scritture frequenti riducono la durata delle schede di memoria.
- Se inserite una scheda di memoria nel dispositivo, la directory contenente i file della scheda comparirà nella cartella extSdCard.

- 1 Rimuovete il coperchio posteriore.
- 2 Inserite la scheda di memoria con i contatti dorati rivolti verso il basso.

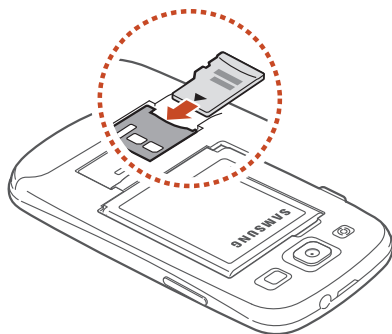

- 3 Spingete la scheda di memoria verso l'interno dello slot fino a bloccarla in sede.
- 4 Riposizionate il coperchio posteriore.

► Rimozione di una scheda di memoria

Accertatevi che il dispositivo non stia accedendo alla scheda di memoria.

- 1 Nel menu Applicazioni, selezionate **Impostazioni** → **Memoria** → **Smonta scheda SD** → **OK**.
- 2 Rimuovete il coperchio posteriore.
- 3 Premete delicatamente la scheda di memoria fino a sbloccarla dal dispositivo.
- 4 Rimuovete la scheda di memoria.
- 5 Riposizionate il coperchio posteriore.

 Non rimuovete la scheda di memoria mentre sono in corso operazioni di trasferimento dati o di accesso alle informazioni, in quanto ciò potrebbe causare perdita di dati o danni alla scheda o al dispositivo.

► Formattazione di una scheda di memoria

La formattazione della scheda di memoria da PC potrebbe provocare incompatibilità con il dispositivo. Formattate la scheda di memoria solo sul dispositivo.

Nel menu Applicazioni, selezionate **Impostazioni** → **Memoria** → **Formatta scheda SD** → **Formatta scheda SD** → **Elimina tutto**.

 Prima di formattare la scheda di memoria, effettuate copie di backup di tutti i dati importanti. La garanzia del produttore non copre perdite di dati derivanti dalle azioni dell'utente.

Operazioni preliminari

Accensione o spegnimento del dispositivo

- 1 Tenete premuto il tasto di accensione.
- 2 Inserite il PIN fornito con la scheda SIM o USIM e selezionate **OK** (se necessario).



Se accendete il dispositivo per la prima volta, seguite le istruzioni visualizzate per configurare il dispositivo. Per utilizzare le applicazioni che interagiscono con il server Google, dovete effettuare l'accesso a Google o creare un account Google.

Per spegnere il dispositivo, tenete premuto il tasto di accensione, quindi selezionate **Spegnimento** → **OK**.



- Attenetevi a tutte le avvertenze e le indicazioni specificate dal personale autorizzato quando vi trovate in aree in cui l'utilizzo dei dispositivi wireless è limitato, come ad esempio sugli aeroplani e negli ospedali.
- Per utilizzare solo le funzioni che non richiedono l'accesso alla rete, passate alla Modalità offline. ► pag. 143

Utilizzo del touch screen

Il touch screen del dispositivo consente di selezionare gli elementi o eseguire le funzioni con facilità. Di seguito vengono illustrate le operazioni di base per l'utilizzo del touch screen.



- Non premete il touch screen con la punta delle dita e non utilizzate oggetti affilati sul touch screen. Farlo potrebbe danneggiare il touch screen o causarne il malfunzionamento.
- Non mettete il touch screen a contatto con altri dispositivi elettrici. Le scariche elettrostatiche possono causarne il malfunzionamento.
- Non mettete il touch screen a contatto con liquidi. Il touch screen potrebbe non funzionare correttamente in presenza di umidità o se esposto a liquidi.



- Per un utilizzo ottimale del touch screen, rimuovete la pellicola protettiva prima di utilizzare il dispositivo.
- Il touch screen è dotato di uno strato che rileva le scariche elettrostatiche emesse dal corpo umano. Per prestazioni ottimali, toccate il touch screen con la punta del dito. Il touch screen non risponde a tocchi con oggetti taglienti come stilo o penne.

Controllate il touch screen con le seguenti azioni:

Toccare

Toccate una volta per selezionare o avviare un menu, un'opzione o un'applicazione.



Tenere premuto

Tenete premuto un elemento per più di 2 secondi.



Trascinare

Toccate un elemento e spostatelo in una nuova posizione.

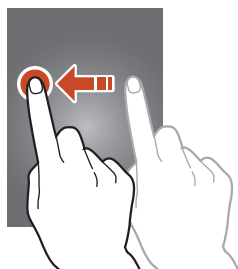

Toccare due volte

Toccate due volte velocemente un elemento.



Muovere velocemente

Scorrete rapidamente in alto, in basso, a sinistra o a destra per spostarvi attraverso elenchi o schermate.

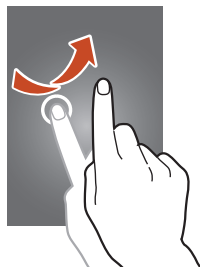

Pizzicare

Posizionate due dita a distanza, quindi riavvicinatele.

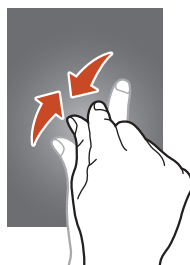

- Se non utilizzate il dispositivo per un determinato periodo di tempo, il touch screen viene disattivato. Per attivare il touch screen, premete il tasto di accensione oppure il tasto Home.
- Potete impostare il tempo che deve trascorrere prima della disattivazione del touch screen. Nel menu Applicazioni, selezionate **Impostazioni** → **Schermo** → **Spegnimento schermo**.

Uso dei movimenti

Il riconoscimento dei movimenti integrato consente di eseguire azioni muovendo il dispositivo o compiendo gesti con le mani.

Per utilizzare queste funzioni, dovete prima attivare la funzione di riconoscimento dei movimenti. Nel menu Applicazioni, selezionate **Impostazioni** → **Movimento**.

Sollevare

Sollevate il dispositivo dopo diverso tempo di inutilizzo o quando lo schermo si è spento. Il dispositivo vibrerà se ci sono chiamate perse o nuovi messaggi

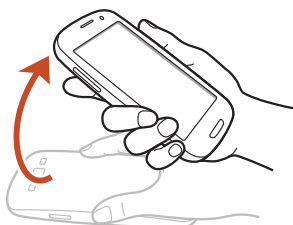

Tenere vicino all'orecchio

Durante la visualizzazione dei dettagli di una chiamata, di un messaggio o di un contatto, sollevate il dispositivo e tenetelo vicino all'orecchio per effettuare una chiamata vocale.

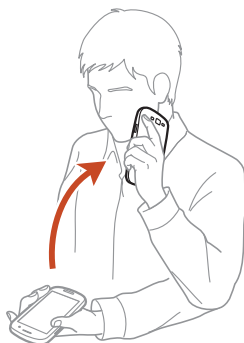

Inclinare

Tenendo il dispositivo con due mani, tenete premuti due punti sul touch screen, quindi inclinate il dispositivo indietro e in avanti per aumentare o diminuire lo zoom durante la visualizzazione delle immagini o la navigazione sul Web.

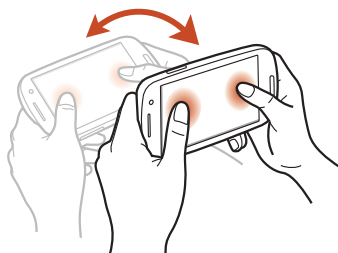

Eeguire la panoramica per spostarsi

Con un dito su un elemento, muovete il dispositivo verso sinistra o destra per spostare l'elemento in un'altra pagina sulla schermata Home o nell'elenco delle applicazioni.

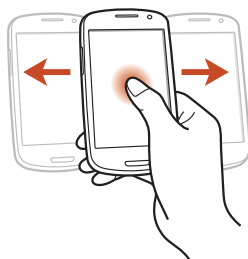

Eeguire la panoramica per sfogliare

Quando un'immagine è ingrandita, tenete premuto un punto dello schermo e muovete il dispositivo in qualsiasi direzione per scorrere l'immagine.

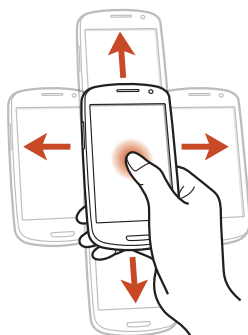

Scuotere

- Scuotete il dispositivo per cercare dispositivi Bluetooth.
- Scuotete il dispositivo per aggiornare l'elenco e-mail o le informazioni da Yahoo News, Yahoo Finance o AccuWeather.



Gli aggiornamenti non sono disponibili per i widget della schermata Home.

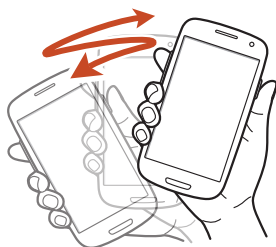

Toccare due volte

Tocate due volte il dispositivo per spostarvi in cima a un elenco di contatti o e-mail.

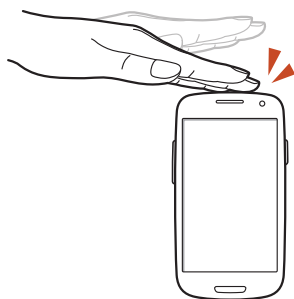

Capovolgere

Posizionate il dispositivo con il touch screen rivolto verso il basso per disattivare le suonerie, sospendere la riproduzione dei file multimediali o per disattivare l'audio della Radio FM.

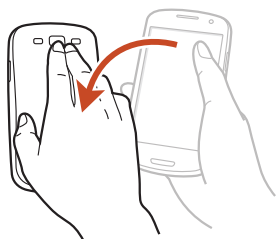

Passare la mano

Passate la mano verso sinistra o destra sullo schermo per catturare una schermata.



Non potete catturare una schermata durante l'utilizzo di alcune applicazioni.

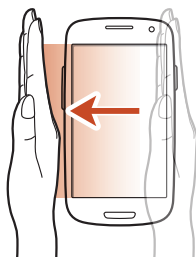

Toccare con il palmo

Tocate lo schermo con il palmo per mettere in pausa la riproduzione di file multimediali o disattivare l'audio della radio FM.



Ruotare

Quando lo schermo è bloccato, tenetelo premuto, quindi ruotate il dispositivo in senso orizzontale per avviare la fotocamera (quando il collegamento alla fotocamera è attivato). ► pag. 151

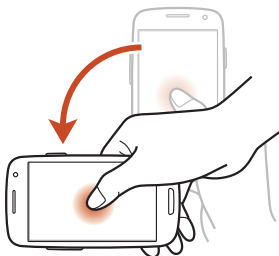

Blocco o sblocco del touch screen e dei tasti

Quando non utilizzate il dispositivo per un determinato periodo di tempo, lo schermo viene automaticamente disattivato e bloccato insieme ai tasti, per impedire operazioni indesiderate. Per bloccare manualmente il touch screen e i tasti, premete il tasto di accensione.

Per sbloccarli, attivate lo schermo premendo il tasto di accensione oppure il tasto Home, quindi passate rapidamente un dito in qualsiasi direzione.

Potete utilizzare lo sblocco con movimento per sbloccare il touch screen. Nel menu Applicazioni, selezionate **Impostazioni** → **Sicurezza** → **Blocco schermo** → **Movimento** → **OK**. Per sbloccare lo schermo con il movimento, tenete premuto un punto dello schermo, quindi inclinate il dispositivo in avanti.



Potete attivare il blocco dello schermo per impedire ad altri di utilizzare o di accedere ai dati personali e alle informazioni salvate sul dispositivo. ► pag. 41

Informazioni sulla schermata Home









Dalla schermata Home, potete visualizzare lo stato del dispositivo e accedere alle applicazioni.

La schermata Home contiene più pannelli. Scorrete a sinistra o a destra per visualizzare i pannelli della schermata Home. Potete anche selezionare uno dei punti nella parte inferiore dello schermo per passare direttamente al pannello corrispondente.

> Icone di indicazione

 Le icone visualizzate sul display potrebbero variare in base al Paese o al fornitore di servizi.

Icona	Definizione
	Nessun segnale
	Potenza del segnale
	Connesso a una rete GPRS
	Connesso a una rete EDGE
	Connesso a una rete HSDPA
	Punto di accesso Wi-Fi connesso
	Bluetooth attivato
	Servizi basati su GPS in uso
	Chiamata in corso
	Chiamata persa
	Collegato a un PC
	Scheda SIM o USIM assente

Icona	Definizione
	Nuovo messaggio
	Sveglia attivata
	Roaming (al di fuori dell'area coperta dal gestore telefonico)
	Modalità silenziosa attivata (vibrazione)
	Modalità silenziosa attivata (muto)
	Modalità offline attivata
	Verificato errore o attenzione richiesta
	Livello di carica della batteria

► Utilizzo del pannello delle notifiche

Per aprire il pannello delle notifiche, toccate l'area delle icone e trascinatela verso il basso. Per nascondere il pannello, trascinate la parte inferiore del pannello verso l'alto.

Dal pannello delle notifiche, potete visualizzare lo stato corrente del dispositivo e utilizzare le seguenti opzioni:

- **Wi-Fi:** consente di attivare o disattivare il Wi-Fi. ► pag. 117
- **GPS:** consente di attivare o disattivare il GPS. ► pag. 128
- **Suono:** consente di attivare o disattivare la Modalità silenziosa. Potete disattivare l'audio del dispositivo o impostarlo per la vibrazione in Modalità silenziosa.
- **Rotazione schermo:** consente o impedisce la rotazione dell'interfaccia quando ruotate il dispositivo.
- **Risparmio energia:** consente di attivare o disattivare la modalità Risparmio energetico.
- **Notifica:** consente di mostrare o nascondere le icone di notifica.

- **Connessione:** consente di attivare o disattivare la connessione dati.
- **Bluetooth:** consente di attivare o disattivare il Bluetooth.
▶ pag. 126
- **Modalità Alla guida:** consente di attivare o disattivare la Modalità alla guida.
- **Sincronizzazione:** consente di attivare o disattivare la sincronizzazione automatica delle applicazioni.

 Le opzioni disponibili potrebbero variare in base al Paese o al fornitore di servizi.

► Spostamento di un elemento sulla schermata Home

Tenete premuto un elemento, quindi trascinatelo in una nuova posizione.

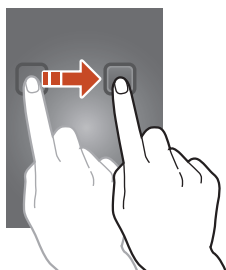

► Rimozione di un elemento dalla schermata Home

Tenete premuto un elemento, quindi trascinatelo nel cestino.

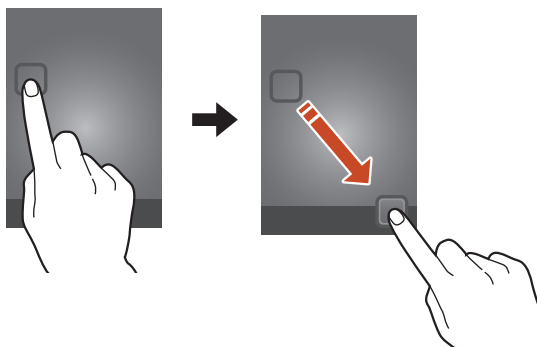



➤ Personalizzazione del pannello di accesso rapido

Potete personalizzare il pannello di accesso rapido nella parte inferiore della schermata Home aggiungendo o rimuovendo i collegamenti alle applicazioni.

- Per rimuovere l'icona di un'applicazione, tenete premuta l'icona, quindi trascinatela nel cestino.
- Per aggiungere un collegamento a un'applicazione, tenete premuto il collegamento a una nuova applicazione sulla schermata Home, quindi trascinatelo in un'area vuota.

➤ Aggiunta o rimozione di un pannello dalla schermata Home

Per organizzare i widget, potete aggiungere o rimuovere i pannelli desiderati della schermata Home.

- 1 Nella schermata Home, posizionate due dita sullo schermo e avvicinatele per passare alla modalità Modifica.
- 2 Aggiungete, rimuovete o riorganizzate i pannelli:
 - Per rimuovere un pannello, tenete premuta la miniatura del pannello, quindi trascinatela nel cestino.
 - Per aggiungere un nuovo pannello, selezionate .
 - Per impostare il pannello principale della schermata Home, selezionate .
 - Per modificare l'ordine dei pannelli, tenete premuta la miniatura del pannello, quindi trascinatela in una nuova posizione.
- 3 Premete il tasto Indietro per tornare alla schermata precedente.

› Utilizzo dei widget

I widget sono piccole applicazioni che forniscono utili funzioni e informazioni nella schermata Home.



- Alcuni widget si collegano ai servizi Web. L'utilizzo di un widget basato su Web potrebbe comportare l'addebito di costi aggiuntivi.
- I widget disponibili potrebbero variare in base al Paese o al fornitore di servizi.

Aggiunta di un widget alla schermata Home

- 1 Nel menu Applicazioni, selezionate **Widget** per aprire il pannello dei widget.
- 2 Scorrete l'apposito pannello verso sinistra o destra per individuare il widget desiderato.
- 3 Tenete premuto un widget per aggiungerlo alla schermata Home.

Aggiunta di un collegamento a Impostazioni alla schermata Home

Potete creare collegamenti alle opzioni di impostazione più utilizzate sulla schermata Home.

- 1 Nel menu Applicazioni, selezionate **Widget** per aprire il pannello dei widget.
- 2 Tenete premuto **Impostazioni**, quindi rilasciatelo sulla schermata Home.
- 3 Selezionate un'opzione di impostazione, come S Beam oppure Wi-Fi.

Accesso alle applicazioni

Avviate le applicazioni e sfruttate al massimo le funzioni del dispositivo. Potete riorganizzare l'elenco delle applicazioni in base alle vostre preferenze, oppure scaricare applicazioni da Internet per migliorare la funzionalità del dispositivo.





- 1 Nella schermata Home, selezionate **Appl.** per accedere all'elenco delle applicazioni.
- 2 Scorrete a sinistra o a destra fino a un'altra schermata. Potete anche selezionare uno dei punti nella parte inferiore del touch screen per passare direttamente alla schermata corrispondente.
- 3 Selezionate un'applicazione.
- 4 Premete il tasto Indietro per tornare alla schermata precedente. Premete il tasto Home per tornare alla schermata Home.



- Potete aggiungere il collegamento a un'applicazione sulla schermata Home tenendo premuta un'icona nell'elenco delle applicazioni.
- Se ruotate il dispositivo durante l'utilizzo di alcune funzioni, anche l'interfaccia verrà ruotata. Per impedire la rotazione dell'interfaccia, selezionate **Impostazioni** → **Schermo** → **Rotazione automatica**.
- Durante l'utilizzo del dispositivo, potete catturare un fermo immagine premendo contemporaneamente il tasto Home e il tasto Accensione o spegnimento. L'immagine verrà salvata in **Archivio** → **sdcard** → **Pictures** → **Screenshots**.

► Organizzazione delle applicazioni

Potete modificare l'ordine delle applicazioni nell'elenco delle applicazioni o raggrupparle in categorie.

- 1 Nel menu Applicazioni, premete il tasto delle opzioni e selezionate **Modifica**.
 - 2 Tenete premuta l'icona di un'applicazione.
 - 3 Organizzate le applicazioni:
 - Per spostare l'applicazione, trascinatela in una nuova posizione.
 - Per aggiungere l'applicazione a una nuova cartella, trascinatela in .
 - Per spostare l'applicazione in un nuovo pannello, trascinatela in .
 - Per disinstallare l'applicazione, trascinatela in .
-  Trascinando l'icona dell'applicazione su , potete visualizzare le informazioni relative all'applicazione.
- 4 Selezionate **Salva**.

► Download di un'applicazione

- 1 Nel menu Applicazioni, selezionate **Altri servizi**.
- 2 Scegliete un'applicazione e scaricatela sul dispositivo.

Inoltre, potete scaricare varie applicazioni da Play Shop, Samsung Apps e S Suggest.

► Disinstallazione di un'applicazione

- 1 Nel menu Applicazioni, premete il tasto delle opzioni e selezionate **Disinstalla**.
- 2 Selezionate  sull'icona di un'applicazione, quindi selezionate **OK**.

 Potete disinstallare solo le applicazioni che avete scaricato manualmente.

› Accesso alle applicazioni utilizzate di recente

- 1 Tenete premuto il tasto Home per visualizzare le applicazioni utilizzate di recente.
- 2 Selezionate un'applicazione.

Avvio di più applicazioni

Il dispositivo consente di eseguire diverse operazioni nello stesso momento tenendo aperte più applicazioni contemporaneamente. Per avviare più applicazioni, premete il tasto Home durante l'utilizzo di un'applicazione. Quindi, selezionate un'altra applicazione da avviare dalla schermata Home.

› Gestione delle applicazioni

Con Gestione attività potete gestire più applicazioni.

- 1 Tenete premuto il tasto Home, quindi selezionate **Gestione attività** → **Applicazioni attive**.

Viene avviato Gestione attività e vengono mostrate le applicazioni attive.

- 2 Controllate le applicazioni attive:
 - Per cambiare applicazione, selezionatene una dall'elenco.
 - Per chiudere un'applicazione, selezionate **Chiud.**
 - Per chiudere tutte le applicazioni attive, selezionate **Chiudi**.

Personalizzazione del dispositivo

Potete utilizzare il dispositivo al meglio modificando le impostazioni in base alle vostre preferenze.

► Modifica della lingua del display

- 1 Nel menu Applicazioni, selezionate **Impostazioni** → **Lingua e inserimento** → **Lingua**.
- 2 Selezionate una lingua.

► Attivazione o disattivazione dei toni di selezione

Nel menu Applicazioni, selezionate **Impostazioni** → **Suono** → **Feedback sonoro**.

► Regolazione del volume del dispositivo

- 1 Premete il tasto Volume su o giù.
- 2 Selezionate  e trascinate i cursori per regolare il livello del volume per ogni suono.

► Modifica della suoneria di chiamata

- 1 Nel menu Applicazioni, selezionate **Impostazioni** → **Suono** → **Suoneria dispositivo**.
- 2 Selezionate una suoneria → **OK**.

► Attivazione della Modalità silenziosa

Per attivare o disattivare l'audio del dispositivo, eseguite una delle operazioni riportate di seguito:

- Toccate l'area delle icone di indicazione e trascinatela verso il basso per aprire il pannello delle notifiche, quindi selezionate **Suono**.
- Tenete premuto il tasto di accensione, quindi selezionate **Modalità silenziosa**.
- Nel menu Applicazioni, selezionate **Telefono** → **Tastiera**, quindi tenete premuto .

› Selezione di uno sfondo per la schermata Home

- 1 Nel menu Applicazioni, selezionate **Impostazioni** → **Sfondo** → **Schermata iniziale**.
- 2 Selezionate una cartella immagini → un'immagine.

› Modifica del carattere del display

- 1 Nel menu Applicazioni, selezionate **Impostazioni** → **Schermo** → **Stile carattere**.
- 2 Selezionate un carattere → **Sì**.

› Regolazione della luminosità del display

Il dispositivo include un sensore della luce che può rilevare il livello di luce ambientale e regolare la luminosità del display in modo automatico. Potete anche impostare la luminosità del display manualmente.



La luminosità del display influisce sulla velocità con cui si consuma la batteria.

Impostazione del dispositivo per la regolazione automatica della luminosità

- 1 Nel menu Applicazioni, selezionate **Impostazioni** → **Schermo** → **Luminosità**.
- 2 Selezionate la casella accanto a **Luminosità automatica**.
- 3 Selezionate **OK**.
La luminosità del dispositivo verrà automaticamente aumentata in ambienti luminosi e ridotta in ambienti più scuri.

Regolazione manuale della luminosità

- 1 Nel menu Applicazioni, selezionate **Impostazioni** → **Schermo** → **Luminosità**.
- 2 Deselezionate la casella accanto a **Luminosità automatica**.
- 3 Trascinate il cursore verso sinistra o destra.
- 4 Selezionate **OK**.

► Blocco del dispositivo

Potete bloccare il dispositivo attivando la funzione di blocco dello schermo.



- Se dimenticate la password, portate il dispositivo presso un centro assistenza Samsung per resettarlo.
- Samsung non è responsabile per la perdita di password o informazioni private o per altri danni provocati da software illegali.

Impostazione di sblocco tramite il rilevamento del volto

- 1 Nel menu Applicazioni, selezionate **Impostazioni** → **Sicurezza** → **Blocco schermo** → **Sblocco col sorriso**.
- 2 Selezionate **Configura** → **Continua**.
- 3 Posizionate il dispositivo in modo da centrare il vostro volto nella figura.
- 4 Quando il volto viene acquisito correttamente, selezionate **Continua**.
- 5 Completate l'impostazione del secondo codice o segno di sblocco.

Impostazione dello sblocco tramite il riconoscimento della voce e del volto

- 1 Nel menu Applicazioni, selezionate **Impostazioni** → **Sicurezza** → **Blocco schermo** → **Volto e voce**.
- 2 Selezionate **Configura** → **Continua**.

- 3 Posizionate il dispositivo in modo da centrare il vostro volto nella figura.
- 4 Quando il volto viene acquisito correttamente, selezionate **Continua**.
- 5 Selezionate .
- 6 Pronunciate quattro volte una parola o una frase da utilizzare come comando di sblocco.
- 7 Selezionate **Fatto**.
- 8 Completate l'impostazione del secondo codice o segno di sblocco.

Impostazione di un segno di sblocco

- 1 Nel menu Applicazioni, selezionate **Impostazioni** → **Sicurezza** → **Blocco schermo** → **Segno**.
 - 2 Fate riferimento alle istruzioni visualizzate sullo schermo e al segno di esempio, quindi selezionate **Avanti**.
 - 3 Tracciate un segno per collegare almeno 4 punti e selezionate **Continua**.
 - 4 Tracciate di nuovo il segno per confermare e selezionate **Conferma**.
 - 5 Completate l'impostazione del PIN di backup.
-  Se dimenticate il segno di sblocco, potete disattivare il blocco del touch screen con un PIN di back-up.

Impostazione di un PIN di sblocco

- 1 Nel menu Applicazioni, selezionate **Impostazioni** → **Sicurezza** → **Blocco schermo** → **PIN**.
- 2 Inserite un nuovo PIN e selezionate **Continua**.
- 3 Inserite nuovamente il PIN e selezionate **OK**.

Impostazione di una password di sblocco

- 1 Nel menu Applicazioni, selezionate **Impostazioni** → **Sicurezza** → **Blocco schermo** → **Password**.
- 2 Inserite una nuova password (alfanumerica) e selezionate **Continua**.
- 3 Inserite nuovamente la password e selezionate **OK**.

► Blocco della scheda SIM o USIM

Potete bloccare il dispositivo con il PIN fornito con la scheda SIM o USIM. Una volta attivato il blocco SIM o USIM, dovete inserire il PIN a ogni accensione del dispositivo o a ogni accesso ad applicazioni che richiedono il PIN.

- 1 Nel menu Applicazioni, selezionate **Impostazioni** → **Sicurezza** → **Configura PIN scheda SIM** → **Blocca scheda SIM**.
- 2 Inserite il PIN e selezionate **OK**.



- Se inserite un PIN errato per troppe volte, la scheda SIM o USIM si blocca. Per sbloccare la scheda SIM o USIM, dovete inserire il codice di sblocco PIN (PUK).
- Se bloccate la scheda SIM o USIM immettendo un PUK errato, portate la scheda SIM o USIM presso il gestore telefonico per sbloccarla.

➤ Attivazione della funzione Trova dispositivo mobile

In caso di smarrimento o furto, quando qualcuno inserisce una nuova scheda SIM o USIM nel dispositivo, la funzione Trova dispositivo mobile invia automaticamente il numero di contatto ai destinatari da voi specificati per aiutarvi a recuperare il dispositivo. Per utilizzare questa funzione, dovete creare un account Samsung per il controllo in remoto del dispositivo tramite Internet.

- 1 Nel menu Applicazioni, selezionate **Impostazioni** → **Sicurezza** → **Avviso di cambio SIM**.
- 2 Selezionate **Accedi**.
Per creare un account Samsung, selezionate **Crea account**.
- 3 Inserite l'indirizzo e-mail e la password del vostro account Samsung, quindi selezionate **Accedi**.
- 4 Trascinate l'indicatore di **Avviso di cambio SIM** verso destra.
- 5 Selezionate **Messaggio di avviso**.
- 6 Inserite il messaggio SMS da inviare ai destinatari e selezionate **OK**.
- 7 Aggiungete i destinatari:
 - Selezionate **Crea** e inserite manualmente i numeri di telefono, compresi il prefisso internazionale e il simbolo +.
 - Selezionate i numeri di telefono dall'elenco dei contatti selezionando **Rubrica**.
- 8 Selezionate **Salva**.



La funzione "Mobile Tracker" è stata concepita per permettere al proprietario/utilizzatore del dispositivo, in caso di furto o smarrimento, di ottenere il numero telefonico di colui che inserisce nel dispositivo rubato o smarrito una nuova scheda SIM, e ciò al fine e nell'ambito della tutela dei legittimi interessi di chi ha subito il furto del dispositivo o l'abbia smarrito. La funzione "Mobile Tracker" non è operativa automaticamente; la sua attivazione è a discrezione dell'utilizzatore del dispositivo. Se viene attivata la funzione "Mobile Tracker", nel caso in cui venga inserita una scheda SIM diversa da quella del primo o (in caso di uno o più trasferimenti dell'apparecchio) dell'ultimo legittimo utilizzatore (l'"utente"), il dispositivo invierà automaticamente un SMS ai numeri telefonici dei destinatari indicati all'atto di attivazione della funzione "Mobile Tracker", contenente il messaggio di individuazione predefinito ed il numero telefonico di colui che tenta di utilizzare il cellulare con un'altra scheda SIM. Dato lo specifico scopo per il quale la funzione "Mobile Tracker" è stata creata, si raccomanda l'uso di questa funzione nei limiti e per il periodo di tempo in cui questa risulti strettamente necessaria a perseguire il predetto scopo. Ogni uso del numero telefonico altrui diverso dal predetto scopo può essere fonte di responsabilità da parte dell'utente. È pertanto responsabilità dell'utente assicurarsi che la funzione "Mobile Tracker" sia disattivata prima che il dispositivo sia legittimamente utilizzato da altre persone per loro uso personale. Nel caso in cui la funzione non venga disattivata, l'utente può essere ritenuto responsabile per qualsiasi danno causato dall'invio, via SMS, del dato personale sopraindicato, compresi - a mero titolo esemplificativo e non esaustivo - i costi sostenuti da terzi (quali gli operatori di rete) per effetto della trasmissione del predetto dato personale via SMS. Per ulteriori dettagli, fare riferimento alla descrizione della funzione "Mobile Tracker" sul manuale ed, in particolare, alle istruzioni di attivazione e disattivazione della funzione stessa.

Inserimento del testo

Potete inserire il testo pronunciando le parole al microfono, selezionando i caratteri sulla tastiera virtuale o scrivendo a mano sullo schermo.



L'inserimento di testo non è supportato in alcune lingue. Per inserire il testo, dovete modificare la lingua di inserimento impostandone una tra quelle supportate.

► Modifica del metodo di inserimento di testo

- 1 Da un campo di testo, toccate l'area delle icone di indicazione e trascinatela verso il basso per aprire il pannello delle notifiche.
- 2 Selezionate **Seleziona modalità di inserimento** → un metodo di inserimento del testo.

► Inserimento del testo con la funzione di inserimento vocale di Google

- 1 Registrate il messaggio parlando vicino al microfono.
- 2 Al termine, selezionate **Fine**.



Per aggiungere le lingue di inserimento per il riconoscimento vocale, selezionate la lingua → **Aggiungi altre lingue**.

► Inserimento di testo con la tastiera Samsung

- 1 Da un campo di testo, toccate l'area delle icone di indicazione e trascinatela verso il basso per aprire il pannello delle notifiche.
- 2 Selezionate **Seleziona modalità di inserimento** → **Configura metodi di inserimento**, quindi  accanto a **Tastiera Samsung** → **Tipi tastiera verticale** → un tipo di tastiera.
- 3 Inserite il testo selezionando i tasti alfanumerici.



Quando inserite il testo, ruotate il dispositivo per visualizzare la tastiera QWERTY a schermo intero. Selezionate i tasti virtuali per inserire il testo.

Inoltre, potete utilizzare i seguenti tasti:

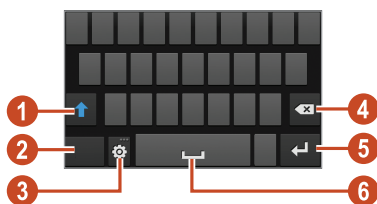





Numero	Funzione
1	Consente di passare da maiuscole a minuscole e viceversa.
2	Consente di cambiare la modalità di inserimento del testo.
3	Consente di accedere alle impostazioni della tastiera. Tenete premuto  per passare alla modalità Scrittura a mano, inserire il testo con la voce o accedere agli appunti.
4	Consente di cancellare l'immissione.
5	Consente di iniziare una nuova riga.
6	Consente di inserire uno spazio.







Quando la modalità di Previsione testo (XT9) è attiva, potete utilizzare la modalità di inserimento continuo, che vi consente di inserire il testo facendo scivolare il dito sulla tastiera. ► pag. 154

Quando inserite il testo con la tastiera 3x4, potete utilizzare le seguenti modalità:

Modalità	Funzione
ABC	<ol style="list-style-type: none">1. Selezionate  per passare alla modalità ABC.2. Selezionate un tasto virtuale corrispondente finché non appare il carattere desiderato.
Numero	<ol style="list-style-type: none">1. Selezionate  per passare alla modalità Numero.2. Selezionate un numero. <p> Potete inserire i numeri tenendo premuto un tasto virtuale nella modalità ABC.</p>
Simbolo	<ol style="list-style-type: none">1. Selezionate  per passare alla modalità Simbolo.2. Selezionate ◀ oppure ▶ per scorrere fino a una serie di simboli.3. Selezionate un simbolo.

► Come copiare e incollare il testo

Da un campo di testo, potete copiare il testo e incollarlo in un'altra applicazione.

- 1 Tenete premuto un passaggio del testo.
- 2 Trascinate  oppure  per selezionare il testo da copiare.
- 3 Selezionate  o  per aggiungere il testo agli appunti.
- 4 In un'altra applicazione, posizionate il cursore nel punto in cui volete inserire il testo.
- 5 Selezionate  → **Incolla** per inserire il testo dagli appunti al campo di testo.

Comunicazione



Chiamate

In questa sezione vengono illustrate le diverse funzioni di chiamata del dispositivo, ad esempio come effettuare una chiamata e rispondervi, come utilizzare le opzioni disponibili durante una chiamata o come personalizzare e utilizzare le funzioni correlate.



- Per evitare immissioni accidentali, il sensore di prossimità blocca automaticamente il touch screen quando tenete il dispositivo vicino al viso. ► pag. 57
- L'elettricità statica scaricata dal corpo o dai vestiti potrebbe interferire con il sensore di prossimità, durante una chiamata.

► Esecuzione di una chiamata

- 1 Nel menu Applicazioni, selezionate **Telefono** → **Tastiera**, quindi inserite il prefisso e il numero di telefono.
- 2 Selezionate  per effettuare una chiamata vocale. Per effettuare una videochiamata, selezionate .
- 3 Selezionate un'applicazione da utilizzare per effettuare la chiamata (se necessario).
- 4 Per terminare la chiamata, selezionate **Termina**.



- Potete salvare i numeri chiamati di frequente nell'elenco dei contatti. ► pag. 92
- Per accedere al registro chiamate e riselectare i numeri composti recentemente, selezionate **Telefono** → **Registro**.

› Risposta a una chiamata

1 Quando ricevete una chiamata, selezionate  quindi trascinate il dito fuori dal cerchio grande.



Per disattivare la suoneria, premete il tasto Volume.

2 Per terminare la chiamata, selezionate **Termina**.

› Rifiuto di chiamata

Quando ricevete una chiamata, selezionate  quindi trascinate il dito fuori dal cerchio grande.

Per inviare un messaggio al chiamante quando rifiutate una chiamata, trascinate verso l'alto la barra di rifiuto messaggio in fondo allo schermo.



Potete selezionare un messaggio predefinito tra i molti a disposizione o crearne uno personalizzato. ► pag. 57

› Esecuzione di una chiamata internazionale

1 Nel menu Applicazioni, selezionate **Telefono** → **Tastiera**, quindi tenete premuto  per inserire il carattere +.

2 Inserite un numero completo (prefisso internazionale, prefisso nazionale e numero di telefono).

3 Selezionate  per comporre il numero.

› Utilizzo di un auricolare

Collegate un auricolare al dispositivo per rispondere alle chiamate e gestirle in modo agevole.



- Per rispondere a una chiamata, premete il pulsante dell'auricolare.
- Per rifiutare una chiamata, tenete premuto il pulsante dell'auricolare.
- Per mettere in attesa una chiamata o recuperarla, tenete premuto il pulsante dell'auricolare.
- Per terminare una chiamata, premete il pulsante dell'auricolare.

› Utilizzo delle opzioni durante una chiamata vocale

Durante una chiamata vocale potete utilizzare le seguenti opzioni:



Le opzioni disponibili potrebbero variare in base al Paese o al gestore telefonico.

- Per regolare il volume di ascolto, premete il tasto Volume su o giù.
- Per mettere una chiamata in attesa, selezionate . Per recuperare una chiamata in attesa, selezionate .
- Per effettuare una seconda chiamata, selezionate **Chiama**, quindi digitate un nuovo numero.
- Per passare da una chiamata all'altra, selezionate **Scambia**.
- Per rispondere a una seconda chiamata, selezionate  quindi trascinate il dito fuori dal cerchio grande quando sentite un tono di notifica di chiamata in attesa. La prima chiamata viene messa in attesa automaticamente. Per utilizzare questa funzione, dovete attivare l'opzione di avviso di chiamata.
- Per aprire la tastiera, selezionate **Keypad**.
- Per attivare il vivavoce, selezionate **Altoparlante**.



Se utilizzate il vivavoce in ambienti rumorosi, potrebbe risultare difficile sentire la persona con cui state parlando. Per prestazioni audio ottimali, utilizzate la modalità normale.

- Per disattivare il microfono in modo che l'altro interlocutore non possa sentirvi, selezionate **Muto**.
- Per conversare con l'altro interlocutore tramite un dispositivo Bluetooth, selezionate **Auricolare**.
- Per effettuare una chiamata in conferenza, eseguite una seconda chiamata o rispondetevi, quindi selezionate **Unisci** una volta stabilita la connessione con il secondo partecipante. Ripetete l'operazione per aggiungere altri partecipanti. Per utilizzare questa funzione, dovete abbonarvi al servizio di chiamata in conferenza.
- Per aprire l'elenco dei contatti, premete il tasto delle opzioni e selezionate **Rubrica**.
- Per creare un promemoria, premete il tasto delle opzioni e selezionate **Promemoria**.
- Per disattivare la funzione di riduzione del rumore che elimina il rumore di sottofondo in modo che l'interlocutore possa sentirvi più chiaramente, premete il tasto Opzioni e selezionate **Riduz. disturbi disatt.**
- Per selezionare un'opzione di equalizzatore da usare durante una chiamata, premete il tasto delle opzioni e selezionate **Eq. audio in ch.**
- Per connettere l'interlocutore corrente a quello in attesa, premete il tasto delle opzioni e selezionate **Trasferisci**. Sarete disconnessi da entrambi gli interlocutori.

► Utilizzo delle opzioni durante una videochiamata

Durante una videochiamata, potete utilizzare le seguenti opzioni:



Le opzioni disponibili potrebbero variare in base al Paese o al gestore telefonico.

- Per passare dalla fotocamera posteriore a quella anteriore e viceversa, selezionate **Cambia fotocamera**.
- Per disattivare il microfono in modo che l'altro interlocutore non possa sentirvi, selezionate **Muto**.
- Per nascondere la vostra immagine all'interlocutore, premete il tasto delle opzioni e selezionate **Nascondi**.

- Per selezionare un'immagine che verrà mostrata all'altro interlocutore, premete il tasto delle opzioni e selezionate **Immagine in uscita**.
- Per aprire la tastiera, premete il tasto opzioni e selezionate **Dialpad**.
- Per conversare con l'altro interlocutore tramite un auricolare Bluetooth, premete il tasto delle opzioni e selezionate **Auricolare BT**.
- Per disattivare il vivavoce, premete il tasto Opzioni e selezionate **Altoparlante**.
- Per applicare degli emoticon all'immagine, premete il tasto Opzioni e selezionate **Emotional animation**.
- Per applicare delle icone decorative all'immagine, premete il tasto Opzioni e selezionate **Vista tema**.
- Per cambiare la modalità di visualizzazione in vista fumetto, premete il tasto delle opzioni e selezionate **Cartoon view**.
- Tenere premuta l'immagine dell'interlocutore per accedere alle seguenti opzioni:
 - Per acquisire l'immagine dell'interlocutore, selezionate **Cattura immagine**.
 - Per registrare un video dell'immagine dell'interlocutore, selezionate **Registra video**.



In molti Paesi è illegale registrare una chiamata senza permesso. Chiedete sempre il permesso all'interlocutore prima di registrare una chiamata.

► Visualizzazione e composizione delle chiamate perse

Il dispositivo visualizza le chiamate perse. Per richiamare, toccate l'area delle icone e trascinatela verso il basso per aprire il pannello delle notifiche, quindi selezionate la notifica di chiamata persa.

► Impostazione del rifiuto automatico

Utilizzate il rifiuto automatico per rifiutare automaticamente le chiamate provenienti da determinati numeri.

- 1 Nel menu Applicazioni, selezionate **Telefono**.
- 2 Premete il tasto delle opzioni e selezionate **Impostazioni chiamata** → **Rifiuto chiamata**.
- 3 Trascinate l'indicatore di **Rifiuto automatico** verso destra.
- 4 Selezionate **Rifiuto automatico** → un'opzione.

Opzione	Funzione
Tutti i numeri	Consente di rifiutare tutte le chiamate.
Rifiuto auto numeri	Consente di rifiutare le chiamate provenienti dai numeri presenti nell'elenco rifiuto automatico.

- 5 Selezionate **Elenco rifiuto automatico**.
- 6 Selezionate **Crea**.
- 7 Inserite un numero e selezionate **Salva**.
Potete impostare i criteri per il numero.
- 8 Per aggiungere altri numeri, ripetete le operazioni dei punti da 6 a 7.

► Attivazione della modalità FDN (Fixed Dialling Number, Numeri a selezione fissa)

Nella modalità FDN, il dispositivo impedisce le chiamate in uscita ai numeri non memorizzati nell'elenco FDN della scheda SIM o USIM.

- 1 Nel menu Applicazioni, selezionate **Telefono**.
- 2 Premete il tasto delle opzioni e selezionate **Impostazioni chiamata** → **Impostazioni aggiuntive** → **Numeri a selezione fissa**.
- 3 Selezionate **Attiva FDN**.

- 4 Inserite il PIN2 fornito assieme alla scheda SIM o USIM e selezionate **OK**.
- 5 Selezionate **Elenco FDN** e aggiungete i contatti.

► Impostazione del trasferimento chiamate

Il trasferimento di chiamata è un servizio di rete che trasferisce le chiamate in entrata a un numero specificato. Potete impostare questa funzione separatamente per diverse condizioni.

- 1 Nel menu Applicazioni, selezionate **Telefono**.
- 2 Premete il tasto delle opzioni e selezionate **Impostazioni chiamata** → **Trasferimento chiamate** → un tipo di chiamata.
- 3 Selezionate una condizione.
- 4 Specificate un numero a cui trasferire le chiamate e selezionate **Attiva**.
L'impostazione sarà inviata alla rete.

► Impostazione del blocco chiamate

Il blocco chiamate è una funzione di rete che consente di limitare alcuni tipi di chiamate o impedire ad altri di effettuare chiamate con il vostro dispositivo.

- 1 Nel menu Applicazioni, selezionate **Telefono**.
- 2 Premete il tasto delle opzioni e selezionate **Impostazioni chiamata** → **Impostazioni aggiuntive** → **Blocco chiamate** → un tipo di chiamata.
- 3 Selezionate un'opzione di blocco chiamate.
- 4 Immettete una password per il blocco chiamate e selezionate **OK**.
L'impostazione sarà inviata alla rete.

› Impostazione dell'avviso di chiamata

L'avviso di chiamata è una funzione di rete che vi avvisa se è in arrivo una chiamata mentre siete già impegnati in un'altra. Questa funzione è disponibile solo per le chiamate vocali.

- 1 Nel menu Applicazioni, selezionate **Telefono**.
- 2 Premete il tasto delle opzioni e selezionate **Impostazioni chiamata** → **Impostazioni aggiuntive** → **Avviso di chiamata**.
L'impostazione sarà inviata alla rete.

› Visualizzazione di un registro di chiamate o messaggi

Potete visualizzare i registri delle chiamate e dei messaggi filtrati in base al tipo.

- 1 Nel menu Applicazioni, selezionate **Telefono** → **Registro**.
- 2 Premete il tasto delle opzioni e selezionate **Visualizza** → un'opzione.



Potete effettuare una chiamata o inviare un messaggio a un contatto scorrendo verso sinistra o destra una voce del registro.

- 3 Selezionate una voce di registro per visualizzarne i dettagli.



Dalla vista dettagli, potete effettuare una chiamata, inviare un messaggio o aggiungere il numero all'elenco dei contatti o all'elenco rifiuto automatico.

› Personalizzazione delle impostazioni delle chiamate

- 1 Nel menu Applicazioni, selezionate **Telefono**.
- 2 Premete il tasto delle opzioni e selezionate **Impostazioni chiamata**.

3 Modificate le seguenti opzioni:

Opzione	Funzione
Rifiuto chiamata	Consente di rifiutare automaticamente le chiamate provenienti dai numeri specificati. Potete aggiungere altri numeri telefonici all'elenco rifiuto automatico.
Messaggi di rifiuto	Consente di aggiungere o modificare il messaggio da inviare quando rifiutate una chiamata.
Avviso in chiamata → Vibrazioni chiamate	Consente di impostare la vibrazione del dispositivo quando l'interlocutore risponde a una chiamata o la termina.
Avviso in chiamata → Stato toni di chiamata	Consente di impostare il dispositivo per avvisarvi dello stato chiamata durante una chiamata.
Avviso in chiamata → Avvisi durante chiamata	Consente di impostare il dispositivo per avvisarvi degli eventi durante una chiamata.
Risposta/Fine chiamata → Tasto di risposta	Consente di rispondere alle chiamate premendo il tasto Home.
Risposta/Fine chiamata → Termina chiamata	Consente di terminare una chiamata quando premete il tasto di accensione.
Spegn. sch. autom. in chiam.	Consente di attivare il sensore di prossimità durante una chiamata.
Impostaz. accessori chiamata → Risposta automatica	Consente di impostare la risposta automatica dopo un periodo specificato (disponibile solo con auricolare collegato).

Opzione	Funzione
Impostaz. accessori chiamata → Timer risposta automatica	Consente di selezionare il periodo di tempo trascorso il quale il dispositivo risponderà alle chiamate.
Impostaz. accessori chiamata → Condiz. chiam. in uscita	Consente di effettuare le chiamate in uscita con un auricolare Bluetooth anche quando il dispositivo è bloccato.
Impostaz. accessori chiamata → Tipo chiamata in uscita	Consente di selezionare il tipo di chiamate in uscita che effettuate con un auricolare Bluetooth.
Usa vol. add. per chiam.	Consente di visualizzare il tasto volume durante una chiamata.
Alza volume se in tasca	Consente di aumentare il volume della suoneria quando il dispositivo si trova in un luogo chiuso, come una borsa o una tasca.
Trasferimento chiamate	Consente di inoltrare le chiamate in entrata a un numero specifico.
Impostazioni aggiuntive → ID chiamante	Consente di mostrare il vostro ID chiamante agli altri interlocutori per le chiamate in uscita.
Impostazioni aggiuntive → Blocco chiamate	Consente di limitare le chiamate in base al tipo.
Impostazioni aggiuntive → Avviso di chiamata	Consente di impostare il dispositivo per avvisarvi di una chiamata in entrata mentre siete impegnati in un'altra chiamata.
Impostazioni aggiuntive → Ricomposizione automatica	Consente di impostare la ricomposizione automatica di una chiamata non riuscita o interrotta.

Opzione	Funzione
Impostazioni aggiuntive → Riduzione dei disturbi	Consente di rimuovere il rumore di fondo in modo che l'interlocutore possa sentire più chiaramente.
Impostazioni aggiuntive → Numeri a selezione fissa	Consente di attivare la modalità FDN per impedire le chiamate verso numeri non memorizzati nell'elenco FDN della scheda SIM o USIM.
Impostazioni aggiuntive → Codice area automatico	Consente di inserire automaticamente un prefisso (nazionale o internazionale) prima di un numero di telefono.
Impostazioni aggiuntive → Equal. audio in chiamata	Consente di selezionare un'opzione di equalizzatore per l'uso durante una chiamata.
Impostazioni aggiuntive → Equalizzatore personalizzato	Consente di personalizzare le impostazioni dell'equalizzatore per l'uso con un auricolare.
Immagine videochiamata	Consente di selezionare un'immagine alternativa da mostrare agli interlocutori.
Mostra immagine	Consente di mostrare la vostra immagine live agli interlocutori.
Usa opzioni chiamata non riuscita	Consente di provare a effettuare una chiamata vocale in caso di videochiamata non riuscita.
Servizio segreteria telefonica	Consente di selezionare un gestore di servizio di segreteria telefonica.
Imposta segreteria telefonica	Consente di inserire il numero del server di segreteria telefonica. Potete richiedere questo numero al vostro fornitore di servizi.

Opzione	Funzione
Vibrazione	consente di impostare la vibrazione del dispositivo quando ricevete messaggi nella segreteria.
Account	Consente di accettare le chiamate IP e di impostare gli account per i relativi servizi.
Util. chiam. via Internet	Consente di scegliere se utilizzare i servizi di chiamata IP per tutte le chiamate o soltanto per le chiamate IP.



Messaggi

Di seguito vengono illustrate le modalità di creazione e invio di SMS o MMS, nonché di visualizzazione o gestione dei messaggi inviati o ricevuti.







L'invio e la ricezione dei messaggi in roaming potrebbe comportare l'addebito di costi aggiuntivi. Per informazioni, rivolgetevi al vostro fornitore di servizi.

> Invio di SMS

- 1 Nel menu Applicazioni, selezionate **Messaggi** → .
- 2 Aggiungete i destinatari:
 - Inserite manualmente i numeri di telefono e separateli con punto e virgola o virgola.
 - Selezionate i numeri di telefono dagli elenchi delle chiamate, dei messaggi o dei contatti selezionando .
- 3 Selezionate il campo di testo e inserite il testo del messaggio. Per inserire le emoticon, premete il tasto delle opzioni e selezionate **Inserisci emoticon**.
- 4 Per inviare il messaggio, selezionate .

› Invio di MMS

- 1 Nel menu Applicazioni, selezionate **Messaggi** → .
 - 2 Aggiungete i destinatari:
 - Inserite manualmente i numeri di telefono o gli indirizzi e-mail, separati da punto e virgola o virgola.
 - Selezionate i numeri di telefono o gli indirizzi e-mail dagli elenchi delle chiamate, dei messaggi o dei contatti selezionando .
-  Quando inserite un indirizzo e-mail, il dispositivo convertirà il messaggio in MMS.
- 3 Selezionate il campo di testo e inserite il testo del messaggio. Per inserire le emoticon, premete il tasto delle opzioni e selezionate **Inserisci emoticon**.
 - 4 Selezionate , quindi allegate un file.
 - 5 Premete il tasto delle opzioni e selezionate **Aggiungi oggetto**, quindi inserite un oggetto.
 - 6 Per inviare il messaggio, selezionate .

› Visualizzazione di SMS o MMS

- 1 Nel menu Applicazioni, selezionate **Messaggi**.
I messaggi personali vengono raggruppati in base al contatto, come una conversazione.
- 2 Selezionate un contatto.
- 3 Selezionate un MMS per visualizzare maggiori dettagli.

› Ascolto dei messaggi della segreteria telefonica

Se avete impostato il trasferimento delle chiamate perse alla segreteria telefonica, i chiamanti possono lasciare messaggi quando non rispondete alle loro chiamate.

- 1 Nel menu Applicazioni, selezionate **Telefono** → **Tastiera**, quindi tenete premuto .
- 2 Seguite le istruzioni fornite dalla segreteria telefonica.



Prima di poter accedere al server della segreteria telefonica, dovete salvarne il numero. Richiedete tale numero al vostro fornitore di servizi.

Google Mail

Di seguito vengono illustrate le modalità di invio o visualizzazione delle e-mail tramite il servizio webmail Google Mail™.



- La disponibilità di questa funzione varia in base al Paese o al fornitore di servizi.
- L'aspetto di questa funzione potrebbe variare in base al Paese o al gestore telefonico.

› Invio di un'e-mail

- 1 Nel menu delle applicazioni, selezionate **Google Mail** → .
- 2 Selezionate il campo del destinatario e inserite un indirizzo e-mail.
- 3 Selezionate il campo dell'oggetto e inserite un oggetto.
- 4 Selezionate il campo di testo e inserite il testo dell'e-mail.

- 5 Premete il tasto delle opzioni e selezionate **Allega file**, quindi allegate un file.
- 6 Per inviare il messaggio, selezionate ➤.











Se siete offline o al di fuori dell'area di copertura del vostro gestore, il messaggio verrà trattenuto in uscita finché non tornerete online o all'interno dell'area di copertura.

► Visualizzazione di un'e-mail

- 1 Nel menu delle applicazioni, selezionate **Google Mail**.
- 2 Premete  per aggiornare l'elenco dei messaggi.
- 3 Selezionate un'e-mail.

Dalla vista messaggi, utilizzate le seguenti opzioni:

- Per spostarvi al messaggio successivo o precedente, scorrete verso destra o sinistra.
- Per aggiungere il messaggio ai preferiti, selezionate .
- Per rispondere al messaggio, selezionate .
- Per rispondere al messaggio includendo tutti i destinatari, selezionate  → **Rispondi a tutti**.
- Per inoltrare il messaggio ad altri, selezionate  → **Inoltra**.
- Per archiviare il messaggio, selezionate .
- Per eliminare il messaggio, selezionate .
- Per aggiungere un'etichetta al messaggio, selezionate .
- Per contrassegnare il messaggio come non letto, selezionate .
- Per contrassegnare il messaggio come importante, premere il tasto delle opzioni e selezionate **Segna come importante**.
- Per nascondere il messaggio, premete il tasto delle opzioni e selezionate **Disattiva**. Per visualizzare i messaggi nascosti, selezionate  → **Tutta la posta** dall'elenco delle etichette.
- Per aggiungere il messaggio all'elenco dei messaggi indesiderati, premete il tasto delle opzioni e selezionate **Segnala come spam**.

- Per modificare le impostazioni delle e-mail, premete il tasto delle opzioni e selezionate **Impostazioni**.
- Per visualizzare un allegato, selezionate **VISUALIZZA**. Per salvarlo sul dispositivo, selezionate **SALVA**.

E-mail



Di seguito vengono illustrate le modalità di invio o visualizzazione delle e-mail mediante l'account e-mail personale o di lavoro.



› Impostazione di un account e-mail

- 1 Nel menu delle applicazioni, selezionate **E-mail**.
- 2 Inserite il vostro indirizzo e-mail e la vostra password.
- 3 Selezionate **Succ.** Per inserire manualmente i dettagli dell'account, selezionate **Config. manuale**.
- 4 Seguite le istruzioni visualizzate.

Dopo aver configurato l'account e-mail, le e-mail vengono scaricate sul dispositivo. Se avete creato più di due account, potete passare da un account e-mail all'altro. Selezionate il nome di un account nella parte superiore dello schermo e selezionate quello da cui desiderate recuperare i messaggi.

› Invio di un'e-mail

- 1 Nel menu delle applicazioni, selezionate **E-mail** → .
- 2 Aggiungete i destinatari:
 - Inserite manualmente gli indirizzi e-mail e separateli con punto e virgola o virgola.
 - Selezionate gli indirizzi e-mail dall'elenco dei messaggi o dei contatti selezionando .





- 3 Selezionate il campo dell'oggetto e inserite un oggetto.
- 4 Selezionate il campo di testo e inserite il testo dell'e-mail.
- 5 Selezionate , quindi allegare un file.
- 6 Per inviare il messaggio, selezionate .

 Se siete offline o al di fuori dell'area di copertura del vostro gestore, il messaggio verrà trattenuto in uscita finché non tornerete online o all'interno dell'area di copertura.

► Visualizzazione di un'e-mail

- 1 Nel menu delle applicazioni, selezionate **E-mail**.
- 2 Premete  per aggiornare l'elenco dei messaggi.
- 3 Selezionate un'e-mail.

Dalla vista messaggi, utilizzate le seguenti opzioni:

- Per spostarvi al messaggio successivo o precedente, scorrete verso destra o sinistra.
- Per rispondere al messaggio, selezionate .
- Per inoltrare il messaggio ad altri, selezionate .
- Per eliminare il messaggio, selezionate .
- Per contrassegnare il messaggio come importante, selezionate .
- Per contrassegnare il messaggio come non letto, premere il tasto delle opzioni e selezionate **Segna come non letto**.
- Per spostare il messaggio in un'altra cartella, premete il tasto Opzioni e selezionate **Sposta**.
- Per salvare il messaggio sul dispositivo, premete il tasto delle opzioni e selezionate **Salva e-mail**. L'immagine verrà salvata in **Archivio** → **sdcard** → **Saved Email**.
- Per modificare il colore del carattere dei messaggi, premete il tasto Opzioni e selezionate **Colore carattere**.
- Per modificare il colore di sfondo dei messaggi, premete il tasto Opzioni e selezionate **Colore sfondo**.

- Per stampare il messaggio via Wi-Fi o USB, premete il tasto delle opzioni e selezionate **Stampa**. Il dispositivo è compatibile soltanto con alcune stampanti Samsung.
- Per creare un nuovo messaggio, premete il tasto delle opzioni e selezionate **Componi**.
- Per salvare gli indirizzi e-mail dei destinatari nella rubrica come gruppo di contatti, premete il tasto delle opzioni e selezionate **Salva come gruppo**.
- Per modificare le impostazioni delle e-mail, premete il tasto delle opzioni e selezionate **Impostazioni**.
- Per salvare un allegato sul dispositivo, selezionate la scheda allegati → .



Le opzioni disponibili variano in base all'account e-mail.

Google Talk

Di seguito vengono illustrate le modalità di scambio dei messaggi immediati con amici e contatti tramite il servizio di messaggistica immediata Google Talk™.



La disponibilità di questa funzione varia in base al Paese o al fornitore di servizi.



› Impostazione dello stato

- 1 Nel menu delle applicazioni, selezionate **Google Talk**.
- 2 Selezionate un account Google.
- 3 Selezionate il vostro nome in cima all'elenco di amici.
- 4 Personalizzate il vostro stato, l'immagine e il messaggio personale.

➤ Aggiunta di un contatto all'elenco degli amici

- 1 Nel menu delle applicazioni, selezionate **Google Talk** → .
- 2 Inserite l'indirizzo e-mail di un amico, quindi selezionate **FINE**.
Quando l'invito viene accettato, il contatto viene aggiunto all'elenco.

➤ Avvio di una conversazione

- 1 Nel menu delle applicazioni, selezionate **Google Talk**.
- 2 Selezionate un contatto dall'elenco degli amici.
Si apre la schermata della conversazione.
- 3 Inserite e inviate il messaggio.
 - Per aggiungere contatti alla conversazione, premete il tasto delle opzioni e selezionate **Aggiungi alla chat**.
 - Per passare da una conversazione attiva all'altra, scorrete verso sinistra o destra.
 - Per utilizzare una chat video, selezionate .
 - Per utilizzare una chat vocale, selezionate .
- 4 Premete il tasto delle opzioni e selezionate **Termina chat** per terminare la conversazione.

ChatON

Di seguito viene illustrata la modalità di utilizzo di ChatON per inviare e ricevere messaggi immediati da qualsiasi dispositivo dotato di numero telefonico mobile.

- 1 Nel menu Applicazioni, selezionate **ChatON**.
 Se aprite questa applicazione per la prima volta, seguite le istruzioni visualizzate per completare l'impostazione dell'account.
- 2 Inserite e inviate il messaggio.

Messenger

Imparate come scambiare messaggi istantanei con amici e contatti tramite il servizio di messaggistica immediata Google+ messenger.



La disponibilità di questa funzione potrebbe variare in base al Paese o al gestore telefonico.

1 Nel menu Applicazioni, selezionate **Messenger**.



Se aprite questa applicazione per la prima volta, seguite le istruzioni visualizzate per completare l'impostazione dell'account.

2 Inserite e inviate il messaggio.

Google+

Di seguito viene illustrata la modalità di accesso al servizio di social network di Google. Potete creare gruppi con cui scambiare messaggi immediati e foto.



La disponibilità di questa funzione potrebbe variare in base al Paese o al gestore telefonico.

1 Nel menu delle applicazioni, selezionate **Google+**.



Se aprite questa applicazione per la prima volta, seguite le istruzioni visualizzate per completare l'impostazione dell'account.

2 Selezionate una funzione di social network.

Intrattenimento

Fotocamera

Di seguito vengono illustrate le modalità di acquisizione e visualizzazione di video e foto. Potete scattare foto con risoluzioni fino a 3264 x 2448 pixel (8 megapixel) e registrare video con risoluzioni fino a 1920 x 1080 pixel.





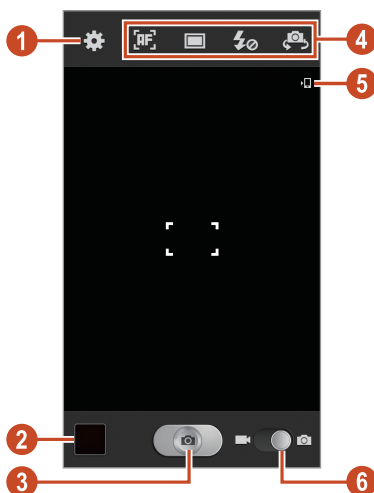

- La fotocamera si spegne automaticamente se non viene utilizzata per un periodo di tempo specificato.
- La capacità di memoria può variare in base alla scena o alle condizioni di scatto.

› Scatto di una foto

- 1 Nel menu Applicazioni, selezionate **Fotocamera**.
- 2 Orientate l'obiettivo della fotocamera verso il soggetto ed eseguite le regolazioni necessarie.



Numero	Funzione
1	Consente di modificare le impostazioni della fotocamera.
2	Consente di visualizzare le foto scattate.
3	Consente di scattare una foto.
4	<p>Consente di utilizzare i collegamenti alla fotocamera.</p> <ul style="list-style-type: none"> •  : consente di modificare la messa a fuoco. •  : consente di modificare la modalità scatto. ► pag. 72 •  : consente di modificare l'impostazione del flash; potete attivare o disattivare manualmente il flash o impostare la fotocamera per utilizzare automaticamente il flash quando necessario. •  : consente di passare alla fotocamera anteriore per eseguire un autoscatto. <p>Potete aggiungere o rimuovere i collegamenti alle opzioni più utilizzate. ► pag. 78</p>
5	Consente di visualizzare la posizione di memoria.
6	Consente di passare alla videocamera.





Per aumentare lo zoom, posizionate due dita sullo schermo e separatele lentamente. Per diminuire lo zoom, avvicinatele. Potete anche aumentare o diminuire lo zoom con il tasto Volume. Lo zoom potrebbe non essere disponibile quando scattate foto ad alta risoluzione.

3 Toccate il display per mettere a fuoco un punto nella schermata di anteprima.

Il riquadro di messa a fuoco si sposta sul punto in cui toccate e diventa verde quando il soggetto è a fuoco.

4 Selezionate  per scattare una foto. La foto viene salvata automaticamente.

Dopo aver scattato una foto, selezionate il visualizzatore di immagini per rivederla.

- Per visualizzare altre foto, scorrete a sinistra o destra.
- Per aumentare o diminuire lo zoom, posizionate due dita sul touch screen e separatele lentamente, oppure avvicinatele. Per tornare alla dimensione originale, toccate due volte il touch screen.
- Per inviare la foto ad altri utenti o condividerla con loro, selezionate .
- Per avviare una presentazione, selezionate  → **Avvia**. Toccate lo schermo per interromperla.
- Per eliminare la foto, selezionate .
- Per registrare i volti delle foto come tag volti, premete il tasto delle opzioni e selezionate **Tag volti**. ► pag. 83
- Per aggiungere la foto agli appunti, premete il tasto delle opzioni e selezionate **Copia negli appunti**.
- Per ruotare la foto in senso antiorario, premete il tasto delle opzioni e selezionate **Ruota a sinistra**.
- Per ruotare la foto in senso orario, premete il tasto delle opzioni e selezionate **Ruota a destra**.
- Per ritagliare una sezione della foto, premete il tasto delle opzioni e selezionate **Ritaglia**.
- Per modificare la foto con l'editor di immagini, premete il tasto Opzioni e selezionate **Modifica**.
- Per impostare la foto come sfondo o come immagine per un contatto, premete il tasto delle opzioni, quindi **Imposta foto come**.
- Per inviare la foto a una persona di cui è disponibile il relativo tag volto, premete il tasto delle opzioni e selezionate **Condivisione foto amici**.
- Per stampare la foto via Wi-Fi o USB, premete il tasto delle opzioni e selezionate **Stampa**. Il dispositivo è compatibile soltanto con alcune stampanti Samsung.

- Per modificare il nome di un file, premete il tasto delle opzioni, quindi selezionate **Rinomina**.
- Per cercare dispositivi con la condivisione multimediale attiva, selezionate **Ricerca dispositivi vicini**.
- Per visualizzare i dettagli della foto, premete il tasto delle opzioni e selezionate **Dettagli**.

› Modifica della modalità scatto

Potete scattare foto con varie modalità scatto. Per modificare la modalità scatto, selezionate  → un'opzione.

Opzione	Funzione
Scatto continuo	Consente di scattare foto in sequenza di soggetti movimento. Quando scattate foto con l'opzione Best shot attivata, potete selezionare e salvare le foto.
HDR	Consente di scattare tre foto con diverse esposizioni e di combinarle per migliorare il rapporto di contrasto.
Modo sorriso	Consente di impostare il riconoscimento del volto delle persone e di scattare una foto quando sorridono.
Estetica	Consente di nascondere le imperfezioni del viso.
Panorama	Consente di scattare foto panoramiche.
Fumetto	Consente di scattare foto con effetti fumetto.
Share shot	Consente di scattare una foto e di inviarla ad altri con Wi-Fi Direct.
Condivisione foto amici	Consente di impostare il dispositivo per il riconoscimento del viso di una persona il cui volto è registrato come tag e di inviare la foto a tale persona. In base all'angolazione del volto, al colore della pelle, all'espressione facciale, alle condizioni di luce o agli accessori indossati dal soggetto, il riconoscimento del volto potrebbe non andare a buon fine.

► Personalizzazione delle impostazioni della fotocamera

Prima di scattare una foto, selezionate  per accedere alle seguenti opzioni:

Opzione	Funzione
Modifica collegamenti	Consente di modificare i collegamenti alle opzioni più utilizzate.
Autoscatto	Consente di scattare foto di voi stessi con la fotocamera anteriore.
Flash	Consente di modificare l'impostazione del flash; potete attivare o disattivare manualmente il flash o impostare la fotocamera per utilizzare automaticamente il flash quando necessario.
Modalità scatto	Consente di modificare la modalità scatto. ► pag. 72
Modalità scene	Consente di modificare la modalità scene.
Valore esposizione	Consente di regolare il valore dell'esposizione per modificare la luminosità.
Messa a fuoco	Consente di selezionare una messa a fuoco. Potete scattare foto da vicino o impostare la fotocamera per la messa a fuoco automatica del soggetto o dei volti.
Avvio ritardato	Consente di selezionare l'intervallo di tempo precedente allo scatto di una foto.
Effetti	Consente di applicare un effetto speciale.
Risoluzione	Consente di selezionare un'opzione di risoluzione.
Bilanciamento bianco	Consente di regolare il bilanciamento del colore in base alle condizioni di illuminazione.

Opzione	Funzione
ISO	Consente di regolare la sensibilità del sensore della fotocamera.
Misurazione	Consente di selezionare un tipo di esposimetro.
Visibilità all'aperto	Consente di migliorare il contrasto del display all'aperto.
Antivibrazione	Consente di attivare la funzione antivibrazione per ridurre la sfocatura causata dalla vibrazione o dal movimento del dispositivo.
Contrasto auto	Consente di impostare la fotocamera per la regolazione automatica del rapporto di contrasto tra le aree scure e le aree chiare della foto.
Linee guida	Consente di visualizzare la griglia sulla schermata di anteprima.
Qualità immagini	Consente di selezionare un livello di qualità delle foto.
Tag GPS	<p>Consente di impostare la fotocamera in modo da inserire le informazioni di posizione nelle foto.</p>  <ul style="list-style-type: none"> • Per una migliore ricezione GPS, evitate di scattare foto in luoghi dove il segnale può essere ostruito, come tra edifici, nei sottopassaggi o in cattive condizioni atmosferiche. • La vostra posizione viene riportata sulle foto che caricate su Internet. Per evitare di mostrare queste informazioni, disattivate l'impostazione tag GPS.



Opzione	Funzione
Salva come capovolto	Consente di capovolgere automaticamente l'immagine quando scattate una foto con l'obiettivo anteriore.
Memoria	Consente di selezionare una posizione in cui salvare le foto scattate.
Ripristina	Consente di ripristinare le impostazioni della fotocamera.

► Registrazione di un video

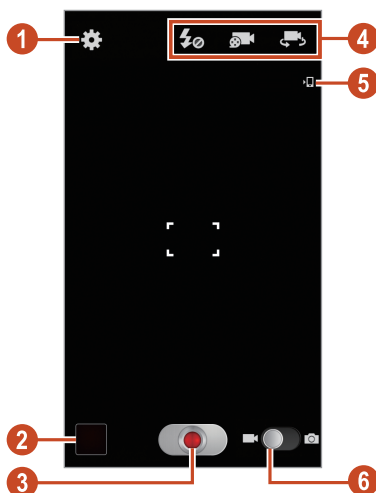
- 1 Nel menu Applicazioni, selezionate **Fotocamera**.
- 2 Trascinate il cursore per passare alla videocamera.
- 3 Orientate l'obiettivo verso il soggetto ed eseguite le regolazioni desiderate.







Numero	Funzione
1	Consente di modificare le impostazioni della videocamera.
2	Consente di visualizzare i video registrati.
3	Consente di registrare un video.

Numero	Funzione
4	<p>Consente di utilizzare i collegamenti alla videocamera.</p> <ul style="list-style-type: none"> • : consente di modificare le impostazioni del flash. • : consente di modificare la modalità di registrazione (per allegati a MMS o per il normale salvataggio). • : consente di passare alla fotocamera anteriore per registrare un video di voi stessi. Potete aggiungere o rimuovere i collegamenti alle opzioni più utilizzate. ► pag. 78
5	Consente di visualizzare la posizione di memoria.
6	Consente di passare alla fotocamera.







Per aumentare lo zoom, posizionate due dita sullo schermo e separatele lentamente. Per diminuire lo zoom, avvicinatele. Potete anche aumentare o diminuire lo zoom con il tasto Volume. Lo zoom potrebbe non essere disponibile quando registrate ad alta risoluzione.

- 4 Toccate il touch screen nel punto da mettere a fuoco. La cornice di messa a fuoco si sposta sul punto toccato e diventa verde quando il soggetto è a fuoco.
- 5 Selezionate  per avviare la registrazione.
 - Per modificare la messa a fuoco, toccate il punto da mettere a fuoco. Per mettere a fuoco il centro del touch screen, selezionate .
 - Per acquisire un'immagine del video durante la registrazione, selezionate .
- 6 Selezionate  per interrompere la registrazione. Il video viene salvato automaticamente.



La videocamera potrebbe non essere in grado di registrare correttamente un video in schede di memoria con bassa velocità di trasferimento.

Dopo aver registrato un video, selezionate il visualizzatore di immagini per rivederlo.

- Per visualizzare altri video, scorrete a sinistra o destra.
- Per riprodurre il video, selezionate .
- Per inviare il video ad altri utenti o condividerlo con loro, selezionate .
- Per avviare una presentazione, selezionate  → **Avvia**. Toccate lo schermo per interromperla.
- Per eliminare il video, selezionate .
- Per modificare il nome di un file, premete il tasto delle opzioni, quindi selezionate **Rinomina**.
- Per cercare dispositivi con la condivisione multimediale attiva, selezionate **Ricerca dispositivi vicini**.
- Per visualizzare i dettagli del video, premete il tasto delle opzioni e selezionate **Dettagli**.

► Personalizzazione delle impostazioni della videocamera

Prima di registrare un video, selezionate  per accedere alle seguenti opzioni:

Opzione	Funzione
Modifica collegamenti	Consente di modificare i collegamenti alle opzioni più utilizzate.
Auto registrazione	Consente di passare alla fotocamera anteriore per registrare un video di voi stessi.
Flash	Consente di modificare l'impostazione del flash.
Modalità registrazione	Consente di modificare la modalità di registrazione (per allegati a MMS o per il normale salvataggio).
Valore esposizione	Consente di regolare il valore dell'esposizione per modificare la luminosità.
Avvio ritardato	Consente di selezionare l'intervallo di tempo precedente all'avvio della registrazione.
Effetti	Consente di applicare un effetto speciale.

Opzione	Funzione
Risoluzione	Consente di selezionare un'opzione di risoluzione.
Bilanciamento bianco	Consente di regolare il bilanciamento del colore in base alle condizioni di illuminazione.
Visibilità all'aperto	Consente di migliorare il contrasto del display all'aperto.
Antivibrazione	Consente di attivare la funzione antivibrazione per ridurre la sfocatura causata dalla vibrazione o dal movimento del dispositivo.
Linee guida	Consente di visualizzare la griglia sulla schermata di anteprima.
Qualità video	Consente di selezionare un livello di qualità dei video.
Salva come capovolto	Consente di capovolgere automaticamente l'immagine quando registrate un video con l'obiettivo anteriore.
Memoria	Consente di selezionare una posizione in cui memorizzare i video registrati.
Ripristina	Consente di ripristinare le impostazioni della videocamera.

► Modifica delle icone dei collegamenti

Potete aggiungere o rimuovere i collegamenti alle opzioni più utilizzate.

- 1 Dalla schermata di anteprima, tenete premuta l'area dei collegamenti oppure selezionate  → **Modifica collegamenti**.
- 2 Tenete premuta un'icona nell'elenco delle opzioni e trascinatela nell'area dei collegamenti.
Per rimuovere i collegamenti, tenete premuta un'icona e trascinatela nell'elenco delle opzioni.
- 3 Toccate lo schermo per tornare alla schermata di anteprima.

Lettores video

Di seguito viene illustrata la modalità di utilizzo del lettore video.



- In base al software del dispositivo, alcuni formati file non sono supportati.
- Se la dimensione di un file supera la memoria disponibile, potrebbe verificarsi un errore all'apertura.
- La qualità della riproduzione potrebbe variare in base al tipo di contenuto.
- Alcuni file potrebbero non essere riprodotti correttamente in base al tipo di codifica.

> Riproduzione di un video

- 1 Nel menu Applicazioni, selezionate **Lettores video**.
- 2 Selezionate un video.
- 3 Controllate la riproduzione con i seguenti tasti:

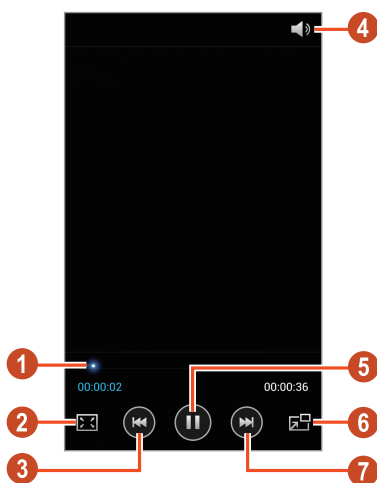

Numero	Funzione
1	Consente di spostarvi avanti o indietro nel file trascinando o toccando la barra.
2	Consente di cambiare il rapporto dello schermo video.

Numero	Funzione
3	Consente di riavviare la riproduzione; consente passare al file precedente (toccate per 2 secondi); consente di cercare indietro nel file (tenete premuto).
4	Consente di regolare il volume.
5	Consente di mettere in pausa la riproduzione; per riprendere la riproduzione, selezionate  .
6	Consente di ridurre la dimensione dello schermo video. Per tornare alla dimensione originale, toccate lo schermo video.
7	Consente di passare al file successivo e di cercare avanti nel file (tenete premuto).

Durante la riproduzione, premete il tasto delle opzioni per accedere alle seguenti opzioni:

- Per cercare dispositivi con la condivisione multimediale attiva, selezionate **Ricerca dispositivi vicini**.
- Per inviare il video ad altri utenti o condividerlo con loro, selezionate **Condividi con**.
- Per dividere il video in segmenti, selezionate **Anteprima capitolo**. Potete cercare un segmento e passare direttamente a quel punto.
- Per ritagliare un segmento del video, selezionate **Ritaglia**.
- Per ascoltare l'audio con un auricolare Bluetooth, selezionate **Con Bluetooth**. Non potete utilizzare questa opzione se collegate un auricolare al connettore per auricolare del dispositivo.
- Per impostare lo spegnimento automatico del lettore video dopo un periodo di tempo specifico, selezionate **Spegnim. autom. video**.
- Per modificare le impostazioni del lettore video, selezionate **Impostazioni**.
- Per visualizzare i dettagli del video, selezionate **Dettagli**.

► Personalizzazione delle impostazioni del lettore video

1 Durante la riproduzione, premete il tasto delle opzioni e selezionate **Impostazioni**.

2 Modificate le seguenti opzioni:

Opzione	Funzione
Luminosità video	Consente di regolare la luminosità del display.
Riprod. succ. in autom.	Consente di impostare la riproduzione automatica del file successivo.
Velocità di riproduzione	Consente di modificare la velocità di riproduzione.
SoundAlive	Consente di selezionare un effetto sonoro.
Sottotitoli	Consente di modificare le impostazioni per un file di sottotitolo.
Tonalità di colore	Consente di selezionare una tonalità di colore.
Visibilità all'aperto	Consente di migliorare il contrasto del display all'aperto.

Galleria

Di seguito vengono illustrate le modalità di visualizzazione delle immagini e di riproduzione dei video salvati nel dispositivo.





- In base al software del dispositivo, alcuni formati file non sono supportati.
- Se la dimensione di un file supera la memoria disponibile, potrebbe verificarsi un errore all'apertura.
- La qualità della riproduzione potrebbe variare in base al tipo di contenuto.
- Alcuni file potrebbero non essere riprodotti correttamente in base al tipo di codifica.

› Visualizzazione di un'immagine

1 Nel menu Applicazioni, selezionate **Galleria**.

2 Selezionate una cartella → un'immagine.

Mentre visualizzate un'immagine, utilizzate le seguenti opzioni:

- Per visualizzare altre immagini, scorrete a sinistra o destra.
- Per aumentare o diminuire lo zoom, posizionate due dita sullo schermo e separatele lentamente, oppure avvicinatele. Per tornare alla dimensione originale, toccate due volte lo schermo.
- Per inviare l'immagine ad altri utenti o condividerla con loro, selezionate .
- Per avviare una presentazione, selezionate  → **Avvia**. Toccate lo schermo per interromperla.
- Per eliminare l'immagine, selezionate .
- Per registrare i volti dell'immagine come tag, premete il tasto delle opzioni e selezionate **Tag volti**.
- Per aggiungere l'immagine agli appunti, premete il tasto delle opzioni e selezionate **Copia negli appunti**.
- Per ruotare l'immagine in senso antiorario, premete il tasto delle opzioni e selezionate **Ruota a sinistra**.
- Per ruotare l'immagine in senso orario, premete il tasto delle opzioni e selezionate **Ruota a destra**.
- Per ritagliare una sezione dell'immagine, premete il tasto delle opzioni e selezionate **Ritaglia**.
- Per modificare l'immagine con l'editor di immagini, premete il tasto Opzioni e selezionate **Modifica**.
- Per impostare l'immagine come sfondo o come immagine per un contatto, premete il tasto delle opzioni, quindi selezionate **Imposta foto come**.
- Per inviare l'immagine a una persona il cui volto è registrato come tag, premete il tasto delle opzioni e selezionate **Condivisione foto amici**.

- Per stampare l'immagine via Wi-Fi o USB, premete il tasto delle opzioni e selezionate **Stampa**. Il dispositivo è compatibile soltanto con alcune stampanti Samsung.
- Per modificare il nome di un file, premete il tasto delle opzioni, quindi selezionate **Rinomina**.
- Per cercare dispositivi con la condivisione multimediale attiva, selezionate **Ricerca dispositivi vicini**.
- Per visualizzare i dettagli dell'immagine, premete il tasto delle opzioni e selezionate **Dettagli**.



Le opzioni disponibili variano in base alla cartella selezionata.

› Aggiunta di tag ai volti di un'immagine

Imparate come aggiungere tag ai volti delle immagini per effettuare chiamate, inviare messaggi e caricare messaggi sui social network con gli appositi collegamenti.





In base all'angolazione del volto, al colore della pelle, all'espressione facciale, alle condizioni di luce o agli accessori indossati dal soggetto, il riconoscimento del volto potrebbe non andare a buon fine.

- 1 Nel menu Applicazioni, selezionate **Galleria**.
- 2 Selezionate un'immagine.
- 3 Premete il tasto delle opzioni e selezionate **Tag volti** → **Attivo**. I volti riconosciuti vengono visualizzati nella cornice. Se il riconoscimento automatico dei volti non avviene, tenete premuto un volto per aggiungere manualmente una cornice.
- 4 Selezionate un volto riconosciuto → **Aggiungi nome**.
- 5 Selezionate il nome della persona dall'elenco dei contatti. Il contatto viene collegato al volto dell'immagine.

Quando il tag volto viene visualizzato con un nome, selezionatelo e utilizzate le opzioni disponibili.

› Riproduzione di un video

- 1 Nel menu Applicazioni, selezionate **Galleria**.
- 2 Selezionate una cartella → un video (indicato dall'icona .
- 3 Selezionate  per avviare la riproduzione.
- 4 Controllate la riproduzione con i tasti. ► pag. 79

Durante la riproduzione, premete il tasto delle opzioni per accedere alle seguenti opzioni:

- Per cercare dispositivi con la condivisione multimediale attiva, selezionate **Ricerca dispositivi vicini**.
- Per inviare il video ad altri utenti o condividerlo con loro, selezionate **Condividi con**.
- Per dividere il video in segmenti, selezionate **Anteprima capitolo**. Potete cercare un segmento e passare direttamente a quel punto.
- Per ritagliare un segmento del video, selezionate **Ritaglia**.
- Per ascoltare l'audio con un auricolare Bluetooth, selezionate **Con Bluetooth**. Non potete utilizzare questa opzione se collegate un auricolare al connettore per auricolare del dispositivo.
- Per impostare lo spegnimento automatico del lettore video dopo un periodo di tempo specifico, selezionate **Spegnim. autom. video**.
- Per modificare le impostazioni del lettore video, selezionate **Impostazioni**.
- Per visualizzare i dettagli del video, selezionate **Dettagli**.

Lettores musicale

Di seguito viene illustrata la modalità di ascolto della vostra musica preferita ovunque vi troviate.



- In base al software del dispositivo, alcuni formati file non sono supportati.
- Se la dimensione di un file supera la memoria disponibile, potrebbe verificarsi un errore all'apertura.
- La qualità della riproduzione potrebbe variare in base al tipo di contenuto.
- Alcuni file potrebbero non essere riprodotti correttamente in base al tipo di codifica.

► Aggiunta di file musicali al dispositivo

Per prima cosa, trasferite i file musicali al dispositivo o alla scheda di memoria:

- Download da Internet. ► pag. 102
- Download da un PC tramite il programma Samsung Kies. ► pag. 115
- Download da un PC con Windows Media Player. ► pag. 115
- Ricezione con Bluetooth. ► pag. 128
- Ricezione con Wi-Fi ► pag. 120
- Copia nella scheda di memoria.

► Riproduzione di musica

- 1 Nel menu Applicazioni, selezionate **Lettores musicale**.
- 2 Selezionate una categoria musicale → un file musicale.

3 Controllate la riproduzione con i seguenti tasti:



Numero	Funzione
1	Consente di attivare la modalità di riproduzione casuale.
2	Consente di spostarvi avanti o indietro nel file trascinando o toccando la barra.
3	Consente di selezionare un effetto sonoro.
4	Consente di riavviare la riproduzione; consente passare al file precedente (toccate per 2 secondi); consente di cercare indietro nel file (tenete premuto).
5	Consente di regolare il volume.
6	Consente di modificare la modalità di ripetizione.
7	Consente di ordinare il file musicali in base al mood o all'anno.
8	Consente di mettere in pausa la riproduzione; per riprendere la riproduzione, selezionate ▶.
9	Consente di aprire la playlist.

Numero	Funzione
10	Consente di passare al file successivo e di cercare avanti nel file (tenete premuto).



Potete controllare il lettore musicale tramite auricolare. Nella schermata iniziale, tenete premuto il tasto dell'auricolare per avviare il lettore musicale. Quindi, premete il tasto dell'auricolare per avviare o mettere in pausa la riproduzione.

Durante la riproduzione, premete il tasto delle opzioni per accedere alle seguenti opzioni:

- Per aggiungere i file musicali all'elenco rapido (per salvarli come playlist), selezionate **Aggiungi a elenco rapido**.
- Per ascoltare musica con un auricolare Bluetooth, selezionate **Con Bluetooth**. Non potete utilizzare questa opzione se collegate un auricolare al connettore per auricolare del dispositivo.
- Per inviare il file musicale ad altri utenti o condividerlo con loro, selezionate **Condividi musica con**.
- Per aggiungere il file musicale a una playlist, selezionate **Aggiungi a playlist**.
- Per visualizzare i dettagli del file musicale, selezionate **Dettagli**.
- Per impostare il file musicale come suoneria, selezionate **Imposta come**.
- Per modificare le impostazioni del lettore musicale, selezionate **Impostazioni**.
- Per interrompere la riproduzione e chiudere il lettore musicale, selezionate **Termina**.

► Creazione di una playlist

- 1 Nel menu Applicazioni, selezionate **Lettore musicale** → **Play list**.
- 2 Premete il tasto delle opzioni e selezionate **Crea playlist**.
- 3 Inserite il titolo della nuova playlist e selezionate **OK**.
- 4 Selezionate **Aggiungi musica**.
- 5 Selezionate i file da includere, quindi selezionate **Fatto**.

➤ Personalizzazione delle impostazioni del lettore musicale

- 1 Nel menu Applicazioni, selezionate **Lettore musicale**.
- 2 Premete il tasto Opzioni e selezionate **Impostazioni**.
- 3 Modificate le seguenti opzioni:

Opzione	Funzione
SoundAlive	Consente di selezionare un effetto sonoro.
Velocità di riproduzione	Consente di modificare la velocità di riproduzione.
Menu musicale	Consente di selezionare le categorie musicali da mostrare nella schermata della libreria musicale.
Testi	Consente di visualizzare i testi delle canzoni durante la riproduzione.
Musica autom. disattivata	Consente di spegnere automaticamente il lettore musicale entro un intervallo di tempo specificato.

Music Hub

Potete accedere al negozio di musica online per cercare e acquistare le vostre canzoni preferite. Inoltre, potete aggiungere file musicali all'elenco preferiti e riprodurli.



- La disponibilità di questa funzione potrebbe variare in base al Paese o al gestore telefonico.
- Per utilizzare questa funzione, potrebbe essere necessario scaricare l'applicazione da Internet.

- 1 Nel menu Applicazioni, selezionate **Music Hub**.
- 2 Cercate, visualizzate in anteprima o acquistate le vostre canzoni preferite.

Radio FM

Di seguito viene illustrata la modalità di ascolto di musica e notizie con la Radio FM. Per ascoltare la Radio FM, dovete collegare un auricolare, che funge da antenna radio.

> Ascolto della Radio FM



- 1 Collegare un auricolare al dispositivo.
- 2 Nel menu Applicazioni, selezionate **Radio FM**.
Viene eseguita la ricerca e la memorizzazione automatiche delle stazioni disponibili.
 La prima volta che accendete la Radio FM, verrà avviata la sintonizzazione automatica.
- 3 Selezionate una stazione radio.
- 4 Controllate la Radio FM con i seguenti tasti:



Numero	Funzione
1	Consente di registrare una canzone dalla Radio FM.
2	Consente di accendere o spegnere la Radio FM.
3	Consente di cercare una stazione radio disponibile.

Numero	Funzione
4	Consente di aggiungere la stazione radio corrente all'elenco dei preferiti.
5	Consente di regolare il volume.
6	Consente di accedere ai servizi della stazione corrente, ad esempio eseguire il download di file musicali o chiamare la stazione. La disponibilità di questa opzione varia in base al Paese.
7	Consente di sintonizzare la frequenza.



► Registrazione di una canzone dalla Radio FM

- 1 Collegare un auricolare al dispositivo.
 - 2 Nel menu Applicazioni, selezionare **Radio FM**.
 - 3 Selezionare  per accendere la Radio FM.
 - 4 Scorrete fino a una stazione radio.
 - 5 Selezionare  per avviare la registrazione.
 - 6 Al termine, selezionare .
- Il file registrato verrà salvato in **Archivio** → **sdcard** → **Sounds**.

► Memorizzazione automatica delle stazioni radio

- 1 Collegare un auricolare al dispositivo.
 - 2 Nel menu Applicazioni, selezionare **Radio FM**.
 - 3 Selezionare  per accendere la Radio FM.
 - 4 Premete il tasto delle opzioni e selezionate **Scansione** → un'opzione.
- Viene eseguita la ricerca e la memorizzazione automatica delle stazioni disponibili.

➤ Aggiunta di una stazione radio all'elenco dei preferiti

- 1 Collegate un auricolare al dispositivo.
- 2 Nel menu Applicazioni, selezionate **Radio FM**.
- 3 Selezionate  per accendere la Radio FM.
- 4 Scorrete fino a una stazione radio.
- 5 Selezionate  per aggiungere la stazione radio all'elenco dei preferiti.

➤ Personalizzazione delle impostazioni della Radio FM

- 1 Nel menu Applicazioni, selezionate **Radio FM**.
- 2 Premete il tasto Opzioni e selezionate **Impostazioni**.
- 3 Modificate le seguenti opzioni:

Opzione	Funzione
Memoria	Consente di impostare una posizione in cui salvare i brani della Radio FM.
Testo radio	Consente di visualizzare le informazioni della stazione sulla schermata della Radio FM. Le informazioni delle stazioni sono disponibili solo per quelle che forniscono questo servizio.
Frequenza alternativa	Consente di risintonizzare automaticamente le frequenze delle stazioni quando il segnale è debole.
Disattivaz. automatica	Consente di spegnere automaticamente la Radio FM dopo un intervallo di tempo specificato.

Informazioni personali

Rubrica

Imparate come creare e gestire un elenco di contatti personali o aziendali. Potete memorizzare nomi, numeri di telefono, indirizzi e-mail e altro per i vostri contatti.

› Creazione di un contatto

- 1 Nel menu Applicazioni, selezionate **Rubrica** → **Rubrica** → .
- 2 Selezionate una posizione di memoria.
- 3 Inserite le informazioni del contatto.
- 4 Selezionate **Salva** per aggiungere il contatto alla memoria.



Potete creare contatti dalla schermata di composizione selezionando **Aggiungi a Rubrica**.

› Ricerca di un contatto







- 1 Nel menu Applicazioni, selezionate **Rubrica** → **Rubrica**.
- 2 Scorrete in su o in giù l'elenco dei contatti.



Potete chiamare o inviare un messaggio a un contatto scorrendo verso sinistra o verso destra sul nome del contatto.

- 3 Selezionate il nome di un contatto.

Dalla vista contatti, utilizzate le seguenti opzioni:

- Per effettuare una chiamata vocale, selezionate .
- Per effettuare una videochiamata, selezionate .
- Per inviare un SMS o un MMS, selezionate .
- Per inviare un'e-mail, selezionate .
- Per impostare un numero preferito, selezionate .
- Per modificare le informazioni del contatto, selezionate .

➤ Impostazione dei numeri di selezione rapida

- 1 Nel menu Applicazioni, selezionate **Rubrica** → **Rubrica**.
- 2 Premete il tasto Opzioni e selezionate **Selezione rapida**.
- 3 Selezionate un numero di posizione → un contatto.

 Potete chiamare un numero di selezione rapida tenendo premuto il numero della posizione sulla schermata di composizione.

➤ Creazione di un biglietto da visita

- 1 Nel menu Applicazioni, selezionate **Rubrica** → **Rubrica**.
- 2 Selezionate il nome in cima alla rubrica.
- 3 Selezionate .
- 4 Inserite i dettagli personali, quindi selezionate **Salva**.

 Potete inviare il biglietto da visita ad altri o condividerlo premendo il tasto Opzioni e selezionando **Condividi biglietto da visita con**.

› Creazione di un gruppo di contatti

La creazione di gruppi di contatti consente di gestire più contatti e inviare un messaggio a un intero gruppo.

- 1 Nel menu Applicazioni, selezionate **Rubrica** → **Gruppi**.
- 2 Premete il tasto Opzioni e selezionate **Novità**.
- 3 Inserite un nome e personalizzate le impostazioni per il gruppo.
- 4 Aggiungete amici al gruppo.
- 5 Selezionate **Salva**.

› Copia di un contatto

Copia dei contatti dalla scheda SIM o USIM al dispositivo

- 1 Nel menu Applicazioni, selezionate **Rubrica** → **Rubrica**.
- 2 Premete il tasto Opzioni e selezionate **Importa/Esporta** → **Importa da scheda SIM**.
- 3 Selezionate una posizione di memoria.
- 4 Selezionate i contatti da copiare, quindi selezionate **Fatto**.

Copia dei contatti dal dispositivo alla scheda SIM o USIM

- 1 Nel menu Applicazioni, selezionate **Rubrica** → **Rubrica**.
- 2 Premete il tasto Opzioni e selezionate **Importa/Esporta** → **Esporta su scheda SIM**.
- 3 Selezionate i contatti da copiare, quindi selezionate **Fatto** → **OK**.

› Importazione o esportazione dei contatti

Potete importare o esportare file (in formato vcf) sulla o dalla memoria USB del dispositivo o scheda di memoria.

Importazione file di contatti

- 1 Nel menu Applicazioni, selezionate **Rubrica** → **Rubrica**.
- 2 Premete il tasto Opzioni e selezionate **Importa/Esporta** → **Importa da scheda SD** oppure **Importa da memoria USB**.
- 3 Selezionate una posizione di memoria.
- 4 Selezionate un'opzione per importare un singolo file di contatti, più file di contatti o tutti i file di contatti, quindi selezionate **OK**.
- 5 Selezionate i file di contatti da importare, quindi selezionate **OK**.

Esportazione di contatti

- 1 Nel menu Applicazioni, selezionate **Rubrica** → **Rubrica**.
- 2 Premete il tasto Opzioni e selezionate **Importa/Esporta** → **Esporta su scheda SD** oppure **Esporta nella memoria USB**.
- 3 Selezionate **OK** per confermare.

S Planner

Il dispositivo è dotato di un potente strumento di pianificazione che vi aiuta nell'organizzazione dei vostri programmi in modo comodo ed efficace. Imparate come creare e gestire gli eventi e le attività e come impostare le sveglie per ricordarvi di eventi e attività importanti.

› Creazione di un evento o attività

- 1 Nel menu Applicazioni, selezionate **S Planner**.
- 2 Selezionate **+**.

- 3 Selezionate un tipo di evento nella parte superiore del touch screen.
- 4 Inserite i dettagli dell'evento e selezionate **Salva**.

► Modifica della modalità di visualizzazione

- 1 Nel menu Applicazioni, selezionate **S Planner**.
- 2 Selezionate .
- 3 Selezionate una modalità di visualizzazione.
 - **Anno**: consente di visualizzare tutti i mesi dell'anno.
 - **Mese**: consente di visualizzare un intero mese in una singola vista.
 - **Settimana**: fasce orarie per i giorni di un'intera settimana
 - **Giorno**: consente di visualizzare fasce orarie per un intero giorno.
 - **Agenda**: consente di visualizzare un elenco di tutti gli eventi e delle attività programmate per un periodo specifico
 - **Attività**: consente di visualizzare un elenco di attività.

 Inoltre, potete modificare la modalità di visualizzazione posizionando due dita sul touch screen e allontanandole o avvicinandole.

► Visualizzazione di un evento o attività

- 1 Nel menu Applicazioni, selezionate **S Planner**.
- 2 Selezionate una data sull'agenda.
 - Per spostarvi a una data specifica, premete il tasto Opzioni e selezionate **Vai**, quindi inserite la data.
 - Per spostarvi alla data odierna, selezionate **Oggi**.
- 3 Selezionate un evento per visualizzarne i dettagli.

 Potete inviare l'evento ad altri oppure dividerlo premendo il tasto Opzioni e selezionando **Condividi con**.

› Interruzione della sveglia di un evento o attività



Se impostate un promemoria per un evento dell'agenda o per una attività, la sveglia suonerà all'ora specificata.

- 1 Toccate la parte superiore del touch screen e trascinatela verso il basso per aprire il pannello delle notifiche.
- 2 Selezionate la notifica dell'evento.
- 3 Selezionate un evento per visualizzare maggiori dettagli.
Per rinviare la sveglia dell'evento, selezionate **Rinvia**.









S Memo

Con S Memo, potete creare promemoria con contenuti arricchiti disegnando schizzi o aggiungendo immagini o promemoria vocali.

› Creazione di un promemoria

- 1 Nel menu Applicazioni, selezionate **S Memo**.
 Se avviate questa applicazione per la prima volta, quando accedete al vostro account Samsung selezionate una posizione per sincronizzare i promemoria.
- 2 Selezionate  per scrivere o disegnare sul touch screen, oppure selezionate  per inserire il testo con la tastiera.
- 3 Selezionate **Inserisci titolo**, inserite un titolo per il promemoria e selezionate **OK**.

- 4 Inserite il testo del promemoria o disegnete uno schizzo con i seguenti strumenti:

Strumento	Funzione
	Consente di sfogliare il promemoria.
	Consente di disegnare uno schizzo; consente di modificare le impostazioni della penna (toccate due volte).
	Consente di inserire il testo con la tastiera.
	Consente di cancellare il testo o lo schizzo; consente di modificare lo spessore della gomma o di cancellare l'inserimento (toccate due volte).
	Consente di annullare l'ultima azione.
	Consente di ripristinare l'ultima azione.
	Consente di aggiungere un clip audio registrando voci o altri suoni.
	Consente di aggiungere una nuova pagina al promemoria.

- 5 Selezionate **Salva**.





Per convertire la scrittura in testo, premete il tasto Opzioni e selezionate **Scrittura a mano in testo**. Se il promemoria è scritto in più lingue o contiene sia numeri che lettere, la conversione in testo potrebbe non andare a buon fine.

► Visualizzazione di un promemoria

- 1 Nel menu Applicazioni, selezionate **S Memo**.
- 2 Selezionate un promemoria per visualizzarne i dettagli.

Durante la visualizzazione del promemoria, utilizzate le seguenti opzioni:

- Per visualizzare altri promemoria, scorrete verso sinistra o destra.
- Per modificare il promemoria, toccate il touch screen o selezionate .
- Per eliminare il promemoria, selezionate .
- Per segnare il promemoria come importante, selezionate .
- Per inviare il promemoria ad altri o condividerlo, premete il tasto Opzioni e selezionate **Condividi con**.
- Per esportare il promemoria come file PDF o immagine, premete il tasto Opzioni e selezionate **Esporta**. Il file esportato verrà salvato in **Archivio** → **sdcard** → **S Memo**.
- Per sincronizzare il promemoria con Google Docs oppure Evernote, premete il tasto Opzioni e selezionate **Carica**.
- Per proteggere il promemoria da cancellazioni accidentali, premete il tasto Opzioni e selezionate **Blocca**.
- Per impostare il promemoria come sfondo o come immagine per un contatto, premete il tasto Opzioni e selezionate **Imp. come**.
- Per stampare il promemoria tramite Wi-Fi o USB, premete il tasto Opzioni e selezionate **Stampa**. Il dispositivo è compatibile soltanto con alcune stampanti Samsung.



► Organizzazione dei promemoria in cartelle

- 1 Nel menu Applicazioni, selezionate **S Memo**.
- 2 Premete il tasto Opzioni e selezionate **Crea cartella**.
- 3 Inserite un nome per la cartella e selezionate **OK**.
- 4 Premete il tasto Opzioni e selezionate **Sposta** oppure **Copia**.
- 5 Selezionate i promemoria, quindi selezionate **Fatto**.
- 6 Selezionate la nuova cartella e selezionate **Fatto**.





Registratore

Imparate come utilizzare il registratore del dispositivo.

➤ Registrazione di un promemoria vocale

- 1 Nel menu Applicazioni, selezionate **Registratore**.
- 2 Selezionate  per avviare la registrazione.
Per sospendere la registrazione, selezionate .
- 3 Parlate vicino al microfono.
- 4 Al termine, selezionate .
Il promemoria viene salvato automaticamente.

➤ Riproduzione di un promemoria vocale

- 1 Nel menu Applicazioni, selezionate **Registratore**.
 - 2 Selezionate  per accedere all'elenco dei promemoria vocali.
 - 3 Selezionate un promemoria vocale.
Per sospendere la riproduzione, selezionate .
 - 4 Selezionate  per interrompere la riproduzione.
-  Potete inviare il promemoria vocale ad altri o condividerlo premendo il tasto Opzioni e selezionando **Condividi**.

► Personalizzazione delle impostazioni del registratore

1 Nel menu Applicazioni, selezionate **Registratore** → .

2 Modificate le seguenti opzioni:

Opzione	Funzione
Memorizzazione	Consente di selezionare una posizione di memoria per il salvataggio dei promemoria vocali.
Nome predefinito	Consente di inserire un prefisso per nominare i promemoria vocali.
Qualità registrazione	Consente di selezionare un livello di qualità dei promemoria vocali.
Limite per MMS	Consente di limitare la registrazione alla massima velocità che può essere allegata agli MMS.

Servizi Web e GPS



L'accesso a Internet e il download dei file potrebbero determinare costi aggiuntivi. Per informazioni, rivolgetevi al gestore telefonico.

Internet

Imparate come accedere e memorizzare le pagine Web preferite.



- L'aspetto di questa funzione potrebbe variare in base al Paese o al gestore telefonico.
- Le icone disponibili potrebbero variare in base al Paese o al gestore telefonico.

► Esplorazione di una pagina Web

- 1 Nel menu Applicazioni, selezionate **Internet**.
- 2 Per accedere a una pagina Web specifica, selezionate il campo di immissione URL, inserite l'indirizzo Web, quindi selezionate **Vai**.
- 3 Esplorate le pagine Web utilizzando i seguenti tasti:



Numero	Funzione
1	Consente di ricaricare la pagina Web corrente. Durante il caricamento di pagine Web, questa icona cambia in  .
2	Consente di visualizzare i dettagli della pagina Web.
3	Consente di inserire un indirizzo Web o una parola chiave.
4	Consente di visualizzare i preferiti, le pagine Web salvate e la cronologia Internet recente.
5	Consente di visualizzare le anteprime delle finestre del browser attive.

Durante la navigazione su una pagina, accedete alle seguenti opzioni:

- Per aumentare o diminuire lo zoom, posizionate due dita sul touch screen e separatele lentamente, oppure avvicinatele. Per tornare alla dimensione originale, toccate due volte il touch screen. Questa funzione potrebbe non essere disponibile su alcune pagine Web.
- Per spostarvi avanti e indietro tra le pagine Web della cronologia, premete il tasto Indietro, oppure premete il tasto Opzioni e selezionate **Avanti**.
- Per aprire una nuova finestra, premete il tasto Opzioni e selezionate **Nuova finestra**.
- Per aggiungere la pagina Web corrente ai preferiti, premete il tasto Opzioni e selezionate **Aggiungi preferito**.
- Per aggiungere un collegamento alla pagina Web corrente sulla schermata Home, premete il tasto opzioni e selezionate **Aggiungi collegamento a schermata iniziale**.
- Per inviare un indirizzo Web ad altri o condividerlo, premete il tasto Opzioni e selezionate **Condividi pagina**.
- Per cercare del testo in una pagina Web, premete il tasto Opzioni e selezionate **Trova nella pagina**.
- Per passare alla vista desktop, premete il tasto Opzioni e selezionate **Visualizzazione desktop**.

- Per salvare la pagina Web corrente e leggerla offline, premete il tasto Opzioni e selezionate **Salva per lettura offline**. Potete visualizzare le pagine salvate selezionando  → **Pag. salv.**
- Per modificare le impostazioni di luminosità e colore, premete il tasto Opzioni e selezionate **Luminosità e colori**.
- Per visualizzare la cronologia di download, premete il tasto Opzioni e selezionate **Download**.
- Per stampare la pagina Web tramite Wi-Fi o USB, premete il tasto Opzioni e selezionate **Stampa**. Il dispositivo è compatibile soltanto con alcune stampanti Samsung.
- Per modificare le impostazioni del browser, premete il tasto Opzioni e selezionate **Impostazioni**.

➤ Ricerca di informazioni con la voce



La disponibilità di questa funzione potrebbe variare in base al Paese o al gestore telefonico.

- 1 Nel menu Applicazioni, selezionate **Internet**.
- 2 Selezionate il campo URL.
- 3 Selezionate  e pronunciate una parola chiave vicino al microfono del dispositivo.
Il dispositivo cerca le pagine Web correlate alla parola chiave.
- 4 Selezionate un risultato della ricerca.

➤ Aggiunta di una pagina Web ai preferiti

- 1 Nel menu Applicazioni, selezionate **Internet**.
- 2 Inserite un indirizzo Web o visitate una pagina Web.
- 3 Premete il tasto Opzioni e selezionate **Aggiungi preferito**.
- 4 Inserite un nome per il preferito e selezionate **Salva**.

Per visualizzare i preferiti, selezionate  → **Preferiti**. Dall'elenco dei preferiti, tenete premuto un preferito per accedere alle seguenti opzioni:

- Per aprire la pagina Web nella finestra corrente, selezionate **Apri**.
- Per aprire una nuova finestra, selezionate **Apri in nuova finestra**.
- Per modificare i dettagli del preferito, selezionate **Modifica preferito**.
- Per aggiungere il collegamento al preferito nella schermata Home, selezionate **Aggiungi collegamento a schermata iniziale**.
- Per inviare l'indirizzo della pagina Web corrente ad altri, selezionate **Condividi link**.
- Per copiare l'indirizzo della pagina Web corrente, selezionate **Copia URL**.
- Per eliminare il preferito, selezionate **Elimina preferito**.
- Per impostare la pagina Web come homepage del browser, selezionate **Imposta come pagina iniziale**.

► Download di un file da Internet

Quando scaricate file o applicazioni da Internet, questi vengono salvati nella memoria interna.

 I file scaricati da Internet possono contenere virus che danneggiano il dispositivo. Per ridurre tale rischio, scaricate i file solo da sorgenti affidabili.

 Alcuni file multimediali contengono il sistema DRM (Digital Rights Management) per la protezione dei diritti d'autore, che potrebbe impedire di scaricare, copiare, modificare o trasferire alcuni file.

- 1 Nel menu Applicazioni, selezionate **Internet**.
- 2 Cercate un file o un'applicazione e scaricatela sul dispositivo.

› Visualizzazione della cronologia recente

- 1 Nel menu Applicazioni, selezionate **Internet** →  → **Cronologia**.
- 2 Selezionate una pagina Web a cui accedere.

Flipboard

Imparate come accedere alle vostre riviste personalizzate.

- 1 Nel menu Applicazioni, selezionate **Flipboard**.

 La disponibilità di questa funzione potrebbe variare in base al Paese o al gestore telefonico.

- 2 Selezionate **Get Started**.

 Se accedete al vostro account Flipboard, potete ricevere notizie dai social network.

- 3 Selezionate gli argomenti, quindi selezionate **Done**.

- 4 Scorrete gli articoli.

Game Hub

Imparate come accedere ai giochi.

- 1 Nel menu Applicazioni, selezionate **Game Hub**.

- 2 Selezionate un servizio giochi.

- 3 Cercate e accedete ai giochi.

 I giochi disponibili potrebbero variare in base al Paese o al gestore telefonico.

Latitudine

Imparate come condividere la vostra posizione e visualizzare quella dei vostri amici con il servizio di localizzazione Google Latitude™.



La disponibilità di questa funzione potrebbe variare in base al Paese o al gestore telefonico.

- 1 Nel menu Applicazioni, selezionate **Latitude**.
Il dispositivo attiva Latitudine automaticamente.
- 2 Selezionate  → un'opzione.
- 3 Selezionate un amico oppure inserite un indirizzo e-mail, quindi selezionate **Aggiungi amici**.
- 4 Selezionate **Sì**.
Quando l'amico accetta l'invito, potete condividere le posizioni.
- 5 Selezionate **VISTA MAPPA**.
Le posizioni dei vostri amici sono segnalate sulla mappa con le loro foto.



Mappe

Imparate come utilizzare il servizio Google Maps™ per trovare la vostra posizione, cercare luoghi e ottenere indicazioni.





- La disponibilità di questa funzione potrebbe variare in base al Paese o al gestore telefonico.
- Dovete attivare i servizi di localizzazione per individuare la vostra posizione e fare ricerche sulla mappa. ► pag. 128



► Ricerca di una località

- 1 Nel menu Applicazioni, selezionate **Maps**.
La mappa visualizza la vostra posizione corrente.
- 2 Selezionate .
- 3 Inserite una parola chiave per la località e selezionate .
Per cercare una località con la voce, selezionate .
- 4 Selezionate la località per visualizzarne i dettagli.

Durante la visualizzazione della mappa, utilizzate le seguenti opzioni:

- Per aumentare o diminuire lo zoom, posizionate due dita sul touch screen e separatele lentamente, oppure avvicinatele.
- Per visualizzare tutti i risultati della ricerca, selezionate **ELENCO RISULTATI**.
- Per visualizzare la località corrente, selezionate . Per passare alla vista bussola della mappa che modifica l'orientamento in base al movimento del dispositivo, selezionate .
- Per aggiungere una stella al luogo, selezionate il fumetto del nome del luogo → ★.
- Per aggiungere livelli di informazioni aggiuntive alla mappa o per modificare la modalità di visualizzazione, premete il tasto Opzioni e selezionate **Livelli**.

► Indicazioni per il raggiungimento di una determinata destinazione

- 1 Nel menu Applicazioni, selezionate **Maps**.
- 2 Selezionate .
- 3 Inserite l'indirizzo di partenza e quello di arrivo.
Per inserire un indirizzo dall'elenco contatti o dai luoghi preferiti, o per selezionare un punto sulla mappa, selezionate  → un'opzione.

- 4 Selezionate un mezzo di trasporto e selezionate **INDICAZIONI STRADALI**.
Il percorso viene indicato sulla mappa. In base al mezzo di trasporto selezionato, potrete visualizzare diversi percorsi.
- 5 Al termine, premete il tasto Opzioni e selezionate **Cancella risultati**.

Altri servizi

Accedete a servizi aggiuntivi per scaricare e installare ulteriori applicazioni per il dispositivo. Nel menu Applicazioni, selezionate **Altri servizi**.

Navigatore

Imparate come ottenere indicazioni vocali per raggiungere la destinazione desiderata.



- Le mappe di navigazione, la posizione corrente e altri dati di navigazione potrebbero differire dalle informazioni sulla posizione effettiva. Dovete prestare sempre attenzione alle condizioni della strada, del traffico e ad altri fattori che potrebbero influire sulla guida e seguire tutte le avvertenze e le regole di sicurezza alla guida.
- La disponibilità di questa funzione potrebbe variare in base al Paese o al gestore telefonico.

- 1 Nel menu Applicazioni, selezionate **Navigatore**.
- 2 Inserite la destinazione con i seguenti metodi:
 - consente di inserire la destinazione con la voce.
 - consente di inserire la destinazione con la tastiera virtuale.
 - consente di selezionare la destinazione dagli indirizzi dei contatti.
 - consente di selezionare la destinazione dai luoghi contrassegnati.
- 3 Installate il software richiesto, quindi utilizzate le funzioni del navigatore.

Luoghi

Imparate come cercare aziende o luoghi di intrattenimento.



La disponibilità di questa funzione potrebbe variare in base al Paese o al gestore telefonico.

- 1 Nel menu Applicazioni, selezionate **Luoghi**.
- 2 Se volete cercare aziende o luoghi di attrazione nelle vicinanze di una posizione specifica, selezionate la vostra posizione → **Inserisci un indirizzo**.
- 3 Selezionate una categoria.
Il dispositivo cerca i luoghi vicini che sono correlati alla categoria selezionata.
- 4 Selezionate il nome di un luogo per visualizzarne i dettagli.



Potete aggiungere altre categorie premendo il tasto Opzioni e selezionando **Aggiungi una ricerca**.

Riproduzione libri

Scegliete e scaricate i file di libri con Google Play Books. Potete leggere i file di libri sul dispositivo. Nel menu Applicazioni, selezionate **Play Books**.



La disponibilità di questa funzione potrebbe variare in base al Paese o al gestore telefonico.

Riproduzione film

Scegliete e noleggiate film con Google Play Movies. Potete guardare i film sul dispositivo. Nel menu Applicazioni, selezionate **Play Movies**.



La disponibilità di questa funzione potrebbe variare in base al Paese o al gestore telefonico.

Play Store

Potete aumentare la funzionalità del dispositivo installando applicazioni aggiuntive. Play Store offre un modo semplice e veloce per acquistare applicazioni mobili.



- La disponibilità di questa funzione potrebbe variare in base al Paese o al gestore telefonico.
- Il dispositivo salva i file utente dalle applicazioni scaricate nella memoria interna.

► Download delle applicazioni

- 1 Nel menu Applicazioni, selezionate **Play Store**.
- 2 Scegliete un'applicazione e scaricatela sul dispositivo. Quando il download viene completato, l'applicazione viene installata automaticamente.

► Disinstallazione di un'applicazione

- 1 Nel menu Applicazioni, selezionate **Play Store**.
- 2 Premete il tasto Opzioni e selezionate **Le mie applicazioni**.
- 3 Selezionate un elemento.
- 4 Selezionate **Disinstalla** → **OK**.

Samsung Apps

Samsung Apps consente di scaricare in modo semplice una vasta gamma di applicazioni e di aggiornamenti per il dispositivo. L'esperienza con il vostro dispositivo migliora e si arricchisce con applicazioni ottimizzate da Samsung Apps. Scoprite applicazioni utili e migliorate la vostra esperienza con il dispositivo.

1 Nel menu Applicazioni, selezionate **Samsung Apps**.

2 Cercate e scaricate applicazioni sul dispositivo.



- La disponibilità di questa funzione potrebbe variare in base al Paese o al gestore telefonico.
- Per maggiori dettagli, visitate www.samsungapps.com oppure fate riferimento all'opuscolo Samsung Apps.

S Suggest

Cercate e scaricate le ultime applicazioni suggerite da Samsung. Nel menu Applicazioni, selezionate **S Suggest**.



- La disponibilità di questa funzione potrebbe variare in base al Paese o al gestore telefonico.

YouTube

Imparate come visualizzare e caricare video tramite il servizio di condivisione video YouTube™.



- La disponibilità di questa funzione potrebbe variare in base al Paese o al gestore telefonico.

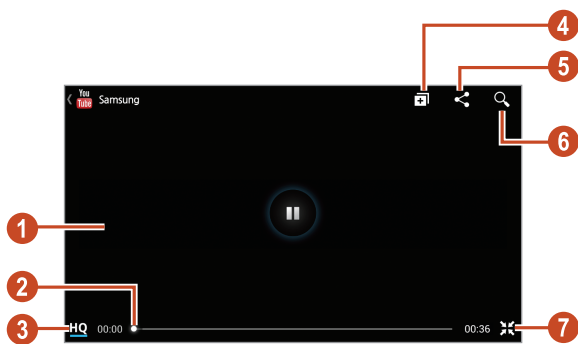

► Riproduzione di un video

- 1 Nel menu Applicazioni, selezionate **YouTube**.
- 2 Selezionate un video.
- 3 Ruotate il dispositivo in senso antiorario, posizionandolo in orizzontale.
- 4 Controllate la riproduzione utilizzando i seguenti tasti:



Numero	Funzione
1	Consente di sospendere o riprendere la riproduzione.
2	Consente di spostarvi avanti o indietro nel file trascinando la barra.
3	Visualizzazione qualità video. Questa funzione potrebbe non essere disponibile per alcuni video.
4	Consente di aggiungere il video alla playlist.
5	Consente di inviare l'URL ad altri.
6	Consente di cercare video.
7	Ruotate il touch screen in verticale.

› Caricamento di un video

- 1 Nel menu Applicazioni, selezionate **YouTube**.
 - 2 Selezionate **ACCOUNT**.
Potete registrare e caricare un video selezionando .
 - 3 Selezionate l'account Google se è collegato a YouTube.
In alternativa, potete selezionare **Aggiungi account** e configurare un account per accedere a YouTube.
 - 4 Selezionate  → un video.
-  Se caricate per la prima volta un video, selezionate un tipo di rete per caricare un video.
- 5 Inserite i dettagli del caricamento e selezionate **Carica**.

Video Hub

Imparate come accedere ai video.

- 1 Nel menu Applicazioni, selezionate **Video Hub**.
-  La disponibilità di questa funzione potrebbe variare in base al Paese o al gestore telefonico.
- 2 Selezionate una categoria.
 - 3 Cercate e accedete ai video.

Connettività

Connessioni USB

Di seguito viene illustrata la modalità di collegamento del dispositivo a un PC tramite cavo USB.

 Non scollegate il cavo USB dal PC mentre il dispositivo sta trasferendo o accedendo a dati. Farlo, potrebbe provocare la perdita dei dati o danneggiare il dispositivo.

 Per risultati migliori, collegate il cavo USB direttamente a una porta USB su un PC. Il trasferimento di dati potrebbe non riuscire con un hub USB.

► Connessione con Samsung Kies

Verificate che Samsung Kies sia installato sul vostro PC. Potete scaricare il programma dal sito Web di Samsung.

 Samsung Kies funziona su computer Windows e MAC.

- 1 Collegare il dispositivo a un PC tramite cavo USB. Samsung Kies si avvia automaticamente sul PC. Se Samsung Kies non si avvia, fate doppio clic sull'icona Samsung Kies sul PC.
- 2 Trasferite i file tra il dispositivo e il PC. Per ulteriori informazioni, fate riferimento alla guida di Samsung Kies.

► Connessione con Windows Media Player

Verificate che Windows Media Player sia installato sul PC.

- 1 Collegare il dispositivo a un PC tramite cavo USB.
- 2 Aprite Windows Media Player per sincronizzare i file musicali.

› Collegamento come dispositivo multimediale

Potete collegare il dispositivo a un computer e accedere ai file multimediali memorizzati sul dispositivo.

- 1 Collegate il dispositivo a un PC tramite cavo USB.
- 2 Toccate la parte superiore del touch screen e trascinatela verso il basso per aprire il pannello delle notifiche.
- 3 Selezionate **Connesso come dispositivo di archiviazione esterno** → **Dispositivo multimediale (MTP)**.
- 4 Trasferite i file tra il dispositivo e il PC.



Prima di scollegare il dispositivo dal PC, effettuate la rimozione sicura del dispositivo di archiviazione di massa. In caso contrario, potreste danneggiare il dispositivo o perdere i dati salvati su di esso.

› Collegamento come fotocamera

Potete collegare il dispositivo a un PC come fotocamera e accedere ai file del dispositivo.



Utilizzate questa modalità di connessione USB se il computer non supporta il protocollo MTP (Media Transfer Protocol) o non dispone del driver USB per il dispositivo installato.

- 1 Collegate il dispositivo a un PC tramite cavo USB.
- 2 Toccate l'area delle icone di indicazione e trascinatela verso il basso per aprire il pannello delle notifiche.
- 3 Selezionate **Connesso come dispositivo di archiviazione esterno** → **Fotocamera (PTP)**.
- 4 Trasferite i file tra il dispositivo e il PC.

Wi-Fi

Di seguito viene illustrata la modalità di utilizzo delle funzionalità di rete wireless del dispositivo per eseguire la connessione a qualsiasi rete WLAN compatibile con gli standard IEEE 802.11.

Potete connettervi a Internet o ad altri dispositivi di rete ovunque sia disponibile un punto di accesso o un hotspot wireless.



Il dispositivo utilizza una frequenza non armonizzata e può essere utilizzato in tutti i Paesi europei. Nell'UE la rete Wi-Fi può essere utilizzata senza restrizioni al chiuso, ma non può essere utilizzata all'aperto.

► Attivazione del Wi-Fi

Nel menu Applicazioni, selezionate **Impostazioni**, quindi trascinate l'indicatore **Wi-Fi** verso destra.



Il Wi-Fi in esecuzione in background consuma energia. Per conservare la carica della batteria, attivate il Wi-Fi solo quando necessario.

► Ricerca e connessione a un punto di accesso Wi-Fi

- 1 Nel menu Applicazioni, selezionate **Impostazioni** → **Wi-Fi**. Il dispositivo cercherà automaticamente i punti di accesso Wi-Fi disponibili.
- 2 Selezionate un punto di accesso.
- 3 Inserite la password dell'AP (se necessario).
- 4 Selezionate **Connetti**.

➤ Aggiunta manuale di un punto di accesso Wi-Fi

- 1 Nel menu Applicazioni, selezionate **Impostazioni** → **Wi-Fi** → **Aggiungi rete**.
- 2 Inserite il SSID del punto di accesso e selezionate un tipo di protezione.
- 3 Configurate le impostazioni di protezione in base al tipo di protezione selezionato, quindi selezionate **Salva**.

➤ Connessione a un punto di accesso Wi-Fi con configurazione protetta

Potete connettervi a un punto di accesso protetto con il pulsante WPS o il PIN WPS. Per utilizzare questo metodo, il punto di accesso wireless deve essere dotato di un pulsante WPS.

Connessione tramite pulsante WPS

- 1 Nel menu Applicazioni, selezionate **Impostazioni** → **Wi-Fi**.
- 2 Selezionate un punto di accesso con WPS, quindi selezionate **Mostra opzioni avanzate**.
- 3 Selezionate il menu a discesa **WPS**.
- 4 Selezionate **Premete il pulsante** → **Connetti**.
- 5 Premete il pulsante WPS sul punto di accesso entro 2 minuti.

Connessione tramite PIN WPS

- 1 Nel menu Applicazioni, selezionate **Impostazioni** → **Wi-Fi**.
- 2 Selezionate un punto di accesso con WPS, quindi selezionate **Mostra opzioni avanzate**.
- 3 Selezionate il menu a discesa **WPS**.
- 4 Selezionate **PIN dal punto di accesso** per inserire un PIN WPS del punto di accesso oppure selezionate **PIN dal dispositivo in uso** per utilizzare un PIN WPS del dispositivo.
- 5 Selezionate **Connetti**.
- 6 Sul punto di accesso, premete il tasto WPS o inserite il PIN del dispositivo.

› Impostazioni IP statico

- 1 Nel menu Applicazioni, selezionate **Impostazioni** → **Wi-Fi**.
- 2 Selezionate un punto di accesso → **Mostra opzioni avanzate**.
- 3 Selezionate il menu a discesa **Impostazioni IP**.
- 4 Selezionate **Statico**.
- 5 Modificate le impostazioni IP.
- 6 Selezionate **Connetti**

› Personalizzazione delle impostazioni Wi-Fi

- 1 Nel menu Applicazioni, selezionate **Impostazioni** → **Wi-Fi** → **Avanzate**.
- 2 Modificate le seguenti opzioni:

Opzione	Funzione
Notifica di rete	Consente di impostare il dispositivo per l'invio di una notifica quando è disponibile un punto di accesso Wi-Fi.
Mantieni Wi-Fi attivo durante la modalità Sleep	Consente di scegliere se mantenere il Wi-Fi attivo durante la modalità Sleep.
Verifica servizio Internet	Consente di controllare se potete accedere ai servizi Internet utilizzando il punto di accesso corrente.
Banda di frequenza Wi-Fi	Consente di selezionare una banda di frequenza Wi-Fi.
Indirizzo MAC	Consente di visualizzare l'indirizzo MAC.
Indirizzo IP	Consente di visualizzare l'indirizzo IP.

Wi-Fi Direct

Di seguito viene illustrata da modalità di utilizzo della funzione Wi-Fi Direct per collegare due dispositivi tramite Wi-Fi senza punto di accesso.

› Collegamento del dispositivo a un altro dispositivo

- 1 Nel menu Applicazioni, selezionate **Impostazioni** → **Altre impost.** → **Wi-Fi Direct**.
- 2 Trascinate l'indicatore di **Wi-Fi Direct** verso destra..
- 3 Selezionate **Ricerca**.
- 4 Selezionate un dispositivo.
Quando il proprietario dell'altro dispositivo accetta la connessione, i dispositivi vengono collegati.

 Potete collegare il vostro dispositivo a più dispositivi e inviare dati selezionando **Connessione multipla**.

› Invio di dati con Wi-Fi

- 1 Selezionate un file o un elemento dall'applicazione desiderata.
 - 2 Selezionate un'opzione per l'invio dei dati con Wi-Fi.
-  Il metodo di selezione delle opzioni varia in base al tipo di dati.
- 3 Individuate e selezionate un altro dispositivo.

› Ricezione di dati con Wi-Fi

Quando ricevete dei dati, questi vengono salvati automaticamente sul dispositivo. I dati ricevuti vengono salvati nella cartella ShareViaWiFi.

AllShare Play

Di seguito viene illustrata la modalità di utilizzo del servizio AllShare Play per l'esecuzione dei contenuti salvati su dispositivi diversi in Internet. Potete eseguire e inviare qualsiasi file su qualsiasi dispositivo a un altro dispositivo o server di archiviazione Web tramite AllShare Play.

Per utilizzare il servizio AllShare Play, dovete eseguire l'accesso ai vostri account Google e Samsung, quindi registrare due o più dispositivi come server file. I metodi di registrazione variano in base al tipo di dispositivo. Per maggiori informazioni sull'utilizzo di AllShare Play, premete il tasto Opzioni e selezionate **FAQ**.



La disponibilità di questa funzione varia in base al Paese o al fornitore di servizi.

› Invio di file

- 1 Nell'elenco delle applicazioni, selezionate **AllShare Play**.
- 2 Selezionate un dispositivo o un archivio Web contenente i file multimediali.
- 3 Selezionate una categoria multimediale e selezionate la casella relativa a un file.
- 4 Selezionate .
- 5 Selezionate un dispositivo o un archivio Web in cui salvare il file.

› Condivisione di file

- 1 Nell'elenco delle applicazioni, selezionate **AllShare Play**.
- 2 Selezionate un dispositivo o un archivio Web contenente i file multimediali.
- 3 Selezionate una categoria multimediale e selezionate la casella relativa a un file.

- 4 Selezionate  e utilizzate le seguenti opzioni:
- Per caricare un file su un social network, selezionate un social network dall'elenco.
 - Per copiare l'URL di un'immagine negli appunti, selezionate **Copia nella clipboard**.
 - Per inviare l'URL di un'immagine via e-mail, selezionate **Link email**.

► Riproduzione di un file su un dispositivo remoto



- I formati file supportati potrebbero variare in base ai dispositivi collegati come lettore multimediale.
- In base alla connessione di rete, alcuni file potrebbero essere memorizzati nel buffer durante la riproduzione.

- 1 Nell'elenco delle applicazioni, selezionate **AllShare Play**.
- 2 Selezionate un dispositivo o un archivio Web contenente i file multimediali.
- 3 Selezionate una categoria multimediale e selezionate la casella relativa a un file.
- 4 Selezionate .
- 5 Selezionate un dispositivo da utilizzare come lettore multimediale.
- 6 Controllate la riproduzione con i tasti del vostro dispositivo.

► Utilizzo della funzione Group Cast

Potete condividere le schermate con altri dispositivi connessi allo stesso AP Wi-Fi.

- 1 Nell'elenco delle applicazioni, selezionate **AllShare Play**.
- 2 Selezionate una categoria multimediale e selezionate la casella relativa a un file.
- 3 Selezionate  → **Group Cast**.
- 4 Inserite un PIN e selezionate **Fatto**.
- 5 Selezionate **OK** per avviare Group Cast.
- 6 Su un altro dispositivo, accedete a Group Cast tramite PIN.

› Gestione dei contenuti su un server di archiviazione Web

- 1 Nel menu Applicazioni, selezionate **AllShare Play**.
- 2 Selezionate un server di archiviazione Web.
- 3 Visualizzate e gestite i vostri file.

› Personalizzazione delle impostazioni di AllShare Play

- 1 Nel menu Applicazioni, selezionate **AllShare Play**.
- 2 Premete il tasto delle opzioni e selezionate **Impostazioni**.
- 3 Modificate le seguenti opzioni:

Opzione	Funzione
Web storage	Visualizzate i server Web di memorizzazione che sono stati aggiunti a AllShare Play.
Dispositivi	Visualizzate o modificati i dispositivi che sono stati aggiunti a AllShare Play.
Impostazione servizi web	Eseguite l'accesso ai siti di social network per caricare i file.
Carica foto da dispositivo mobile automaticamente	Impostate il dispositivo per il caricamento automatico delle foto nell'archivio Web nel momento in cui eseguite l'accesso.
Impostazioni qualità video	Consente di ottimizzare la qualità video del dispositivo quando riproducete video memorizzati su un PC.
Blocca AllShare Play	Consente di impostare il dispositivo in modo da bloccare AllShare Play con la password dell'account Samsung.
Lingua	Selezionate una lingua per il display.
Info	Consente di visualizzare le informazioni su AllShare Play.

Condivisione della rete mobile

Di seguito viene illustrata la modalità di condivisione della connessione di rete mobile del dispositivo con altri dispositivi.

➤ Condivisione della rete mobile del dispositivo con Wi-Fi

Di seguito viene illustrata la modalità di utilizzo del vostro dispositivo come punto di accesso wireless per altri dispositivi.



La disponibilità di questa funzione varia in base al Paese o al fornitore di servizi.

- 1 Nel menu Applicazioni, selezionate **Impostazioni** → **Altre impost.** → **Tethering e Router Wi-Fi** → **Router Wi-Fi**.
- 2 Trascinate l'indicatore **Router Wi-Fi** verso destra per attivare la condivisione di rete mobile tramite Wi-Fi.
- 3 Selezionate **Configura** per configurare le impostazioni di rete per utilizzare il dispositivo come PA.

Opzione	Funzione
SSID di rete	Consente di modificare il nome del dispositivo che verrà mostrato agli altri dispositivi.
Nascondi dispositivo personale	Consente di impedire ad altri dispositivi di localizzare il vostro dispositivo.
Sicurezza	Consente di selezionare un tipo di protezione.
Password	Consente di inserire una password per impedire l'accesso non autorizzato alla vostra rete mobile. Questa opzione è disponibile solo quando impostate l'opzione di protezione.

Opzione	Funzione
Mostra password	Consente di mostrare la password mentre viene digitata.
Mostra opzioni avanzate	Consente di selezionare un canale di trasmissione.

4 Selezionate **Salva**.

5 Su un altro dispositivo, individuate il nome del vostro dispositivo e connettetevi alla vostra rete mobile.



Potete limitare la condivisione della rete mobile a dispositivi specifici. Selezionate **Elenco dispositivi consentiti**, create un elenco dispositivi, quindi selezionate il nome del dispositivo per modificare la modalità di condivisione in **Solo dispositivi consentiti**.

► Condivisione della rete mobile del dispositivo con connessione USB

Di seguito viene illustrata la modalità di utilizzo del dispositivo come modem wireless tramite la creazione di una connessione USB con un computer.

1 Collegate il dispositivo a un PC tramite cavo USB.

2 Nel menu Applicazioni, selezionate **Impostazioni** → **Altre impost.** → **Tethering e Router Wi-Fi**.

3 Selezionate **Tethering USB** per attivare la condivisione della rete mobile tramite USB.

Per interrompere la condivisione della connessione di rete, deselezionate la casella accanto a **Tethering USB**.



Il metodo di condivisione varia in base al sistema operativo del PC.

› Condivisione della rete mobile del dispositivo con Bluetooth

- 1 Nel menu Applicazioni, selezionate **Impostazioni** → **Altre impost.** → **Tethering e Router Wi-Fi**.
- 2 Selezionate **Tethering Bluetooth** per attivare la condivisione della rete mobile con Bluetooth.
- 3 Su un altro dispositivo, cercate il vostro dispositivo ed eseguite l'associazione.
Assicuratevi di aver attivato il Bluetooth e l'impostazione di visibilità.

Bluetooth

Di seguito viene illustrata la modalità di scambio di dati o di file multimediali con altri dispositivi tramite Bluetooth.



- Samsung non è responsabile per la perdita, l'intercettazione o l'uso improprio dei dati inviati o ricevuti tramite Bluetooth.
- Verificate sempre che i dispositivi con cui condividete e da cui ricevete i dati siano affidabili e adeguatamente protetti. In presenza di ostacoli tra i dispositivi, la distanza operativa potrebbe diminuire.
- Alcuni dispositivi, in particolare quelli che non sono stati collaudati o approvati da Bluetooth SIG, potrebbero essere incompatibili con il dispositivo.
- Non utilizzate il Bluetooth per scopi illegali (ad esempio, copie pirata di file o intercettazioni illegali di comunicazioni a scopo commerciale). Samsung non è responsabile per le ripercussioni derivanti dall'uso illegale del Bluetooth.

› Attivazione del Bluetooth

Nel menu Applicazioni, selezionate **Impostazioni**, quindi trascinate l'indicatore **Bluetooth** verso destra.

➤ Ricerca di un altro dispositivo e associazione

- 1 Nel menu Applicazioni, selezionate **Impostazioni** → **Bluetooth** → **Ricerca**.
- 2 Selezionate un dispositivo.
- 3 Selezionate **OK** per abbinare il PIN Bluetooth dei due dispositivi. In alternativa, inserite un PIN Bluetooth e selezionate **OK**.
- 4 Quando il proprietario dell'altro dispositivo accetta la connessione o inserisce lo stesso PIN, l'abbinamento viene completato. Se l'associazione ha esito positivo, il dispositivo cercherà automaticamente i servizi disponibili.

 Alcuni dispositivi, in particolare auricolari o kit vivavoce, potrebbero avere un PIN Bluetooth fisso, ad esempio 0000. Se l'altro dispositivo ha un PIN, dovete inserirlo.

➤ Invio di dati con Bluetooth

- 1 Selezionate un file o un elemento dall'applicazione desiderata.
 - 2 Selezionate un'opzione per l'invio dei dati tramite Bluetooth.
-  Il metodo di selezione delle opzioni varia in base al tipo di dati.
- 3 Individuate un dispositivo Bluetooth ed eseguite l'associazione.

› Ricezione di dati tramite Bluetooth



- 1 Nel menu Applicazioni, selezionate **Impostazioni** → **Bluetooth**, quindi selezionate la casella di controllo accanto al vostro dispositivo.
 Per selezionare la durata della visibilità del vostro dispositivo, premete il tasto delle opzioni e selezionate **Tempo di visibilità**.
- 2 Quando richiesto, selezionate **OK** per abbinare il PIN Bluetooth oppure inserite il PIN Bluetooth e selezionate **OK** (se necessario).
- 3 Selezionate **Accetta** per confermare la connessione tra i due dispositivi.

I dati ricevuti vengono salvati nella cartella Bluetooth. Se ricevete un contatto, questo viene automaticamente salvato nella rubrica.

GPS

Il dispositivo è dotato di un ricevitore GPS. Di seguito viene illustrata la modalità di attivazione dei servizi di ricerca della posizione, nonché di utilizzo di altre funzioni GPS.

Per una migliore ricezione dei segnali GPS, evitate l'uso del dispositivo nelle seguenti condizioni:

- Tra edifici, in galleria, in passaggi sotterranei o all'interno di edifici.
 - In cattive condizioni meteo.
 - Nelle vicinanze di campi elettromagnetici o ad alto voltaggio.
 - In veicoli con pellicola per protezione solare.
-  Non toccate né coprite l'area intorno all'antenna con le mani o altri oggetti durante l'utilizzo delle funzioni GPS.
-  La disponibilità di questa funzione varia in base al Paese o al fornitore di servizi.

► Attivazione dei servizi di ricerca della posizione

Per poter ricevere informazioni sulla posizione o fare ricerche sulla mappa, dovete attivare i servizi di ricerca della posizione.

1 Nel menu Applicazioni, selezionate **Impostazioni** → **Servizi per la posizione**.

2 Modificate le seguenti opzioni:

Opzione	Funzione
Usa reti senza fili	Consente di utilizzare una rete Wi-Fi e/o mobile per individuare la vostra posizione.  L'utilizzo di reti mobili potrebbe comportare l'addebito di costi aggiuntivi.
Usa satelliti GPS	Consente di utilizzare i satelliti GPS per individuare la vostra posizione.
Usa sensori di supporto	Consente di utilizzare sensori di supporto per migliorare il posizionamento dei pedoni quando il segnale GPS è debole od ostruito. La posizione stimata dal sensore potrebbe variare da quella effettiva.
Posizione e ricerca Google	Consente di impostare il dispositivo per utilizzare la vostra posizione corrente per le ricerche Google e gli altri servizi Google.

Connessioni VPN

Di seguito vengono illustrate le modalità di creazione delle reti VPN (Virtual Private Network) e di connessione ad esse in modo sicuro su Internet.



- Il dispositivo dovrebbe essere già configurato per l'accesso a Internet. In caso di problemi con l'accesso a Internet, dovete modificare le connessioni. Se non siete sicuri di quali informazioni inserire, rivolgetevi all'amministratore della rete VPN.
- Per utilizzare questa funzione, dovete attivare il blocco dello schermo.

► Configurazione di un profilo VPN

1 Nel menu Applicazioni, selezionate **Impostazioni** → **Altre impost.** → **VPN** → **Aggiungi rete VPN**.

2 Modificate le seguenti opzioni:

Opzione	Funzione
Nome	Consente di inserire un nome per il server VPN.
Tipo	Selezionate un tipo di VPN.
Indirizzo server	Consente di inserire l'indirizzo IP del server VPN.
L2TP segreto	Consente di inserire una password segreta L2TP.
Identificatore IPsec	Consente di inserire un nome utente.
Chiave precondivisa IPsec	Consente di inserire una chiave precondivisa di protezione.
Certificato utente IPsec	Consente di selezionare un certificato utente che il server VPN utilizzerà per identificarvi. Potete importare certificati dal server VPN o scaricarli da Internet.

Opzione	Funzione
Certificato CA IPSec	Consente di selezionare un certificato CA che il server VPN utilizzerà per identificarvi. Potete importare certificati dal server VPN o scaricarli da Internet.
Certificato server IPSec	Consente di selezionare un certificato di server che il server VPN utilizzerà per identificarvi. Potete importare certificati dal server VPN o scaricarli da Internet.
Crittografia PPP (MPPE)	Consente di crittografare i dati prima di inviarli al server VPN.
Mostra opzioni avanzate	Consente di modificare le impostazioni di rete avanzate.



Le opzioni disponibili variano in base al tipo di VPN.

3 Al termine, selezionate **Salva**.

► Connessione a una rete privata

1 Nel menu Applicazioni, selezionate **Impostazioni** → **Altre impost.** → **VPN**.

2 Selezionate una rete privata.

3 Inserite il nome utente e la password, quindi selezionate **Connetti**.

Strumenti

Calcolatrice

Imparate come effettuare calcoli con il dispositivo.

› Effettuare un calcolo

- 1 Nel menu Applicazioni, selezionate **Calcolatrice**.
- 2 Utilizzate i tasti sul touch screen per effettuare calcoli di base.



Ruotate il dispositivo posizionandolo in senso orizzontale per utilizzare la calcolatrice scientifica. Se avete impostato il display in modo che non ruoti quando ruotate il dispositivo, premete il tasto Opzioni e selezionate **Calcolatrice scientifica**.

› Visualizzazione della cronologia dei calcoli

- 1 Nel menu Applicazioni, selezionate **Calcolatrice**.
- 2 Effettuate un calcolo.
- 3 Selezionate  per nascondere la tastiera della calcolatrice. Viene visualizzata la cronologia di calcolo.

Orologio

Imparate come impostare e controllare le sveglie e i fusi orari. Inoltre, potete utilizzare il cronometro, il conto alla rovescia e l'orologio da scrivania.

› Impostazione di una sveglia

- 1 Nel menu Applicazioni, selezionate **Orologio** → **Sveglia**.
- 2 Selezionate **Crea sveglia**.

3 Impostate i dettagli della sveglia.
Trascinate l'indicatore **Sveglia Smart** verso destra per attivare suoni naturali simulati prima della sveglia principale.

4 Al termine, selezionate **Salva**.



Per disattivare la sveglia, selezionate l'icona dell'orologio vicino alla sveglia. Per eliminare la sveglia, premete il tasto Opzioni e selezionate **Elimina**.

› Interruzione di una sveglia



Quando la sveglia suona,

- Per interrompere una sveglia, selezionate  quindi trascinate il dito fuori dal cerchio grande.
- Per rinviare la sveglia per un certo periodo, selezionate **zz**, quindi trascinate il dito fuori dal cerchio grande.

› Creazione di un fuso orario

1 Nel menu Applicazioni, selezionate **Orologio** → **Fusi orari** → **Aggiungi città**.

2 Inserite il nome di una città o selezionatene uno dall'elenco.

- Per selezionare la città corrente, selezionate .
- Per selezionare una città nella vista mappa mondiale, selezionate .



Per applicare l'ora legale all'orologio, tenete premuto l'orologio, quindi selezionate **Ora legale**.

› Utilizzo del cronometro

1 Nel menu Applicazioni, selezionate **Orologio** → **Cronometro**.

2 Selezionate **Avvia** per avviare il cronometro.

3 Selezionate **Giro** per registrare i tempi parziali.

4 Al termine, selezionate **Interrompi**.

► Utilizzo del conto alla rovescia

- 1 Nel menu Applicazioni, selezionate **Orologio** → **Timer**.
- 2 Impostate l'intervallo di tempo per il conto alla rovescia.
- 3 Selezionate **Avvia** per avviare il conto alla rovescia.
- 4 Allo scadere del timer, selezionate , quindi trascinate il dito fuori dal cerchio grande per interrompere la sveglia.

► Utilizzo dell'orologio da scrivania

L'orologio da scrivania visualizza data e ora correnti, nonché il meteo.

- 1 Nel menu Applicazioni, selezionate **Orologio** → **Orologio scrivania**.
- 2 Selezionate  per visualizzare l'orologio da scrivania a tutto schermo.
- 3 Premete il tasto Opzioni e selezionate **Impostazioni**.
- 4 Modificate le seguenti opzioni:

Opzione	Funzione
Nascondi barra di stato	Consente di nascondere o visualizzare la barra di stato.
Sfondo	Consente di selezionare un'immagine di sfondo per l'orologio da scrivania.
Visualizz. ora/ calendario	Consente di visualizzare l'orologio o il calendario.
AccuWeather	Consente di visualizzare il meteo per la posizione corrente. Inoltre, potete selezionare le unità di temperatura e impostare l'orologio da scrivania per aggiornare automaticamente le informazioni sul meteo.

Opzione	Funzione
Luminosità	Consente di regolare la luminosità del display.
Docking station	Modificate le impostazioni per utilizzare una docking station da scrivania con il dispositivo.

Download

Imparate come gestire i registri dei file scaricati dal Web o dalle e-mail.

- 1 Nel menu Applicazioni, selezionate **Download**.
- 2 Selezionate una categoria di download.
- 3 Per aprire un file scaricato, selezionate il registro.
Per eliminare un registro, spuntate la casella e selezionate .

Dropbox

Imparate come utilizzare il servizio di memorizzazione cloud Dropbox per salvare e condividere i vostri file con altri. Quando salvate i file sulla cartella Dropbox, il dispositivo si sincronizza automaticamente con il server Web e con gli altri PC su cui è installato Dropbox.

› Attivazione di Dropbox

- 1 Nel menu Applicazioni, selezionate **Dropbox** → **Start**.
- 2 Selezionate **I'm already a Dropbox user**.
Se siete un nuovo utente, selezionate **I'm new to Dropbox** per creare un account.
- 3 Inserite indirizzo e-mail e password, quindi selezionate **Log in**.
- 4 Selezionate **Next**.
- 5 Selezionate **Turn on** per caricare automaticamente le foto e i video catturati con la fotocamera del dispositivo.

› Caricamento dei file sulla cartella Dropbox

- 1 Nel menu Applicazioni, selezionate **Dropbox**.
- 2 Selezionate  → **Photos or videos** oppure **Other files**.
- 3 Selezionate i file.
- 4 Selezionate **Dropbox** → una cartella.
- 5 Selezionate **Upload**.
I file nella cartella verranno aggiunti al server Web e al vostro PC di casa.

› Visualizzazione di un file

- 1 Nel menu Applicazioni, selezionate **Dropbox** → .
- 2 Selezionate un file.

Archivio

Imparate come avere accesso a vari tipi di file salvati sul dispositivo.

› Formati di file supportati

Il dispositivo supporta i seguenti formati di file:

Tipo	Formato
Immagine	bmp, gif, jpg, png
Video	3gp, mp4, avi, wmv, flv, mkv
Musica	mp3, 3ga, aac, m4a, wma
Suono	wav, mmf, xmf, imy, midi, amr
Altro	doc, docx, pdf, ppt, pptx, txt, xls, xlsx, htm, html, vbm, vcf, vcs, vnt, jad, jar, crt, der





- In base al software del dispositivo, alcuni formati di file non sono supportati.
- Se la dimensione di un file supera la memoria disponibile, potrebbe verificarsi un errore all'apertura.

› Visualizzazione di un file

1 Nel menu Applicazioni, selezionate **Archivio**.

2 Selezionate una cartella.

- Per salire di un livello nella directory, selezionate .
- Per tornare alla directory Home, selezionate .

3 Selezionate un file.

Dall'elenco cartelle, premete il tasto Opzioni per accedere alle seguenti opzioni:

- Per creare cartelle per la gestione di file, selezionate **Crea cartella**.
- Per eliminare i file o le cartelle, selezionate **Elimina**.
- Per cercare i file salvati nel dispositivo, selezionate **Cerca**.
- Per modificare la modalità di visualizzazione, selezionate **Visualizza**.
- Per ordinare i file o le cartelle, selezionate **Ordina per**.
- Per inviare un file ad altri o per condividerlo, selezionate **Condividi con**.
- Per copiare o spostare i file in un'altra cartella, selezionate **Copia** oppure **Sposta**.
- Per modificare il nome di un file o di una cartella, selezionate **Rinomina**.
- Per modificare le impostazioni per la gestione dei file, selezionate **Impostazioni**.

NFC

Il dispositivo consente di leggere i tag NFC (Near Field Communication) che contengono informazioni sui prodotti. Inoltre, potete utilizzare questa funzione per effettuare pagamenti e acquistare biglietti per mezzi di trasporto o eventi, scaricando le applicazioni necessarie.



La batteria contiene un'antenna NFC integrata. Maneggiate con cura la batteria per evitare di danneggiare l'antenna NFC.



Se il touch screen è bloccato, il dispositivo non legge i tag NFC e non riceve dati.

› Attivazione della funzione NFC

Nel menu Applicazioni, selezionate **Impostazioni** → **Altre impost.** → **NFC**.

› Lettura delle informazioni da un tag NFC

Una volta attivata la funzione NFC, il dispositivo legge le informazioni relative al prodotto ogni volta che lo posizionate vicino a un tag NFC. Le informazioni del tag compaiono sul display.

› Acquisti con la funzione NFC

Per poter utilizzare la funzione NFC per effettuare pagamenti, dovete effettuare la registrazione a un servizio di Mobile payment. Per effettuare la registrazione od ottenere maggiori informazioni sul servizio, contattate il gestore telefonico.

- 1 Fate toccare il retro del dispositivo con il lettore di schede NFC.
- 2 Quando vi viene chiesto, inserite il PIN e fate toccare di nuovo il dispositivo con il lettore di schede NFC (se necessario).

► Invio di dati tramite Android Beam

Con la funzione Android Beam, potete inviare dati, come pagine Web e contatti, a dispositivi abilitati NFC.

- 1 Nel menu Applicazioni, selezionate **Impostazioni** → **Altre impost.** → **Android Beam**.
- 2 Trascinate l'indicatore **Android Beam** verso destra.
- 3 Aprite una pagina Web o selezionate un elemento da un'applicazione appropriata.
- 4 Fate toccare il retro del dispositivo con il retro dell'altro dispositivo.
- 5 Toccate il touch screen del dispositivo.
I dati del vostro dispositivo verranno inviati e visualizzati sul touch screen dell'altro dispositivo.

► Invio di dati tramite S Beam

Con la funzione S Beam potete inviare dati, come musica, video, immagini e documenti.

 Non inviate dati protetti da copyright tramite S Beam, per non violare le leggi sul copyright. Samsung non è responsabile per questioni legali derivanti dall'uso illegale da parte dell'utente di dati coperti da copyright.

- 1 Nel menu Applicazioni, selezionate **Impostazioni** → **Altre impost.** → **S Beam**.
- 2 Trascinate l'indicatore **S Beam** verso destra.
- 3 Avviate un'applicazione che utilizza musica, video, immagini o documenti.
- 4 Aprite o riproducete un file.
- 5 Fate toccare il retro del dispositivo con il retro dell'altro dispositivo.

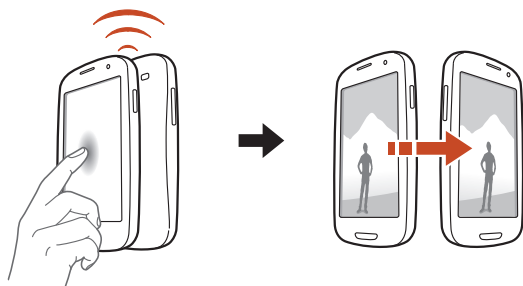

- 6 Toccate il touch screen del dispositivo.
I dati del vostro dispositivo verranno inviati e visualizzati sul touch screen dell'altro dispositivo.



-  Se i due dispositivi tentano simultaneamente l'invio dei dati, il trasferimento di file potrebbe non andare a buon fine.

Ricerca

Imparate come cercare dati sul dispositivo o su Internet.

- 1 Nel menu Applicazioni, selezionate **Ricerca**.
- 2 Inserite una parola chiave e selezionate .
Per cercare dati utilizzando la voce, selezionate  e pronunciate una parola chiave nel microfono del dispositivo.
- 3 Selezionate un risultato della ricerca.

Servizi SIM

Utilizzate una serie di servizi aggiuntivi offerti dal gestore telefonico. L'applicazione potrebbe apparire in modo diverso in base alla scheda SIM o USIM. Nel menu Applicazioni, selezionate **Servizi SIM**.

S Voice

Imparate come utilizzare la funzione di comando vocale di S Voice. Potete digitare un numero, inviare un messaggio, scrivere un promemoria o svolgere altre attività semplicemente parlando al dispositivo.



- La disponibilità di questa funzione potrebbe variare in base al Paese o al gestore telefonico.
- Se la pronuncia non è chiara o parlate in luoghi rumorosi, il dispositivo potrebbe non riconoscere i comandi oppure potrebbe eseguire comandi non desiderati.

1 Nel menu Applicazioni, selezionate **S Voice**.

2 Pronunciate un comando nel microfono.

Per pronunciare un nuovo comando, selezionate .



Potete disattivare i comandi vocali selezionando .

Impostazioni

Accesso alle opzioni di impostazione

- 1 Nel menu Applicazioni, selezionate **Impostazioni**.
- 2 Selezionate una categoria, quindi selezionate un'opzione.

Wi-Fi

Attivate il Wi-Fi per connettervi a un AP Wi-Fi e accedere a Internet o ad altri dispositivi di rete.

Bluetooth

Attivate il Bluetooth per scambiare informazioni a breve distanza.

Connessione dati

Tenete traccia della quantità di dati utilizzati.

Per utilizzare opzioni aggiuntive, premete il tasto Opzioni.

- **Roaming dati:** consente di utilizzare le connessioni dati in roaming.
- **Limita i dati in background:** consente di disabilitare la sincronizzazione in background durante l'utilizzo di una rete mobile.
- **Mostra utilizzo Wi-Fi:** consente di visualizzare il traffico dei dati tramite Wi-Fi.

Altre impost.

Modificate le impostazioni per controllare le connessioni con altri dispositivi o reti.

› Modalità offline

Attivate la Modalità offline per disabilitare tutte le funzioni Wi-Fi del dispositivo. Potete utilizzare soltanto funzioni che non richiedono l'accesso alla rete.

› Kies con Wi-Fi

Connettete il dispositivo a Samsung Kies tramite Wi-Fi.

› VPN

Configurate e gestite le reti private virtuali (VPN).

› Tethering e Router Wi-Fi

- **Tethering USB:** consente di utilizzare il dispositivo come modem Wi-Fi creando una connessione USB con un PC.
- **Router Wi-Fi:** consente di utilizzare il dispositivo come AP Wi-Fi per altri dispositivi.
- **Tethering Bluetooth:** consente di attivare il tethering Bluetooth per condividere la connessione di rete mobile con PC tramite Bluetooth.
- **Guida:** consente di visualizzare le informazioni sull'utilizzo del tethering.

› NFC

Attivate la funzione NFC per leggere o scrivere tag NFC contenenti informazioni.

› Android Beam

Attivate la funzione Android Beam per inviare dati, come pagine Web e contatti, a dispositivi abilitati NFC.

› S Beam

Attivate la funzione S Beam per inviare dati, come musica, video, immagini e documenti, a dispositivi che supportano NFC e Wi-Fi Direct.

› Wi-Fi Direct

Attivate la funzione Wi-Fi Direct per collegare due dispositivi tramite Wi-Fi senza punto di accesso.

› Connessione con altri dispositivi

- **Condivisione di file:** consente di attivare la condivisione multimediale per permettere ad altri dispositivi certificati DLNA di accedere ai file multimediali del dispositivo.
- **Contatti condivisi:** consente di condividere i contenuti con altri dispositivi.
- **Nome dispositivo:** consente di assegnare un nome server multimediale al dispositivo.
- **Controllo accessi:** consente di impostare quali dispositivi possono accedere e controllare i server multimediali.
- **Elenco dispositivi consentiti:** consente di visualizzare l'elenco dei dispositivi che possono accedere al vostro dispositivo.
- **Elenco dispositivi non consentiti:** consente di visualizzare l'elenco dei dispositivi che non possono accedere al vostro dispositivo.
- **Destinazione download:** consente di selezionare una posizione di memoria per il salvataggio dei file multimediali scaricati.
- **Caricamento da altri dispositivi:** consente di accettare i caricamenti da altri dispositivi.

› Reti mobili

- **Usa dati a pacchetto:** consente di utilizzare connessioni dati su qualsiasi rete mobile.
- **Roaming dati:** consente di utilizzare le connessioni dati in roaming.
- **Profili:** consente di selezionare il nome di un AP (APN) per le reti mobili. Potete aggiungere o modificare gli APN. Per ripristinare le impostazioni APN ai valori di fabbrica, premete il tasto Opzioni e selezionate **Ripristina impostazioni predefinite**.
- **Modalità rete:** consente di selezionare un tipo di rete.
- **Operatori di rete:**
 - **Ricerca reti:** consente di cercare e di selezionare una rete.
 - **Seleziona automaticamente:** consente di selezionare la prima rete disponibile.

Suono

Modificate le impostazioni per i vari suoni del dispositivo.

- **Profilo Silenzioso:** consente di attivare la modalità silenziosa per attivare la vibrazione o disattivare tutti i suoni eccetto quelli multimediali e le suonerie della sveglia.
- **Volume:** consente di regolare il volume dei vari suoni del dispositivo.
- **Intensità vibrazione:** consente di regolare l'intensità della vibrazione.
- **Suoneria dispositivo:** consente di selezionare una suoneria per avvisarvi delle chiamate in arrivo.
- **Vibrazione dispositivo:** consente di aggiungere o di selezionare un modello di vibrazione.
- **Notifiche predefinite:** consente di selezionare una suoneria per avvisarvi di eventi, come nuovi messaggi e chiamate perse.
- **Suoni e vibrazione:** consente di impostare la vibrazione e una suoneria per le chiamate in arrivo.

- **Toni:** consente di impostare il suono del dispositivo quando inserite i numeri nella schermata di composizione.
- **Feedback sonoro:** consente di impostare il suono del dispositivo quando selezionate un'applicazione o un'opzione.
- **Suono blocco schermo:** consente di impostare il suono del dispositivo quando bloccate o sbloccate il touch screen.
- **Feedback tattile:** consente di attivare la vibrazione del dispositivo quando premete il tasto Opzioni o Indietro, oppure quando tenete premuto il tasto Accensione o spegnimento/ Blocco oppure il tasto Home.
- **Feedback tattile auto:** consente di impostare la vibrazione del dispositivo durante la riproduzione di suoni nelle applicazioni scaricate.

Schermo

Modificate le impostazioni per controllare la visualizzazione e la retroilluminazione del dispositivo.

- **Luminosità:** consente di regolare la luminosità del display.
- **Spegnimento schermo:** consente di selezionare il tempo di durata della retroilluminazione del display.
- **Sosta intelligente:** consente di evitare lo spegnimento della retroilluminazione mentre guardate il display.
- **Rotazione automatica:** consente di impostare la rotazione automatica dell'interfaccia quando ruotate il dispositivo.
- **Durata illuminazione tasti:** consente di selezionare il tempo di durata della retroilluminazione dei tasti.
- **Stile carattere:** consente di modificare il tipo di carattere per il testo del display.
- **Dimensioni carattere:** consente di modificare la dimensione dei caratteri per la creazione o la visualizzazione di elementi nelle applicazioni.
- **Modalità schermo:** consente di selezionare una modalità di visualizzazione.
- **Risparmio energetico:** consente di risparmiare energia regolando la luminosità del display.

- **Visualizza % batteria:** consente di visualizzare la carica residua della batteria.
 - **Calibrazione giroscopio:** consente di calibrare il giroscopio per il corretto riconoscimento della rotazione del dispositivo.
-  • Posizionate il dispositivo su una superficie stabile durante la calibrazione. La calibrazione potrebbe non riuscire se il dispositivo vibra o si muove durante la calibrazione.
- Calibrate il giroscopio in caso di imprecisione dei movimenti durante l'inclinazione o il panning, o mentre utilizzate giochi attivati dal moto.

Sfondo

Modificate le impostazioni dello sfondo.

- **Schermata iniziale:** consente di selezionare un'immagine di sfondo per la schermata Home.
- **Blocca schermo:** consente di selezionare un'immagine di sfondo per la schermata di blocco.
- **Schermata iniziale e di blocco:** consente di selezionare un'immagine di sfondo per la schermata Home e di blocco.

LED

Modificate le impostazioni della luce di servizio.

- **In carica:** consente di attivare la luce di servizio durante il caricamento della batteria.
- **Batteria scarica:** consente di accendere la luce di servizio quando la batteria è scarica.
- **Notifica:** consente di accendere la luce di servizio in caso di chiamate perse, messaggi o notifiche.

Movimento

Modificate le impostazioni che controllano il riconoscimento del movimento sul dispositivo.

- **Attivazione sensore:** consente di utilizzare il riconoscimento del movimento.
- **Posizionare vicino l'orecchio per effettuare una chiamata:** consente di effettuare una chiamata vocale sollevando il dispositivo e tenendolo vicino all'orecchio, durante la visualizzazione dei dettagli relativi a chiamate, messaggi o contatti.
- **Soll. per ric. notifiche:** consente di avvisarvi in caso di chiamate perse o nuovi messaggi quando sollevate il dispositivo.
- **Doppio tocco per torn. su:** consente di spostarvi in cima a un elenco di contatti o e-mail quando toccate due volte il touch screen.
- **Inclina per ingrandire:** consente di utilizzare l'inclinazione per aumentare o diminuire lo zoom durante la visualizzazione di immagini o la navigazione sulle pagine Web.
- **Imposta panoramica per spostare icona:** consente di spostare un elemento su un'altra pagina quando lo tenete premuto e lo trascinate verso sinistra o destra.
- **Imp. pan. per sfog. imm.:** consente di scorrere un'immagine muovendo il dispositivo in qualsiasi direzione quando l'immagine è ingrandita.
- **Scuoti per aggiornare:** consente di scuotere il dispositivo per cercare dispositivi Bluetooth.
- **Capovolgere per disattivare il suono/mettere in pausa:** consente di disattivare le suonerie, interrompere la riproduzione di file multimediali o disattivare l'audio della Radio FM quando posizionate il dispositivo con il touch screen rivolto verso il basso.
- **Acquis. con trasc. palmo:** consente di acquisire un'immagine del touch screen quando passate la mano verso sinistra o destra sul touch screen.
- **Disattivare il suono/metterlo in pausa con tocco palmo:** consente di sospendere la riproduzione multimediale o di disattivare la Radio FM quando toccate il touch screen con il palmo.

Risparmio energetico

Consente di attivare il Risparmio energetico e di modificarne le impostazioni.

- **Risparmio energetico della CPU:** consente di limitare l'utilizzo di alcune risorse di sistema.
- **Risparmio energetico dello schermo:** consente di ridurre la luminosità del display.
- **Colore sfondo:** consente di ridurre la luminosità del colore di sfondo per le e-mail e Internet.
- **Disattiva feedback tattile:** consente di disattivare la vibrazione del dispositivo quando premete il tasto Opzioni o Indietro, oppure quando tenete premuto il tasto Accensione o spegnimento/Blocco oppure il tasto Home.
- **Info sul risparmio energetico:** consente di visualizzare informazioni sul risparmio energetico.

Memoria

Visualizzate le informazioni relative alla memoria del dispositivo e della scheda di memoria. Inoltre, potete formattare la scheda di memoria.



La formattazione di una scheda di memoria cancella definitivamente tutti i dati dalla posizione di memoria.



La capacità effettiva di memoria disponibile è inferiore a quella specificata perché parte di essa viene utilizzata dal sistema operativo e dalle applicazioni predefinite.

Batteria

Visualizzate la quantità di energia utilizzata dal dispositivo.

Gestione applicazioni

Visualizzate e gestite le applicazioni sul dispositivo.

Account e sincronizzazione

Modificate le impostazioni per la sincronizzazione automatica oppure gestite gli account per la sincronizzazione.

Servizi per la posizione

Modificate le impostazioni per i servizi di posizionamento.

- **Usa reti senza fili:** consente di utilizzare il Wi-Fi e/o reti mobili per individuare la vostra posizione.
- **Usa satelliti GPS:** consente di utilizzare i satelliti GPS per individuare la vostra posizione.
- **Usa sensori di supporto:** consente di utilizzare sensori per migliorare il posizionamento dei pedoni quando il segnale GPS è debole od ostruito. La posizione stimata dal sensore potrebbe non coincidere con quella effettiva.
- **Posizione e ricerca Google:** consente di utilizzare la vostra posizione corrente per le ricerche Google e altri servizi Google.

Sicurezza

Modificate le impostazioni per la protezione del dispositivo e della scheda SIM o USIM.

- **Blocco schermo:** consente di attivare il blocco del touch screen.
- **Opzioni blocco schermo:**



Le impostazioni vengono applicate solo quando impostate l'opzione blocco swipe.

- **Collegamenti:** consente di visualizzare e modificare i collegamenti alle applicazioni sulla schermata di blocco.
- **Visualizzatore di informazioni:** consente di visualizzare le notizie o di fornire informazioni sulla schermata di blocco.
- **Accesso rapido fotocamera:** consente di attivare la fotocamera tenendo premuto il touch screen e ruotando il dispositivo quando il touch screen è bloccato.
- **Orologio:** consente di impostare la visualizzazione dell'orologio sul touch screen bloccato.
- **Orologio doppio:** consente la visualizzazione del doppio orologio sul touch screen bloccato.
- **Meteo:** consente di visualizzare le informazioni meteo e di modificarne le impostazioni relative alla visualizzazione.
- **Effetto increspatura:** consente di visualizzare l'effetto increspatura sulla schermata di blocco.
- **Testo guida:** consente di visualizzare il testo guida sulla schermata di blocco.
- **Sveglia in Samsung, sblocco:** consente di riconoscere il comando di attivazione quando il touch screen è bloccato.
- **Imposta comando sveglia:** consente di impostare un comando di attivazione per avviare l'applicazione S Voice o per eseguire una funzione specifica.

- **Info proprietario:** consente di inserire le informazioni da visualizzare sulla schermata di blocco.
- **Crittografia dispositivo:** consente di impostare una password per sincronizzare i dati salvati sul dispositivo. Dovete inserire la password a ogni accensione del dispositivo.



Caricate la batteria prima di attivare questa impostazione perché il criptaggio del dispositivo potrebbe durare più di un'ora.

- **Crittografia scheda SD:**

- **Crittografia scheda SD:** consente di criptare i file quando vengono salvati su una scheda di memoria.
- **Crittografia totale:** consente di crittografare tutti i file di una scheda di memoria.
- **Escludi file multimediali:** consente di crittografare tutti i file di una scheda di memoria, eccetto quelli multimediali.



Se ripristinate il dispositivo ai valori predefiniti di fabbrica con questa impostazione attivata, il dispositivo non sarà in grado di leggere i file crittografati. Prima di ripristinare il dispositivo, disattivate questa impostazione.

- **Controlli remoti:** consente di attivare il controllo remoto del dispositivo tramite Internet in caso di smarrimento o furto.
- **Avviso di cambio SIM:** consente di attivare la funzione Trova dispositivo personale.
- **Pagina Web SamsungDive:** consente di accedere al sito Web SamsungDive per registrare il vostro account Samsung.

- **Configura PIN scheda SIM:**
 - **Blocca scheda SIM:** consente di bloccare la scheda SIM o USIM. Per utilizzare il dispositivo con la scheda SIM o USIM, dovete inserire il PIN.
 - **Modifica PIN della SIM:** consente di modificare il codice PIN fornito con la scheda SIM o USIM.
- **Rendi visibili le password:** consente di visualizzare le password mentre vengono digitate.
- **Amministratori dispositivo:** consente di visualizzare gli amministratori approvati per il dispositivo. Potete consentire agli amministratori del dispositivo di applicare nuove regole al dispositivo.
- **Sorgenti sconosciute:** consente di installare le applicazioni scaricate da qualsiasi fonte. Se non selezionate questa opzione, potete installare solo le applicazioni scaricate da Play Store.
- **Credenziali attendibili:** consente di utilizzare certificati e credenziali per garantire l'utilizzo sicuro delle applicazioni.
- **Installa da memoria disposit.:** consente di installare certificati criptati memorizzati nella memoria USB. del dispositivo
- **Cancella credenziali:** consente di eliminare le credenziali dal dispositivo e di ripristinare la password.

Lingua e inserimento

Modificate le impostazioni relative alla lingua e all'inserimento del testo.

› Lingua

Selezionate una lingua per il display.

› Predefinito

Selezionate una modalità di inserimento testo.

> Digitazione Google Voice

Attivate l'inserimento vocale Google per inserire il testo con la voce. Per modificare le impostazioni dell'inserimento vocale, selezionate .

- **Seleziona lingue di immissione:** consente di selezionare le lingue di inserimento per il riconoscimento vocale Google.
- **Blocca parole offensive:** consente di impedire il riconoscimento di parole offensive durante l'inserimento vocale.

> Tastiera Samsung

Per modificare le impostazioni della tastiera Samsung, selezionate .

- **Tipi tastiera verticale:** consente di selezionare un tipo di tastiera.
- **Lingua di inserimento:** consente di selezionare le lingue di inserimento da utilizzare con la tastiera.
- **Previsione testo:** consente di attivare la modalità XT9 per suggerire le parole in base all'inserimento e di visualizzare i suggerimenti della parola. Inoltre, potete personalizzare le impostazioni di previsione del testo.
- **Inserimento continuo:** consente di inserire il testo scorrendo il dito sulla tastiera.
- **Scorrimento tastiera:** consente di passare da una modalità di inserimento testo all'altra facendo scorrere il dito verso sinistra o destra sulla tastiera.
- **Scrittura a mano:** consente di attivare la modalità Scrittura a mano. Inoltre, potete modificare le impostazioni della modalità Scrittura a mano, come il tempo di riconoscimento, lo spessore e il colore del tratto.
- **Inserimento vocale:** consente di attivare l'inserimento vocale per inserire il testo con la voce.
- **Maiuscole auto:** consente di inserire automaticamente la prima lettera di una frase in maiuscolo.
- **Punteggiatura automatica:** consente di inserire automaticamente i segni di punteggiatura, quando necessario.

- **Anteprima carattere:** consente di visualizzare un'anteprima di ogni lettera toccata.
- **Vibrazione tocco tasto:** consente di impostare la vibrazione del dispositivo quando premete un tasto.
- **Suono tocco tasto:** consente di impostare il suono del dispositivo quando premete un tasto.
- **Esercitazione:** consente di visualizzare l'esercitazione sull'utilizzo della tastiera Samsung.
- **Ripristino impostazioni:** consente di ripristinare le impostazioni della tastiera Samsung ai valori predefiniti di fabbrica.

› Com. voc. per app.

Impostate il riconoscimento di comandi vocali per il controllo del dispositivo. Potete selezionare le funzioni da controllare tramite i comandi vocali.

› Riconoscimento vocale

Selezionate un motore di riconoscimento vocale.

› Ricerca vocale

Per il riconoscimento vocale Google, sono disponibili le seguenti opzioni:

- **Lingua:** consente di selezionare una lingua per il riconoscimento vocale Google.
- **SafeSearch:** consente di selezionare un livello di filtro di testi e immagini esplicite risultanti dalla ricerca vocale.
- **Blocca parole offensive:** consente di nascondere le parole offensive dai risultati della ricerca vocale.

Per il riconoscimento vocale Samsung, sono disponibili le seguenti opzioni:

- **Lingua:** consente di selezionare una lingua per il riconoscimento vocale.
- **Apri S Voice:** consente di avviare l'applicazione S Voice premendo due volte il tasto Home.
- **Utilizza dati posizione:** consente di utilizzare le informazioni sulla posizione per i risultati della ricerca vocale.
- **Nascondi parole offensive:** consente di nascondere le parole offensive dai risultati della ricerca vocale.
- **Guida:** consente di visualizzare le informazioni sull'utilizzo dell'applicazione S Voice.
- **Informazioni:** consente di visualizzare le informazioni relative alla versione.
- **Composizione automatica:** consente di comporre automaticamente un numero quando il risultato del riconoscimento vocale è affidabile.
- **Avvio autom. altoparlante:** consente di attivare automaticamente il vivavoce quando effettuate una chiamata con l'applicazione S Voice.
- **Mostra corpo del messaggio:** consente di visualizzare il testo di un nuovo messaggio ricevuto quando è attiva la Modalità alla guida.
- **Comando sveglia:** consente di avviare il riconoscimento vocale quando pronunciate il comando di attivazione durante l'utilizzo dell'applicazione S Voice.
- **Wake up in Samsung unlock:** consente di riconoscere il comando di attivazione quando il touch screen è bloccato.
- **Ascolta solo in carica:** consente di abilitare il comando di attivazione solo se è collegato un caricabatterie.
- **Imposta comando sveglia:** consente di impostare un comando di attivazione per avviare l'applicazione S Voice o per eseguire una funzione specifica.

- **Visualizza eventi persi:** consente di visualizzare le chiamate perse, i messaggi o gli eventi quando avviate l'applicazione S Voice premendo il tasto dell'auricolare.
- **Indirizzo di casa:** consente di inserire l'indirizzo di casa per utilizzare le informazioni sulla vostra posizione nell'applicazione S Voice.
- **Accedi a Facebook:** consente di inserire le informazioni dell'account Facebook.
- **Accedi a Twitter:** consente di inserire le informazioni dell'account Twitter.

› Sintesi vocale

- **Motore TTS preferito:** consente di selezionare un motore di sintesi vocale. Per modificare le impostazioni per i motori di sintesi vocale, selezionate .
- **Velocità riproduzione:** consente di selezionare una velocità per la funzione Sintesi vocale.
- **Ascolta un esempio:** consente di ascoltare un esempio di testo pronunciato.
- **Modalità alla guida:** consente di attivare la Modalità alla guida per ascoltare notifiche verbali su chiamate in entrata, messaggi o dettagli su eventi.

› Velocità puntatore

Regolate la velocità del puntatore del mouse o del trackpad collegato al dispositivo.

Backup e ripristino

Modificate le impostazioni di gestione delle impostazioni e dei dati.

- **Backup dati personali:** consente di effettuare il backup dei dati relativi a impostazioni e applicazioni sul server Google.
- **Account di backup:** consente di configurare o modificare l'account di backup Google.
- **Ripristino automatico:** consente di ripristinare i dati relativi a impostazioni e applicazioni quando dovete reinstallare un'applicazione.
- **Ripristina dati di fabbrica:** consente di ripristinare le impostazioni ai valori predefiniti di fabbrica e di eliminare tutti i vostri dati.

Docking station

Modificate le impostazioni per utilizzare una docking station da scrivania con il dispositivo.

- **Suoni base:** consente di impostare la riproduzione di un suono quando il dispositivo viene collegato o rimosso da una docking station da scrivania.
- **Modalità di uscita audio:** consente di utilizzare l'altoparlante della docking station quando il dispositivo vi è connesso.
- **Display schermata pagina iniziale:** consente di visualizzare l'orologio da scrivania quando il dispositivo è connesso a un docking station da scrivania.

Data e ora

Modificate le impostazioni per controllare la visualizzazione di data e ora sul dispositivo.



Se la batteria rimane completamente scarica o viene rimossa dal dispositivo, la data e l'ora saranno azzerate.

- **Data e ora automatici:** consente di ricevere le informazioni sull'orario dalla rete e di aggiornare automaticamente la data e l'ora.
- **Fuso orario auto:** consente di ricevere le informazioni sul fuso orario dalla rete quando vi spostate da un fuso orario a un altro.
- **Imposta data:** consente di impostare manualmente la data corrente.
- **Imposta ora:** consente di impostare manualmente l'ora corrente.
- **Seleziona fuso orario:** consente di selezionare un fuso orario.
- **Utilizza formato a 24 ore:** consente di visualizzare l'ora nel formato a 24 ore o 12 ore.
- **Seleziona formato data:** consente di selezionare un formato per la data.

Accessibilità

I servizi di accessibilità sono funzioni speciali per coloro che hanno disabilità fisiche. Modificate impostazioni per migliorare l'accessibilità all'interfaccia e alle funzioni del dispositivo.

- **Rotazione automatica:** consente di impostare la rotazione automatica dell'interfaccia quando ruotate il dispositivo.
- **Pronuncia le password:** consente di impostare il dispositivo per la pronuncia delle password inserite con TalkBack.
- **Risposta/fine chiamata:**
 - **Tasto di risposta:** consente di rispondere alle chiamate premendo il tasto Home.
 - **Termina chiamata:** consente di terminare una chiamata quando premete il tasto di accensione.
- **Collegam. accessibilità:** consente di aggiungere un collegamento alle impostazioni di accessibilità tenendo premuto il tasto di accensione.

- **Spegnimento schermo:** consente di selezionare il tempo di durata della retroilluminazione del display.
- **TalkBack:** consente di attivare TalkBack per ricevere feedback vocali.
- **Installazione di script Web:** consente di impostare l'installazione degli script Web delle applicazioni in modo da rendere il loro contenuto più accessibile.
- **Negativo:** consente di invertire i colori del display per migliorare la visibilità.
- **Dimensioni carattere:** consente di modificare la dimensione dei caratteri per la creazione o la visualizzazione di elementi nelle applicazioni.
- **Audio mono:** consente di attivare il suono mono quando ascoltate contenuti audio con un solo auricolare.
- **Disattiva tutti i suoni:** consente di disattivare tutti i suoni del dispositivo.
- **Tempo pressione tasto:** consente di impostare l'intervallo di riconoscimento per tenere premuto il touch screen.

Opzioni sviluppatore

Modificate le impostazioni per lo sviluppo di applicazioni.

- **Debug USB:** consente di attivare il debug USB per connettere il dispositivo a un altro tramite cavo USB.
- **ID dispositivo di sviluppo:** consente di visualizzare l'ID di sviluppo del dispositivo.
- **Posizioni simulate:** consente l'invio di posizioni simulate e di informazioni di servizio a un servizio di Location Manager per fini di test.
- **Password backup su desktop:** consente di impostare una password per proteggere i dati di backup.
- **Strict Mode:** consente di impostare l'illuminazione del touch screen quando le applicazioni svolgono operazioni lunghe.

- **Mostra posiz. puntatore:** consente di visualizzare le coordinate e le tracce del puntatore quando toccate il touch screen.
- **Mostra tocchi:** consente di visualizzare il puntatore quando toccate il touch screen.
- **Mostra aggiornamenti schermo:** consente di illuminare le parti del touch screen quando queste vengono aggiornate.
- **Mostra utilizzo CPU:** consente di mostrare un elenco di tutti i processi attivi.
- **Forza rendering GPU:** consente di utilizzare l'accelerazione hardware 2D per migliorare la resa grafica.
- **Animazione di ridimensionamento finestra:** consente di selezionare la velocità di apertura e di chiusura delle finestre a comparsa.
- **Ridimensionamento animazione finestra:** consente di selezionare la velocità di passaggio da una schermata all'altra.
- **Non mantenere attività:** consente di terminare un'applicazione attiva quando ne aprite una nuova.
- **Limita processi in background:** consente di limitare il numero dei processi che è possibile eseguire in background.
- **Mostra tutte le ANR:** consente di impostare il dispositivo per avvisarvi delle applicazioni di background che non rispondono.

Info sul dispositivo

Visualizzate le informazioni sul dispositivo, come numero di modello e versione.



Potete scaricare e installare gli aggiornamenti del firmware con il servizio FOTA (Firmware-Over-The-Air). Per verificare la disponibilità di aggiornamenti del firmware, selezionate **Aggiornamenti software** → **Aggiorna**.

Risoluzione dei problemi

Quando si accende il dispositivo o durante l'utilizzo, viene chiesto di inserire uno dei seguenti codici:

Codice	Provate a risolvere il problema nel modo seguente:
Password	Se è abilitata la funzione di blocco dispositivo, dovete immettere la password definita in precedenza.
PIN	Quando utilizzate il dispositivo per la prima volta o se è stata attivata l'immissione del codice PIN, dovete immettere il PIN fornito con la scheda SIM. Potete disattivare questa funzione utilizzando Blocca scheda SIM .
PUK	La scheda SIM o USIM è bloccata, solitamente in seguito alla ripetuta immissione del PIN errato. Dovete pertanto inserire il PUK indicato dal fornitore di servizi.
PIN2	Quando accedete ad un menu che necessita il PIN2, è necessario inserire il PIN2 fornito con la scheda SIM o USIM. Per informazioni, rivolgetevi al gestore telefonico.

Il dispositivo visualizza un messaggio di errore di rete o servizio non disponibile

- Se vi trovate in una zona con segnale debole o ricezione insufficiente, potreste perdere la ricezione. Spostatevi in un'altra zona e riprovate.
- Non potete accedere ad alcune opzioni senza un abbonamento. Per ulteriori informazioni, contattate il vostro gestore telefonico.

Il touch screen risponde lentamente e in modo non corretto

Se il dispositivo dispone di un touch screen e questo non risponde correttamente, provate quanto descritto di seguito:

- Rimuovete qualsiasi pellicola protettiva dal touch screen. Le pellicole protettive possono evitare il riconoscimento delle immissioni e non sono consigliati sui dispositivi touch screen.
- Assicuratevi che le mani siano pulite e asciutte quando toccate il touch screen.
- Riavviate il dispositivo per cancellare qualsiasi problema temporaneo del software.
- Acceratevi che il software del dispositivo sia aggiornato all'ultima versione.
- Se il touch screen si graffia o presenta dei danni, portate il dispositivo a un centro assistenza Samsung.

Il dispositivo si blocca o presenta errori irreversibili

Se il dispositivo si blocca, può essere necessario chiudere i programmi o ripristinare il dispositivo per ristabilirne la funzionalità. Se il dispositivo risponde e un'applicazione è bloccata, chiudete l'applicazione con la funzione di gestione attività. Se il dispositivo si blocca e non risponde, tenete premuto il tasto di accensione per 8-10 secondi.

Se il problema persiste, ripristinate i dati di fabbrica. Nel menu Applicazioni, selezionate **Impostazioni** → **Backup e ripristino** → **Ripristina dati di fabbrica** → **Ripristina dispositivo** → **Elimina tutto**.

Le chiamate vengono interrotte

Se vi trovate in una zona con segnale debole o ricezione insufficiente, potreste perdere la connessione alla rete. Spostatevi in un'altra zona e riprovate.

Le chiamate in uscita non vengono composte

- Accertatevi di aver composto la chiamata.
- Accertatevi di avere effettuato l'accesso alla rete cellulare corretta.
- Accertatevi di non avere impostato il blocco delle chiamate per il numero di telefono.

Le chiamate in arrivo non vengono connesse

- Assicuratevi che il dispositivo sia acceso.
- Accertatevi di avere effettuato l'accesso alla rete cellulare corretta.
- Accertatevi di non avere impostato il blocco delle chiamate in arrivo per il numero di telefono.

L'interlocutore non vi sente durante una chiamata

- Accertatevi di non coprire il microfono integrato.
- Assicuratevi che il microfono sia vicino alla bocca.
- Se utilizzate un auricolare, assicuratevi che sia stato collegato in modo corretto.

La qualità audio è mediocre

- Accertatevi di non interferire con l'antenna interna del dispositivo.
- Se vi trovate in una zona con segnale debole o ricezione insufficiente, potreste perdere la ricezione. Spostatevi in un'altra zona e riprovate.

Quando si effettua una chiamata dalla rubrica, la chiamata non viene composta

- Assicuratevi che sia stato memorizzato il numero corretto nelle informazioni del contatto.
- Se necessario, memorizzate e salvate nuovamente il numero.
- Accertatevi di non avere impostato il blocco delle chiamate per il numero di telefono.

Il dispositivo emette un bip e l'icona della batteria è vuota

La batteria è scarica. Per continuare ad utilizzare il dispositivo, dovete caricare o sostituire la batteria.

La batteria non si carica correttamente oppure il dispositivo si spegne

- È possibile che i terminali della batteria risultino sporchi. Pulite entrambi i contatti dorati con un panno pulito e soffice, quindi provate a caricare nuovamente la batteria.
- Se la batteria non si carica più completamente, smaltite la vecchia batteria in modo corretto e sostituirla con una nuova (fate riferimento alla normativa locale per il corretto smaltimento).

Il dispositivo è caldo al tatto

Quando utilizzate applicazioni che richiedono più energia o utilizzate applicazioni sul dispositivo per un periodo prolungato, il dispositivo potrebbe essere caldo al tatto. Si tratta di un fenomeno normale che non dovrebbe influire sulla durata di vita del dispositivo né sulle sue prestazioni.

Compaiono messaggi di errore quando avviate la fotocamera

Il dispositivo deve avere memoria e batteria sufficienti per far funzionare l'applicazione della fotocamera. Se ricevete messaggi di errore quando avviate la fotocamera, provate quanto di seguito descritto:

- Cambiate la batteria o sostituirla con una che sia completamente carica.
- Liberare la memoria trasferendo i file a un PC o eliminando i file dal dispositivo.
- Riavviate il dispositivo. Nel caso in cui abbiate ancora problemi con l'applicazione della fotocamera dopo aver provato questi rimedi, rivolgetevi al centro assistenza Samsung.

Compaiono messaggi di errore quando avviate la Radio FM

L'applicazione della radio FM sul dispositivo utilizza il cavo auricolare come antenna. Senza un auricolare connesso, la Radio FM non sarà in grado di ricevere stazioni radio.

Per utilizzare la Radio FM, assicuratevi prima che l'auricolare sia stato collegato in modo corretto. Poi, cercate e memorizzate le stazioni radio disponibili.

Se non potete ancora utilizzare la Radio FM dopo aver eseguito queste operazioni, provate ad accedere alla stazione desiderata con un altro ricevitore radio. Se potete ascoltare la stazione con un altro ricevitore, il dispositivo potrebbe necessitare di assistenza. Contattate il centro assistenza Samsung.

Compaiono messaggi di errore quando aprite file musicali

Alcuni file musicali potrebbero non essere riprodotti sul dispositivo per una serie di motivi. Se ricevete messaggi di errore quando aprite i file musicali sul dispositivo, provate quanto di seguito descritto:

- Liberare la memoria trasferendo i file a un PC o eliminando i file dal dispositivo.
- Assicuratevi che il file musicale non sia protetto dal Digital Rights Management (DRM). Se il file è protetto dal DRM, assicuratevi di disporre della licenza giusta o chiave per riprodurre il file.
- Assicuratevi che il dispositivo supporti il tipo di file.

Non viene trovato un altro dispositivo Bluetooth

- Assicuratevi che il Bluetooth sia attivato sul dispositivo.
- Assicuratevi che il Bluetooth sia attivata sul dispositivo al quale desiderate connettervi, se necessario.
- Assicuratevi che i dispositivi Bluetooth siano distanti entro il campo massimo Bluetooth (10 metri).

Se tali rimedi non dovessero risolvere il problema, contattate un centro di assistenza Samsung.

Quando connettete il dispositivo a un PC non viene stabilita alcuna connessione

- Accertatevi che il cavo USB in uso sia compatibile con il dispositivo.
- Acceratevi che i driver appropriati siano installati e aggiornati sul PC.
- Se utilizzate il sistema operativo Windows XP, assicuratevi che sul PC sia installato Windows XP Service Pack 3 o superiore.
- Assicuratevi che sul PC sia installato Samsung Kies 2.0 o Windows Media Player 10 o superiore.

Precauzioni di sicurezza

Per evitare lesioni a se stessi e ad altri o di danneggiare il dispositivo, leggete tutte le seguenti informazioni prima di usare il dispositivo.

Avviso: prevenite scosse elettriche, incendi ed esplosioni

Non usate cavi di alimentazione o spine elettriche danneggiate e non tirate le prese di corrente

Non toccate il cavo di alimentazione con le mani bagnate e non scollegate i caricabatterie tirando il cavo

Non piegate o danneggiate il cavo di alimentazione

Non utilizzate il dispositivo durante il caricamento e non toccate il dispositivo con le mani bagnate

Non circuitate il caricatore o la batteria

Non fate cadere e non sottoponete ad urti il caricatore o la batteria

Non caricate la batteria con caricabatterie non approvati dal produttore





Non utilizzare il dispositivo durante un temporale

Il dispositivo potrebbe non funzionare correttamente e il rischio di folgorazione è maggiore.

Non maneggiate una batteria agli ioni di litio (Li-Ion) danneggiata o che presenta perdite

Contattate un centro di assistenza autorizzato per smaltire in modo sicuro le batterie agli ioni di litio.

Maneggiate e smaltite con cura le batterie e i caricabatterie

-  Utilizzate solo batterie e caricabatterie approvati da Samsung e progettati in modo specifico per il dispositivo. Batterie e caricabatterie incompatibili possono provocare lesioni o danni seri al dispositivo.
-  Non smaltite mai le batterie o i dispositivi gettandoli nel fuoco. Seguite tutte le normative locali per lo smaltimento delle batterie o dei dispositivi.

-  Non posizionate mai le batterie o il dispositivo sopra o all'interno di dispositivi di riscaldamento come microonde, forni o radiatori. Le batterie surriscaldate rischiano di esplodere.
- Non schiacciate o perforate mai la batteria. Evitate di esporre la batteria a pressioni esterne elevate, che possono comportare un cortocircuito interno e surriscaldamento.

Proteggete il dispositivo, le batterie e i caricabatterie da eventuali danni

- Non esponete il dispositivo e le batterie a temperature estremamente fredde o calde.
- Temperature estreme possono danneggiare i componenti del dispositivo e ridurre la capacità di carica e la durata del dispositivo e delle batterie.
- Non mettete a contatto le batterie con oggetti metallici, poiché potrebbe crearsi una connessione tra i terminali +/- e provocare danni temporanei o permanenti alle batterie.
- Non usate mai batterie o caricabatterie danneggiati.

Attenzione: rispettate tutte le avvertenze e i regolamenti di sicurezza durante l'uso del dispositivo in aree vincolate



Non usate il dispositivo vicino ad altri dispositivi elettronici

La maggior parte dei dispositivi elettronici utilizzano segnali a radiofrequenza. Il dispositivo potrebbe interferire con altri dispositivi elettronici.



Non usate il dispositivo vicino ad un pacemaker

- Evitate di usare il dispositivo ad una distanza inferiore a 15 cm da un pacemaker, in quanto il dispositivo potrebbe interferire con il pacemaker.
- Per minimizzare quanto più possibile l'interferenza con un pacemaker, utilizzate il dispositivo sul lato opposto del corpo rispetto al pacemaker.



Non usate il dispositivo in un ospedale o vicino ad un dispositivo medico che può subire interferenza con le radiofrequenze

Se utilizzate apparecchiature medicali, contattate il produttore per assicurarvi che le radiofrequenze emesse dal dispositivo non ne compromettano il funzionamento.

Se utilizzate una protesi acustica, contattate il produttore per informazioni relative alla radiofrequenza

Le radiofrequenze del dispositivo potrebbero interferire con alcune protesi acustiche. Prima di utilizzare il dispositivo, contattate il produttore della protesi acustica per assicurarvi che le radiofrequenze emesse dal dispositivo non ne causino il malfunzionamento.



Spegnete il dispositivo in ambienti potenzialmente esplosivi

- Spegnete il dispositivo in ambienti potenzialmente esplosivi ed eventualmente rimuovete la batteria.
- Rispettate sempre le norme, istruzioni e indicazioni in ambienti potenzialmente esplosivi.
- Non usate il dispositivo presso le stazioni di servizio o in prossimità di carburanti o prodotti chimici e nelle aree a rischio di esplosione.
- Non lasciate o non trasportate liquidi infiammabili, gas o esplosivi nello stesso scomparto in cui si trova il dispositivo, le parti o gli accessori relativi.



Spegnete il dispositivo prima di imbarcarvi su un aereo

Il dispositivo potrebbe interferire con i sistemi di navigazione elettronica dell'aereo.

Il dispositivo potrebbe interferire con gli strumenti installati sulle auto

I dispositivi elettronici installati nell'auto potrebbero non funzionare correttamente a causa delle radiofrequenze emesse dal dispositivo. Per ulteriori informazioni, contattate il produttore.



Attenetevi a tutte le avvertenze e normative di sicurezza relative all'uso dei dispositivi mobili durante la guida di un veicolo

Quando state guidando, la guida sicura è l'attività prioritaria. Non usate mai il dispositivo durante la guida, essendo anche proibito dalla legge. Per la vostra sicurezza e quella degli altri, fate affidamento al vostro buon senso e ricordatevi i seguenti consigli:

- Imparate come utilizzare le funzioni più utili del dispositivo, come chiamata rapida e riselezione. Queste funzioni aiutano a ridurre il tempo necessario per effettuare e ricevere chiamate sul dispositivo.
- Posizionate il dispositivo ad una distanza raggiungibile. Dovete poter accedere al dispositivo senza distogliere lo sguardo dalla strada. Se ricevete una chiamata in un momento poco opportuno, la segreteria telefonica può rispondere per voi.
- Terminate le chiamate in presenza di traffico intenso o con condizioni atmosferiche pericolose. Pioggia, nevischio, neve, ghiaccio e traffico intenso richiedono una guida molto attenta.
- Non prendete appunti o cercate numeri di telefono. Se annotate un elenco delle cose da fare o sfogliate la rubrica degli indirizzi, la vostra attenzione viene allontanata dalla responsabilità primaria della guida sicura.
- Se dovete comunicare con qualcuno, parcheggiate prima la macchina in modo sicuro ed appropriato, quindi a veicolo fermo utilizzate il dispositivo. Se dovete effettuare una chiamata, digitate solo alcuni numeri, controllate la strada e gli specchietti retrovisori, quindi continuate.
- Non impegnatevi in conversazioni stressanti o emotivamente impegnate che potrebbero distrarvi. Comunicate alla persona con la quale state parlando che state guidando e interrompete le conversazioni che potrebbero distrarvi dalla guida.
- Utilizzate il dispositivo per chiedere aiuto in situazioni gravi che lo richiedono. Digitate il numero di emergenza locale in caso di incendio, incidente o emergenze mediche.
- Utilizzate il dispositivo per aiutare gli altri in situazioni di emergenza. Se assistete a un incidente d'auto, a un crimine in corso o a un'emergenza seria in cui ci sono vite in pericolo, chiamate il numero di emergenza locale.
- Chiamate il soccorso stradale o un numero di soccorso speciale, non di emergenza se necessario. Se vedete un veicolo in panne senza seri pericoli, un segnale stradale rotto, un incidente non grave in cui nessuno sembra ferito o un veicolo rubato, chiamate il numero di riferimento per la segnalazione di tali eventi.

Cura ed uso adeguati del dispositivo



Mantenete il dispositivo asciutto

- L'umidità e i liquidi potrebbero danneggiare parti del dispositivo o i circuiti elettronici.
- Non accendete il dispositivo se è bagnato. Se il dispositivo è già acceso, spegnetelo e rimuovete immediatamente la batteria. Quindi, asciugate il dispositivo con un panno morbido e portatelo presso un centro di assistenza.
- I liquidi cambiano il colore dell'etichetta, posta all'interno del dispositivo, che indica il danneggiamento provocato dall'acqua. Eventuali danni provocati dall'acqua al vostro dispositivo possono invalidare la garanzia del produttore.

Non utilizzare o conservare l'apparecchio in aree con elevate concentrazioni di polvere o materiali dispersi nell'aria

Polvere o materiali estranei possono causare il malfunzionamento dell'apparecchio e provocare incendio o scossa elettrica.

Non conservate il dispositivo su superfici in pendenza

Se il dispositivo cade, rischia di danneggiarsi.



Non conservate il dispositivo in aree troppo calde o fredde. Utilizzate il dispositivo con temperature da -20 °C a 50 °C

- Il dispositivo può esplodere se lasciato all'interno di un veicolo chiuso, dove la temperatura può raggiungere gli 80 °C
- Non esponete il dispositivo alla luce solare diretta per lunghi periodi di tempo (ad esempio sul cruscotto dell'auto).
- Conservate la batteria a una temperatura da 0 °C a 40 °C

Non conservate il dispositivo vicino a oggetti metallici come monete, chiavi e collane

- Il dispositivo potrebbe graffiarsi o non funzionare correttamente.
- Se i terminali della batteria vengono a contatto con oggetti metallici, potrebbero verificarsi scintille e causare incendi.



Non conservate il dispositivo vicino a campi magnetici

- Il dispositivo potrebbe non funzionare correttamente o la batteria potrebbe scaricarsi se esposta a campi magnetici.
- Le carte con bande magnetiche, comprese carte di credito, schede telefoniche, libretti di risparmio o carte d'imbarco, possono essere danneggiate dai campi magnetici.
- Non usate accessori o custodie di trasporto con chiusure magnetiche né mettete il dispositivo a contatto con campi magnetici per periodi di tempo prolungati.

Non conservate il dispositivo vicino a radiatori, forni a microonde, dispositivi di cottura caldi o contenitori ad alta pressione

- La batteria potrebbe danneggiarsi.
- Il dispositivo potrebbe surriscaldarsi e causare un incendio.

Non fate cadere il dispositivo e non urtatelo

- Lo schermo del dispositivo potrebbe venire danneggiato.
- Se piegato o deformato, il dispositivo potrebbe essere danneggiato o i componenti interni potrebbero non funzionare correttamente.

Interrompete l'utilizzo del dispositivo per alcuni minuti se è surriscaldato

L'esposizione prolungata della pelle a un dispositivo surriscaldato potrebbe provocare lievi sintomi di ustione da calore, come macchie rosse e pigmentazione.



Se il dispositivo è dotato di flash o LED per la fotocamera, non utilizzatelo vicino agli occhi di persone o animali

Utilizzando il flash, se supportato, vicino agli occhi si rischia di causare una perdita temporanea della vista o di lesionare gli occhi.

Fate attenzione durante l'esposizione a luci lampeggianti

- Quando utilizzate il dispositivo lasciate qualche luce accesa nella stanza e non tenete il touch screen troppo vicino agli occhi.
- Durante l'esposizione a luci lampeggianti mentre guardate video o utilizzate giochi con flash luminosi per periodi prolungati, potrebbero verificarsi convulsioni o svenimenti. In questi casi, interrompete immediatamente l'utilizzo del dispositivo.

Riducete il rischio di danni da movimenti ripetitivi

Quando eseguite ripetutamente un'azione, come premere tasti, tracciare caratteri sul touch screen col dito, utilizzare giochi, potreste avvertire del fastidio alle mani, al collo, alle spalle o ad altre parti del corpo. Se utilizzate il dispositivo per molto tempo, tenete in mano il dispositivo con una presa rilassata, premete i tasti leggermente e fate pause frequenti. Se il fastidio persiste, interrompete l'uso e consultate un medico.

Preservate la massima durata di batteria e caricabatteria

- Evitate di tenere sotto carica le batterie per più di una settimana, poiché la sovraccarica può ridurre la durata.
- Nel tempo le batterie inutilizzate si scaricano e devono essere ricaricate prima dell'uso.
- Quando il caricabatteria non è in uso, scollegatelo dalla fonte di alimentazione.
- Usate le batterie solo per lo scopo previsto.



Utilizzate solo batterie, caricabatterie, accessori e forniture approvati dal produttore

- L'utilizzo di batterie o caricabatterie generici potrebbe diminuire la durata del dispositivo e causarne il malfunzionamento.
- Samsung non è responsabile della sicurezza dell'utente durante l'uso di accessori o prodotti non approvati da Samsung.



Non mordete o aspirate il dispositivo o la batteria

- Questo potrebbe determinare il danneggiamento del dispositivo o causare esplosioni.
- Controllate sempre i bambini qualora utilizzassero il dispositivo.

Non mettete il dispositivo o gli accessori in dotazione negli occhi, nelle orecchie o in bocca

Ciò potrebbe causare soffocamento o danni gravi.

Quando parlate utilizzando il dispositivo

- Tenete il dispositivo in posizione diritta come con un telefono tradizionale.
- Parlate direttamente vicino al microfono.
- Non toccate l'area dell'antenna interna per non ridurre la qualità della chiamata e per evitare che il dispositivo emetta livelli di potenza di frequenza radio (RF) non desiderati.

Se utilizzate l'auricolare, proteggete l'udito e le orecchie



- L'eccessiva esposizione a forti rumori può determinare danni all'udito.
- L'esposizione a forti rumori durante la guida può distogliere l'attenzione e causare un incidente.
- Abbassate sempre il volume prima di inserire gli auricolari e utilizzate solo il livello di volume minimo necessario per sentire la conversazione o la musica.
- In ambienti secchi, l'elettricità statica può accumularsi nell'auricolare. Evitate l'utilizzo di auricolari in ambienti secchi oppure toccate un oggetto di metallo per scaricare l'elettricità statica prima di connettere l'auricolare al dispositivo.

Prestate attenzione quando utilizzate il dispositivo mentre camminate o vi muovete

- Fate sempre attenzione all'ambiente circostante per evitare lesioni a voi stessi o agli altri.
- Assicuratevi che il cavo dell'auricolare non rimanga impigliato nelle braccia o in oggetti vicini.

Non trasportate il dispositivo nelle tasche posteriori o intorno alla vita

In caso di caduta, potreste farvi male o danneggiare il dispositivo.

Non smontate, modificate o riparate il dispositivo

- Qualsiasi cambiamento o modifica al vostro dispositivo può invalidare la garanzia del produttore. Per assistenza, portate il dispositivo presso un Centro Assistenza Samsung.
- Non smontate o perforate la batteria in quanto questa potrebbe esplodere o incendiarsi.

Non dipingete e non attaccate adesivi sul dispositivo

Vernice e adesivi possono bloccare le parti mobili e impedire un corretto funzionamento. In caso di allergia a vernici o parti metalliche del dispositivo, potrebbero manifestarsi prurito, eczema o gonfiore della cute. In questo caso, interrompete l'uso del dispositivo e consultate il medico.

Durante la fase di pulizia del dispositivo:

- Pulite il dispositivo o caricatore con un panno morbido.
- Pulite i terminali della batteria con un batuffolo di cotone o un panno morbido.
- Non usate agenti chimici o detergenti.

Non utilizzate il dispositivo se lo schermo è incrinato o rotto

Il vetro o acrilico rotto potrebbe causare lesioni alle mani e al volto. Portate il dispositivo ad un centro di assistenza Samsung per farlo riparare.

Non usate il dispositivo per scopi diversi da quello previsto

Evitate di disturbare altri quando usate il dispositivo in pubblico

Non consentite ai bambini di usare il dispositivo

Il dispositivo non è un giocattolo. Non consentite ai bambini di utilizzare il dispositivo in quanto potrebbero fare male a se stessi o ad altri, danneggiare il dispositivo o effettuare operazioni involontarie che possono causare un addebito dei costi.

Installate con attenzione dispositivi e accessori

- Assicuratevi che qualsiasi dispositivo o relativo accessorio installato nel veicolo sia fissato in modo sicuro.
- Evitate di collocare il dispositivo e gli accessori nelle vicinanze di airbag o nella relativa area di espansione. L'installazione non corretta di dispositivi wireless può provocare gravi lesioni quando l'airbag si gonfia rapidamente.



Fate eseguire operazioni di manutenzione sul dispositivo solo da personale qualificato

Se la manutenzione del dispositivo viene effettuata da personale non qualificato, è possibile che si verifichino danni al dispositivo, con il conseguente invalidamento della garanzia.

Maneggiate con cura le schede SIM e le schede di memoria

- Non rimuovete una scheda mentre il dispositivo sta trasferendo oppure sta effettuando l'accesso alle informazioni, poiché ciò potrebbe comportare la perdita di dati e/o danni alla scheda o al dispositivo.
- Proteggete le schede da forti urti, elettricità statica e rumore elettrico proveniente da altri dispositivi.
- Non toccate i contatti dorati e i terminali con le dita o con oggetti metallici. Rimuovete l'eventuale sporcizia dalla scheda con un panno morbido.



Assicuratevi l'accesso ai servizi di emergenza

È possibile che le chiamate di emergenza dal vostro dispositivo non siano possibili in alcune aree o in alcune circostanze. Prima di recarvi in zone remote o non sviluppate, prevedete metodi alternativi per contattare il personale dei servizi di emergenza.

Preoccupatevi della sicurezza dei dati personali e importanti

- Quando utilizzate il dispositivo, accertatevi di eseguire il backup dei dati importanti. Samsung non è responsabile per la perdita di dati.
- Quando smaltite il dispositivo, eseguite il backup di tutti i dati, quindi resettate il dispositivo per evitare l'abuso delle vostre informazioni personali.
- Quando scaricate un'applicazione, leggete attentamente la schermata delle autorizzazioni. Prestate particolare prudenza con applicazioni che hanno accesso a molte funzioni o a una quantità significativa di informazioni personali.
- Controllate regolarmente che i vostri account non siano oggetto di uso non autorizzato o sospetto. In caso di tracce di uso scorretto delle vostre informazioni personali, contattate il vostro gestore telefonico per eliminare o modificare le informazioni dell'account.
- In caso di smarrimento o furto del dispositivo, cambiate le password dei vostri account per proteggere le informazioni personali.
- Evitate l'utilizzo di applicazioni provenienti da fonti sconosciute e bloccate il dispositivo con un segno, una password o un PIN.

Non distribuite materiale protetto dalle leggi sul copyright

Non distribuite contenuti protetti da copyright senza autorizzazione dei relativi proprietari. Ciò potrebbe costituire una violazione delle leggi sul copyright. Il produttore non è responsabile di eventuali controversie legali dovute all'utilizzo illegale del materiale protetto da copyright da parte dell'utente.

Corretto smaltimento del prodotto

(Rifiuti elettrici ed elettronici)



(Applicabile nell'Unione Europea e in altri paesi europei con sistema di raccolta differenziata)

Il marchio riportato sul prodotto, sugli accessori o sulla documentazione indica che il prodotto e i relativi accessori elettronici (quali caricabatterie, auricolare, cavo USB) non devono essere smaltiti con altri rifiuti domestici. Per evitare eventuali danni all'ambiente o alla salute causati dall'inopportuno

smaltimento dei rifiuti, si invita l'utente a separare il prodotto e i suddetti accessori da altri tipi di rifiuti e di riciclarli in maniera responsabile per favorire il riutilizzo sostenibile delle risorse materiali.

Gli utenti domestici sono invitati a contattare il rivenditore presso il quale è stato acquistato il prodotto o l'ufficio locale preposto per tutte le informazioni relative alla raccolta differenziata e al riciclaggio per questo tipo di materiali.

Gli utenti aziendali sono invitati a contattare il proprio fornitore e verificare i termini e le condizioni del contratto di acquisto. Questo prodotto e i relativi accessori elettronici non devono essere smaltiti unitamente ad altri rifiuti commerciali.

Corretto smaltimento delle batterie del prodotto



(Applicabile nei paesi dell'Unione Europea e in altri paesi europei con sistemi di conferimento differenziato delle batterie)

Il marchio riportato sulla batteria o sulla sua documentazione o confezione indica che le batterie di questo prodotto non devono essere smaltite con altri rifiuti domestici al termine del ciclo di vita. Dove raffigurati, i simboli chimici Hg, Cd o Pb indicano che

la batteria contiene mercurio, cadmio o piombo in quantità superiori ai livelli di riferimento della direttiva UE 2006/66. Se le batterie non vengono smaltite correttamente, queste sostanze possono causare danni alla salute umana o all'ambiente.

Per proteggere le risorse naturali e favorire il riutilizzo dei materiali, separare le batterie dagli altri tipi di rifiuti e riciclarle utilizzando il sistema di conferimento gratuito previsto nella propria area di residenza.

Esonero responsabilità

Parte del contenuto e alcuni servizi accessibili tramite questo dispositivo sono di proprietà di terzi e sono protetti da copyright, brevetto, marchio commerciale e/o leggi sulla proprietà intellettuale. Tali contenuti e servizi sono forniti unicamente per uso personale non commerciale.

Non potete utilizzare nessun contenuto o servizio in un modo che non sia stato autorizzato dal proprietario dei contenuti o gestore di servizio. Senza limitare quanto precede, a meno che non venga espressamente autorizzato dal proprietario dei contenuti o gestore di servizio, non potete modificare, copiare, ripubblicare, caricare, trascrivere, trasmettere, tradurre, vendere, creare opere derivate, sfruttare o distribuire in nessun modo o mezzo, nessun contenuto o servizio visualizzato tramite questo dispositivo.

“I CONTENUTI E I SERVIZI FORNITI DA TERZI VENGONO OFFERTI “COSÌ COME SONO”. SAMSUNG NON GARANTISCE CONTENUTI O SERVIZI COSÌ FORNITI, ESPLICITAMENTE O IMPLICITAMENTE, PER NESSUNO SCOPO. SAMSUNG RIFIUTA ESPLICITAMENTE QUALSIASI GARANZIA, COMPRESA, MA NON SOLO, LE GARANZIE DI COMMERCIALIZZABILITÀ O IDONEITÀ PER UNO SCOPO SPECIFICO. SAMSUNG NON GARANTISCE L'ACCURATEZZA, LA VALIDITÀ, LA DIVULGAZIONE, LA LEGALITÀ O LA COMPLETEZZA DEL CONTENUTO O SERVIZIO DISPONIBILE TRAMITE QUESTO DISPOSITIVO E PER NESSUN MOTIVO, COMPRESA LA NEGLIGENZA, SAMSUNG È RESPONSABILE, IN CONTRATTO O TORTO, PER DANNI DIRETTI, INDIRETTI, FORTUITI, SPECIALI O CONSEGUENTI, COMPENSI LEGALI, SPESE O QUALSIASI ALTRO DANNO DERIVANTE, O IN CONNESSIONE CON, DA QUALSIASI INFORMAZIONE CONTENUTA, O RISULTANTE DALL'USO DEI CONTENUTI O SERVIZI DA VOI O DA TERZI, ANCHE SE AVVISATI DELLA POSSIBILITÀ CHE SI VERIFICHINO TALI DANNI”.

I servizi forniti da terzi possono essere annullati o interrotti in qualsiasi momento e Samsung non fa alcuna richiesta o non dà garanzia che qualsiasi contenuto o servizio resti disponibile per un periodo di tempo. Il contenuto e i servizi sono trasmessi da terzi tramite reti e impianti di trasmissione dei quali Samsung non ha alcun controllo. Senza limitare la generalità di questo disconoscimento, Samsung declina espressamente qualsiasi responsabilità o obbligo relativamente all'interruzione o sospensione di contenuti o servizi resi disponibili tramite questo dispositivo.

Samsung non è responsabile e non ha nessun obbligo relativamente al servizio assistenza connesso ai contenuti e servizi. Qualsiasi domanda o richiesta per assistenza relativamente al contenuto o servizi deve essere effettuata direttamente ai rispettivi fornitori di contenuti e servizi.



Samsung adotta una politica di continuo sviluppo e si riserva il diritto di effettuare modifiche e miglioramenti a qualsiasi prodotto descritto nel presente documento senza preavviso. In nessuna circostanza Samsung sarà ritenuta responsabile di eventuali perdite di dati o di guadagni o di qualsiasi altro danno.

AVVERTIMENTO IMPORTANTE

Sui diritti delle persone interessate alla ripresa di immagini e/o alle registrazioni di suoni.

- L'apparecchiatura Samsung che Lei ha acquistato potrebbe contenere dispositivi tecnologici che consentono di registrare fotografie e/o filmati, nonché di scaricare, comunicare e/o diffondere immagini, suoni e voci anche in tempo reale e di registrare conversazioni telefoniche.
- Le immagini, i filmati, i suoni, la voce ed i nomi sono dati personali – talvolta sensibili – e possono altresì essere oggetto di copyright o altri diritti di proprietà intellettuale di terzi. Inoltre, la registrazione di una conversazione telefonica senza il consenso del comunicante potrebbe costituire una violazione di legge secondo la normativa vigente nel Paese interessato.
- Conseguentemente, chi utilizza l'apparecchiatura è tenuto:
 - al puntuale rispetto del Codice sulla protezione dei dati personali;
 - agli obblighi previsti in materia di sicurezza dei dati;
 - al rispetto del diritto all'immagine ed al ritratto, nonché alla normativa in tema di diritto d'autore e della proprietà intellettuale ed industriale;
 - ad assicurarsi, ove intenda registrare una conversazione telefonica, che il comunicante vi acconsenta e che la registrazione non violi la legge applicabile.
- Samsung non è responsabile dell'uso illegittimo delle proprie apparecchiature da parte dei propri clienti.

Indice

- AllShare Play 121
- Android Beam 139
- applicazioni
 - avvio 36
 - chiusura 38
 - disinstallazione 37
 - download 37
 - operazioni multiple 38
 - organizzazione 37
- audio
 - suoneria chiamata 39
 - tono di selezione 39
 - volume dispositivo 39
- batteria
 - caricamento 17
 - inserimento 15
- blocco dispositivo 41
- Bluetooth 126
- browser web 102
- calcolatrice 132
- chiamate
 - avviso 56
 - blocco 55
 - esecuzione 49
 - esecuzione chiamate in conferenza 52
 - esecuzione chiamate internazionali 50
 - rifiuto 50
 - selezione rapida 93
 - trasferimento 55
 - utilizzo delle opzioni 51, 52
 - visualizzazione registri 56
- chiamate in conferenza 52
- codici di accesso 162
- connessioni USB
 - come dispositivo multimediale 116
 - come fotocamera 116
 - come modem wireless 125
 - con Samsung Kies 115
 - con Windows Media Player 115
- connessioni VPN 130
- connettività
 - AllShare Play 121
 - Bluetooth 126
 - condivisione rete mobile 124
 - connessioni GPS 128
 - connessioni USB 115
 - connessioni VPN 130
 - NFC 138
 - Wi-Fi 117
- contenuto della confezione 11
- cronometro 133
- display
 - impostazioni 146
 - lingua 39
 - luminosità 40
 - sfondo 40
 - stile carattere 40

- FDN, modalità 54
- foto
 - scatto 69
 - visualizzazione 82
- fotocamera
 - modifica impostazioni fotocamera 73
 - modifica impostazioni videocamera 77
 - registrazione, video 75
 - scatto di foto 69
- fuso orario 133
- galleria 81
- gestione file 136
- Google Latitude 107
- Google Mail 62
- Google Maps 107
- Google Talk 66
- icone di indicazione 31
- impostazioni 142
- inserimento di testo
 - con inserimento vocale Google 46
 - con tastiera Samsung 46
 - copia e incolla testo 48
- Internet 102
- lettore musicale 85
- lettore video 79
- mappe
 - condivisione posizioni 107
 - ottenere indicazioni 108
 - ricerca di località 108
 - ricerca di luoghi nelle vicinanze 110
 - utilizzo del navigatore 109
- messaggi
 - accesso alla segreteria telefonica 62
 - Google Mail, invio 62
 - Google Mail, visualizzazione 63
 - invio di e-mail 64
 - invio MMS 61
 - invio SMS 60
 - visualizzazione di e-mail 65
 - visualizzazione di MMS 61
 - visualizzazione di SMS 61
 - visualizzazione registri 56
- modalità offline 22
- modalità silenziosa 39
- NFC 138
- Play Store 111
- Radio FM 89
- rifiuto automatico 54
- risparmio energetico 19, 149
- rubrica
 - copia/spostamento 94
 - creazione 92
 - creazione gruppi 94
 - importazione/esportazione 95
 - impostazione selezione rapida 93
 - ricerca 92
- Samsung Apps 112

- S Beam 139
- scheda di memoria
 - formattazione 21
 - inserimento 20
 - rimozione 21
- scheda SIM/USIM
 - blocco 43
 - inserimento 15
- schermata Home
 - aggiunta pannelli 34
 - rimozione elementi 33
 - rimozione pannelli 34
 - spostamento elementi 33
 - utilizzo dei widget 35
 - utilizzo pannello notifiche 32
- suono
 - impostazioni 145
- sveglie 132
- tasti, funzioni 14
- tethering
 - con Bluetooth 126
 - con connessione USB 125
 - con Wi-Fi 124
- timer 134
- tono di selezione 39
- touch screen
 - blocco/sblocco 30
 - utilizzo 23
- trova dispositivo mobile 44
- video
 - caricamento su YouTube 114
 - registrazione 75
 - riproduzione 79, 84
- Wi-Fi 117
- YouTube 112