



Refrigerator user manual

**Planet
First** 100 %
Recycled Paper

This manual is made with 100 % recycled paper.

imagine the possibilities

Thank you for purchasing this Samsung product.

Free Standing Appliance



Contents

SAFETY INFORMATION	2
SETTING UP YOUR REFRIGERATOR	12
OPERATING YOUR REFRIGERATOR	17
TROUBLESHOOTING	23
INSTALLATION PART	24

Safety information



SAFETY INFORMATION

- Before operating the appliance, please read this manual thoroughly and retain it for your reference.
- Use this appliance only for its intended purpose as described in this instruction manual. This appliance is not intended for use by persons (including children) with reduced physical, sensory or mental capabilities, or lack of experience and knowledge, unless they have been given supervision or instruction concerning use of the appliance by a person responsible for their safety.
- This appliance can be used by children aged from 8 years and above and persons with reduced physical, sensory or mental capabilities or lack of experience and knowledge if they have been given supervision or instruction concerning use of the appliance in a safe way and understand the hazards involved. Children shall not play with the appliance. Cleaning and user maintenance shall not be made by children without supervision.

- Because these following operating instructions cover various models, the characteristics of your refrigerator may differ slightly from those described in this manual.

Important safety symbols and precautions :

	Hazards or unsafe practices that may result in severe personal injury or death.
	Hazards or unsafe practices that may result in minor personal injury or property damage.
	Do NOT attempt.
	Do NOT disassemble.
	Do NOT touch.
	Follow directions carefully.
	Unplug the power plug from the wall socket.
	Make sure the machine is grounded to prevent electric shock.

	Call the contact center for help.
	Note.

These warning signs are here to prevent injury to you and others.

Please follow them carefully. After reading this section, keep it in a safe place for future reference.

CE Notice

This product has been determined to be in compliance with the Low Voltage Directive (2006/95/EC), the Electromagnetic Compatibility Directive (2004/108/EC), RoHS Directive (2011/65/EU), Commission Delegated Regulation (EU) No 1060/2010 and the Eco-Design Directive(2009/125/EC) implemented by Regulation (EC) No 643/2009 of the European Union.
(For products sold in European Countries only)



SEVERE WARNING SIGNS FOR INSTALLATION

-  • Do not install the refrigerator in a damp place or place where it may come in contact with water.
- Deteriorated insulation of electrical parts may cause an electric shock or fire.
- Do not place this refrigerator in direct sunlight or expose to the heat from stoves, room heaters or other appliance.
- Never use gas pipes, telephone lines or other potential lightening rods as ground.
- Improper use of the ground plug can result in electric shock.
- Do not plug several appliances into the same multiple power board. The refrigerator should always be plugged into its own individual electrical which has a voltage rating that matched the rating plate.
- This provides the best performance and also

prevents overloading house wiring circuits, which could cause a fire hazard from overheated wires.

- If the wall socket is loose, do not insert the power plug.
 - There is a risk of electric shock or fire.
 - Do not use a cord that shows cracks or abrasion damage along its length or at either end.
 - Do not bend the power cord excessively or place heavy articles on it.
-

-  • This refrigerator must be properly installed and located in accordance with the manual before it is used.
- Connect the power plug in proper position with the cord hanging down.
- If you connect the power plug upside down, wire can get cut off and cause fire or electric shock.
- When moving the refrigerator, be careful not to roll over or damage the power cord.
- This constitutes a fire hazard.
- Make sure that the power plug is not squashed or

damaged by the back of the refrigerator.

- Keep the packing materials out of reach of children.
- There is a risk of death from suffocation if children put them on their head.
- The appliance must be positioned so that the plug is accessible after installation.



- The refrigerator must be grounded.
- You must ground the refrigerator to prevent any power leakages or electric shocks caused by current leakage from the refrigerator.



- If the power cord is damaged, have it replaced immediately by the manufacturer or its service agent.
- The fuse on refrigerator must be changed by a qualified technician or service company.
- Failing to do so may result in electric shock or personal injury.



CAUTION SIGNS FOR INSTALLATION



- Keep ventilation opening in the appliance enclosure or mounting structure clear of obstruction.
- Allow the appliance to stand for 2 hours after installation.



SEVERE WARNING SIGNS FOR USING



- Do not insert the power plug with wet hands.
- Do not store articles on the top of the appliance.
- When you open or close the door, the articles may fall and cause personal injury and/or material damage.
- Do not put a container filled with water on the refrigerator.
- If spilled, there is a risk of fire or electric shock.
- Do not let children hang on the door.
If not, a serious injury may occur.
- Do not let children enter inside of the refrigerator.

There is a risk of children entrapment.

- Never put fingers or other objects into the dispenser hole.
- It may cause personal injury or material damage.
- Do not store volatile or flammable substances in the refrigerator.
- The storage of benzene, thinner, alcohol, ether, LP gas and other such products may cause explosions.
- Do not store pharmaceuticals products, scientific materials or temperature sensitive products in the refrigerator.
- Products that require strict temperature controls must not be stored in the refrigerator.
- Do not place or use electrical appliance inside the refrigerator, unless they are of a type recommended by the manufacturer.
- Do not use mechanical devices or any other means to accelerate the defrosting process, other than those recommended by the manufacturer.

- Do not damage the refrigerant circuit.
-



- Do not disassemble or repair the refrigerator by yourself.
 - You run risk of causing a fire, malfunction and/or personal injury.
-



- Children should be supervised to ensure that they do not play with the appliance.
- Bottles should be stored tightly together so that they do not fall out.
- This product is intended only for the storage of food in a domestic environment.
- If a gas leak is detected, avoid any naked flames or potential sources of ignition and air the room in which the appliance is standing for several minutes.
- Use only the LED Lamps provided by manufacturer or service agents.



- If you smell pharmaceutical or smoke, pull out power plug immediately and contact your Samsung Electronics service center.
- If you experience difficulty when changing the light, contact service agents.
- If the products equipped with LED Lamp, do not disassemble Lamp Cover and LED Lamp by yourself.
- Please contact your service agents.



CAUTION SIGNS FOR USING



- To get Best performance of product,
 - Do not place foods too closely in front of the vents at the rear of the appliance as it can obstruct free air circulation in the refrigerator compartment.
 - Wrap the food up properly or place it in airtight containers before put it into the refrigerator.
- Fill water tank, ice tray, water cubes only with potable water.
- Do not apply strong shock or excessive force onto the surface of glass.
 - Broken glass may result in a personal injury and/or property damage.





- If the refrigerator is damaged by water, pull out the power plug and contact your Samsung Electronics service center.



CAUTION SIGNS FOR CLEANING

-  • Do not directly spray water inside or outside the refrigerator.
- There is a risk of fire or electric shock.
- Do not spray inflammable gas near the refrigerator.
- There is a risk of explosion or fire.
- Do not spray cleaning products directly on the display.
- Printed letters on the display may come off.

-  • Remove any foreign matter or dust from the power plug pins. But do not use a wet or damp cloth when cleaning the plug, remove any foreign material or dust from the power plug pins.
- Otherwise there is a risk of fire or electric shock.

-  • Unplug the refrigerator before cleaning and making repairs.



SEVERE WARNING SIGNS FOR DISPOSAL

-  • When disposing of this or other refrigerators, remove the door/door seals, door latch so that small children or animals cannot become trapped inside. Children should be supervised to ensure that they do not play with the appliance.
- Please dispose of the packaging material for this product in an environmentally friendly manner.
- Leave the shelves in place so that children may not easily climb inside. Ensure that none of the pipes on the back of the appliance are damaged prior to disposal.
- R-600a or R-134a is used as a refrigerant. Check the compressor label on the rear of the appliance or the rating label inside the refrigerator to see which refrigerant is used for your refrigerator.

When this product contains flammable gas (Refrigerant R-600a), contact your local authority in regard to safe disposal of this product. Cyclopentane is used as a insulation blowing gas. The gases in insulation material require special disposal procedure. Please contact your local authorities in regard to the environmentally safe disposal of this product.

Ensure that none of the pipes on the back of the appliances are damaged prior to disposal.

The pipes shall be broke in the open space.

- If the appliance contains iso-butane refrigerant (R-600a), a natural gas with high environmental compatibility that is, however, also combustible.

When transporting and installing the appliance, care should be taken to ensure that no parts of the refrigerating circuit are damaged.

- Refrigerant squirting out of the pipes could ignite or

cause an eye injury.

If a leak is detected, avoid any naked flames or potential sources of ignition and air the room in which the appliance is standing for several minutes.

- ☑ • In order to avoid the creation of a flammable gas-air mixture if a leak in the refrigerating circuit occurs, the size of the room in which the appliance may be sited depends on the amount of refrigerant used. Never start up an appliance showing any signs of damage. If in doubt, consult your dealer. The room must be 1 m³ in size for every 8 g of R-600a refrigerant inside the appliance. The amount of refrigerant in your particular appliance is shown on the identification plate inside the appliance.



ADDITIONAL TIPS FOR PROPER USAGE

- In the event of a power failure, call the local office of your Electricity Company and ask how long it is going to last.
- Most power failures that are corrected in an hour or two will not affect your refrigerator temperatures. However, you should minimize the number of door openings while the power is off.
- If the key is provided with refrigerator, the keys should be kept out of the reach of children and not in vicinity of the appliance.
- The appliance might not operate consistently (possibility of temperature becoming too warm in refrigerator) when sited for an extended period of time below the cold end of the range of temperatures for which the refrigerating appliance is designed.
- Do not store food which spoils easily at low temperature, such as

bananas, melons.

- Your appliance is frost free, which means there is no need to manually defrost your appliance, as this will be carried out automatically.
- The temperature of two star section (sections) or compartment (compartments) which have two star symbol (✱✱) is slightly higher than other freezer compartment (compartments). The two star section (sections) or compartment (compartments) is (are) based on the instruction and/or the condition as delivered.

Saving Energy Tips

- Install the appliance in a cool, dry room with adequate ventilation. Ensure that it is not exposed to direct sunlight and never put it near a direct source of heat (radiator, for example).
- Never block any vents or grilles on the appliance.
- Allow warm food to cool

down before placing it in the appliance.

- Put frozen food in the refrigerator to thaw.
You can then use the low temperatures of the frozen products to cool food in the refrigerator.
- Do not keep the door of the appliance open for too long when putting food in or taking food out.
The shorter time for which the door is open, the less ice will form in the freezer.
- Clean the rear of the refrigerator regularly.
Dust increases energy consumption.
- Do not set temperature colder than necessary.
- Ensure sufficient air exhaust at the refrigerator base and at the back wall of the refrigerator.
Do not cover air vent openings.
- Allow clearance to the right, left, back and top when installing.
This will help reduce power consumption and keep your energy bills lower.
- For the most efficient use

of energy, please keep the all inner fittings such as baskets, drawers, shelves on the position supplied by manufacturer.

This appliance is intended to be used in household and similar applications such as

- staff kitchen areas in shops, offices and other working environments;
- farm houses and by clients in hotels, motels and other residential type environments;
- bed and breakfast type environments;
- catering and similar non-retail applications.

Setting up your refrigerator

GETTING READY TO INSTALL THE REFRIGERATOR

Congratulations on your purchase of this Samsung Refrigerator.

We hope you enjoy the state-of-art features and efficiencies that this new appliance offers.

- This refrigerator must be properly installed and located in accordance with the manual before it is used.
- Use this appliance only for its intended purpose as described in this instruction manual.
- We strongly recommend that any servicing be performed by a qualified individual.
- Please dispose of the packaging material for this product in an environmentally friendly manner.

- WARNING**  • Pull the power plug out of the socket before changing the interior light of the refrigerator.
- Otherwise, there is a risk of electric shock.

Selecting the best location for the refrigerator

- A location without direct exposure to sunlight.
- A location with flat floor surface.
- A location with enough space for the refrigerator door to open easily.
- Allow sufficient space to the right, left, back and top for air circulation. If the refrigerator does not have enough space, the internal cooling system may not work properly.
- Please ensure that appliance can be moved freely in the event of maintenance & service.

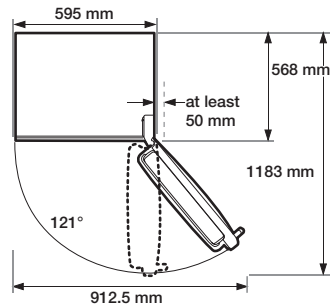
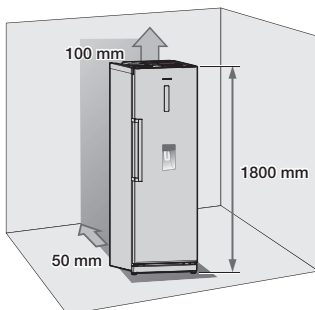

-  • Height of the product may be different depending on the models.
- Allow clearance to the right, left, back and top when installing. This will help reduce power consumption and keep your energy bills lower.
 - Do not install the refrigerator in a place with the temperature lower than 10 °C.

- CAUTION**  Pull the unit straight out when installing, servicing or cleaning behind the refrigerator and push it straight back after work is complete. Make sure your floor can support fully loaded refrigerator.

-  Remove paper on spacer and then attach two spacers (Gray block) on the back side of refrigerator for better performance. Make sure two spacers fix like below image when you install the refrigerator. It is improving the refrigerator performance.

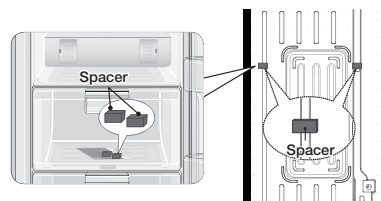

REVERSING THE REFRIGERATOR DOOR



Samsung recommends that reversing of the door opening is only completed by Samsung approved Service providers. This will be on a chargeable basis and at the customers expense.



Any damage caused while attempting to reverse the door opening is not covered under the appliance manufactures warranty. Any repairs requested due to this circumstance will be completed on a chargeable basis at the customers expense.

Required Tools (Not provided)

Phillips Head Driver (+)	Flat Head Driver (-)	10 mm Socket Wrench (for bolts)
8 mm Socket Wrench (for bolts)	Spanner (for hinge shaft)	5 mm Hex Wrench (for bottom hinge shaft)

1. Remove 4 screws on the top of the refrigerator.

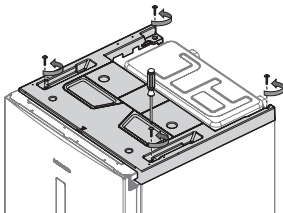

2. Remove the plastic cover and make sure to disconnect the wire connected to it. After removing the plastic cover, check the parts for reversing the door.

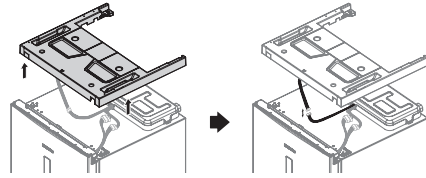

Be careful not to damage the electrical wires when removing the plastic cover.

3. Disconnect the wires and then remove 3 bolts.

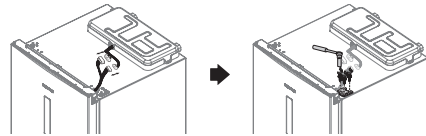

Make sure your refrigerator is unplugged before handling electrical wires.

4. Remove the door from the lower hinge by carefully lifting the door straight up.

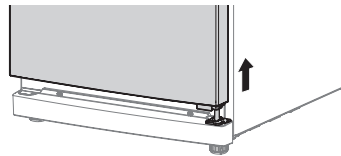

Refrigerator door is heavy, be careful not to injure yourself when removing the refrigerator door.

5. Separate the front leg cover after removing 2 screws.

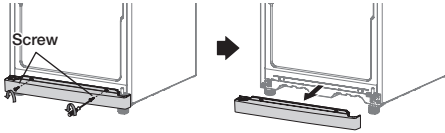

6. Unscrew 3 bolts tightening the hinge and also unscrew 3 bolts on the bottom left side by the front leg where removed hinge will be attached.

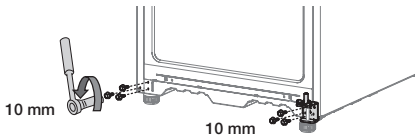

7. Separate the hinge shaft by using hex wrench first. Unscrew the bolt to remove the hinge riser and switch the side of the hinge shaft and the hinge riser.

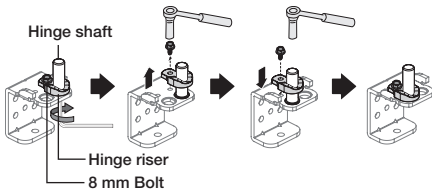

8. Attach the hinge on the bottom left side of the refrigerator where bolts were previously removed in step 6. Screw the bolts that were removed on the bottom right side of the refrigerator for the future usage. Switch the the Leg from the left to right.

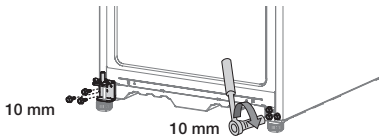

9. Remove the screws on the bottom left and right side of the refrigerator door. Switch the side of the door stopper from right to the left. Hinge riser should be switched as well.

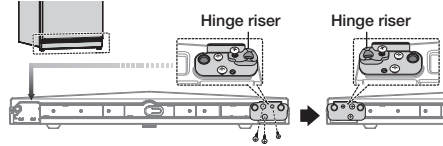

10. Remove the wire cover on top of the refrigerator door to switch the side of the wires.

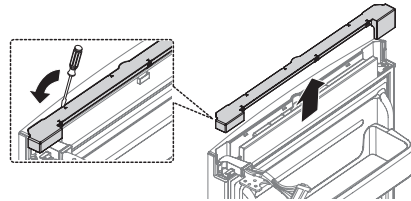

11. Remove the hinge and the grommet from the refrigerator door. Detach the right side hinge cover and pull the wires out of the hinge cover.

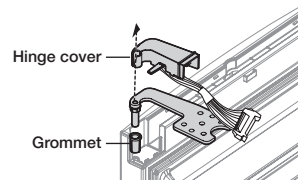

CAUTION Be careful not to damage the electrical wires when removing the hinge cover.

12. Use wrench to separate the hinge shaft and then flip the hinge and reattach the hinge shaft. And remove the shim at the top and attach it to the other side.

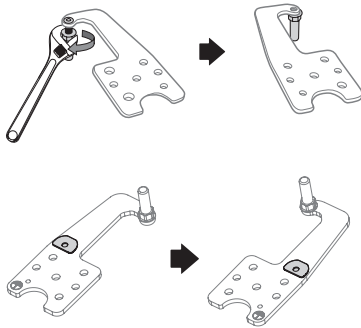

13. Reassemble the hinge on the refrigerator door by reversing the step 11. Make sure to use left side hinge cover (which can be found underneath the removed plastic cover from step 2) and remove the grommet. After reassembling the hinge, wire and the hinge cover, switch the side from right to the left.

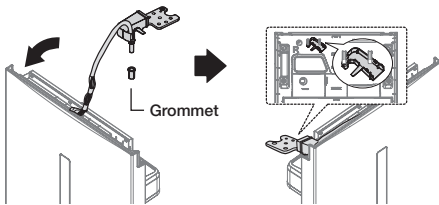

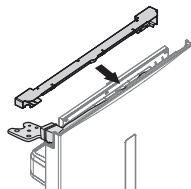

14. After switching the hinge, close it with the wire cover on the top of refrigerator door.

“Cover Wire Door R” can be found in the packaging

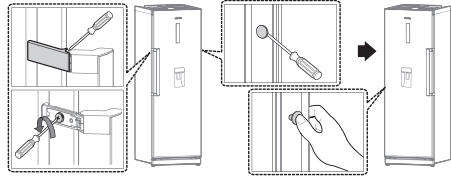

15. Take off the handle cover and remove the screws, make sure to detach the caps and the handle from the left to right side of the door. (Make sure to cover the left side with detached caps.)



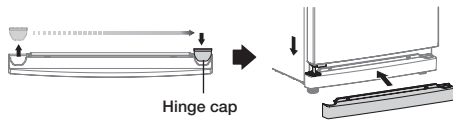

 Handles may not have cover depending on the models.

16. Switch the hinge cap and attach the front leg cover. Carefully put the refrigerator door back on.

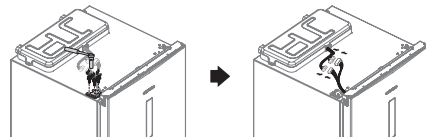

17. Tighten the 3 bolts and then connect the wires back together.



 **WARNING** Make sure your refrigerator is unplugged before handling electrical wires.

18. Connect the wire on the plastic cover and put the cover back to its original position.

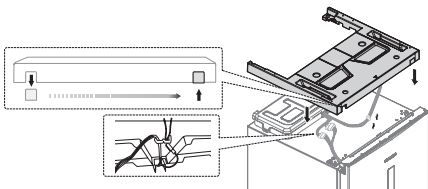

19. Tighten 4 screws back to its place.

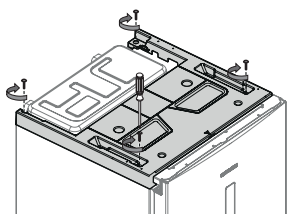

20. Detach the Fridge and the Freezer door gaskets and then attach them after rotating them 180°.

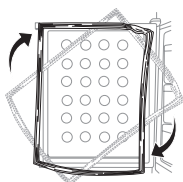

After reversing the doors, make sure the Fridge and Freezer door gaskets are properly arranged. If not, there might be a noise or dew formed which affects performance of the refrigerator.

LEVELLING THE REFRIGERATOR

If the front of the appliance is slightly higher than the rear, the door can be opened and closed more easily.

Turn the adjusting legs clockwise to raise and counter-clockwise to lower the height.

Case 1) The appliance tilts down to the left.

- Turn the left adjusting leg in the direction of the arrow until the appliance is level.

Case 2) The appliance tilts down to the right.

- Turn the right adjusting leg in the direction of the arrow until the appliance is level.

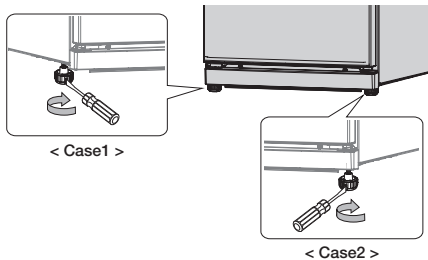

Operating your refrigerator

CHECKING THE CONTROL PANEL

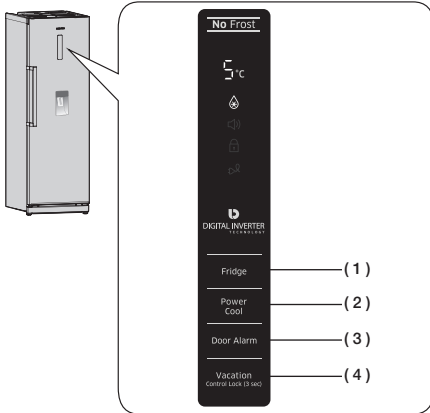

Each time you press the button, a short beep will sound.

USING THE CONTROL PANEL

(1) Fridge

Press the Fridge button to set the desired temperature from the range between 1 °C and 7 °C.

Default set temperature is set on 3 °C and each time you press the button, temperature will change in following order and temperature indicator will display the desired temperature.

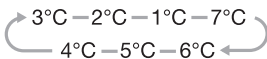

When the temperature setting is done, temperature indicator will display the current temperature of the refrigerator. If current temperature is higher than 9 °C, temperature indicator will be displayed as 9 °C.

(2) Power Cool

Press the Power Cool button to activate the Power Cool function.

Power Cool indicator will light up and the refrigerator will speed up the time to needed to cool products in the refrigerator. Power Cool function will operate for 2 hours and 30 minutes to quickly cool the refrigerator.

To deactivate the Power Cool function, press the Power Cool button again.



Power Cool function cannot be used together with Vacation function. Selecting Vacation function will automatically deactivate the Power Cool function.

(3) Door Alarm

1. Alarm

Press the Door Alarm button to activate the Alarm function. Alarm indicator will light up and the refrigerator will alert you with alarm sound if the refrigerator door is kept open for longer than 2 minutes.

To deactivate the Alarm function, press the Door Alarm button again.





2. Display Off

As standard, the temperature display is switched off, to switch between on and off mode, press Door Alarm button for 3 seconds.

(4) Vacation Control Lock (3 sec)

 Press the Vacation button to activate the Vacation function. Vacation indicator will light up and the refrigerator will set the temperature to 15 °C to minimize the power consumption while you are away (on vacation or business trip etc). Keep the refrigerator free from bacteria and odor.

 Press the Vacation button for 3 seconds to activate the child Lock function. Child lock indicator will light up and all the buttons on the control panel will be locked. To deactivate the Child Lock function, press the Vacation button again for 3 seconds.

-  • Vacation function will be automatically deactivated If you select Power Cool function or adjust temperature while Vacation function is on.
- Make sure to remove foods before using Vacation function.

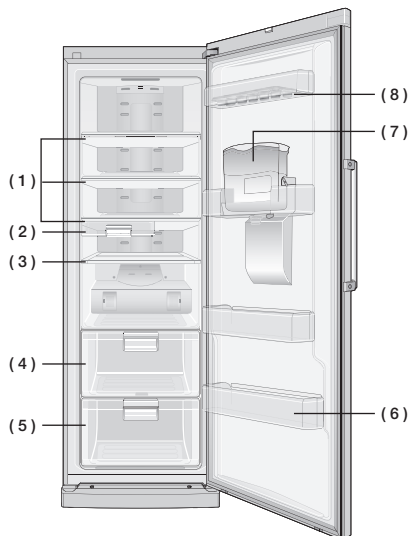

-  • Some of the features such as water tank and the beverage station can be different and may not be available depending on the model.
- To get more space, you can remove water (7) tank. It does not affect thermal and mechanical characteristics. A declared storage volume of refrigerator compartment is calculated with this part removed.

(1) Glass shelves

Shelves made out of glass are easy to clean and easy to see what is stored in the refrigerator. These shelves are designed to be crack-resistance and they can be used to store all types of food and drinks.

(2) Movable deli bin

A deli bin designed to be horizontally adjustable. You can move the bin left and right depends on the contents underneath. You can store beverages, dairy products or foods that need to be cooked soon.

(3) Foldable shelf

The shelf functions both a full depth shelf or can be tucked in to accommodate taller containers.

(4) Fresh drawer

Helps to preserve the taste of food and prolongs its freshness. Use to store bread and cake.

(5) Moisture control big box

You can use the moisture control big box to control the humidity for the fruits and vegetables to preserve its freshness.

(6) Deep door guard

Designed to handle large, bulky items such as gallons of milk or other large bottles and containers.

(7) Water tank

You can obtain chilled water in a water tank and get water from the water dispenser without opening the refrigerator.

(8) Egg tray

Best place to keep eggs. Place the Egg tray on the shelf to keep the eggs safely and access easily.



- If you plan to go away for a significant time, empty the refrigerator and turn it off. Wipe the excess moisture from the inside of the appliance and leave the door open. This helps keep odor and mold from developing.
- If the refrigerator is not to be used for a long period of time, pull out the power plug.

USING THE FOLDABLE SHELF

You can tuck in the foldable shelf if you need to accommodate taller containers or products on the shelf underneath.

1. Slightly lift up the shelf and slide it inward.
2. You can simply pull the tucked in shelf to use the fully extended shelf.

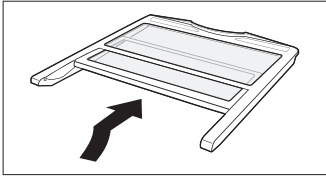

USING THE MOISTURE CONTROL BIG BOX

You can use the moisture control big box to control the humidity for the products which needs to be preserved its freshness.

Use the humidity control lever on the top of the drawer to adjust the humidity.
Move the lever to the right side to keep the humidity low within the drawer.
Move the lever to the left side to keep the humidity high. More holes will allow higher humidity within the drawer.

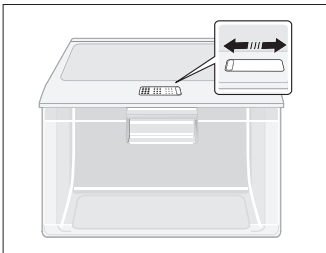

USING THE WATER DISPENSER

Filling the water

You can fill the water with the water tank sitting inside of the refrigerator or you can remove the water tank to fill the water.

Method 1

Fill the water through the hole on the top of the water tank.
If you pour the water too fast, water may overflow.



Method 2

1. Release the lock on the both side of the water tank to remove the lid on the water tank.
2. Fill the water in the water tank.

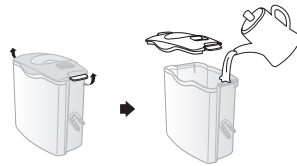

Do not put anything other than water in the water tank.

Getting water from the dispenser

Place a glass underneath the water outlet and push it gently against the water dispenser lever with your glass.

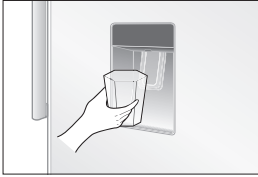

-  • Make sure the glass is in line with the dispenser to prevent the water from splashing out.
- Water dispenser may not be available depending on the model.

REMOVING THE INTERIOR PARTS

Moveable deli bin

Pull the deli bin out fully then slightly lift it up to remove it.

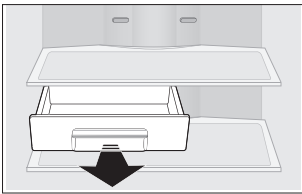

Shelves

Gently lift up the shelves with both hands and pull it toward you.
(Glass shelf/Foldable shelf)

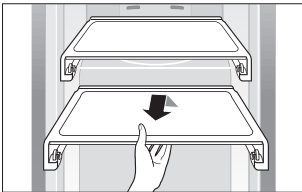

Drawers

Pull the drawers out fully then slightly lift it up to remove the drawers.
(Plastic drawer/Moisture control big box)

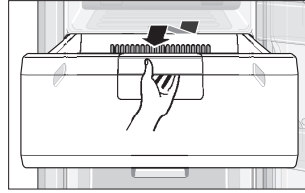

Door guards

Firmly grab the door guards with both hands and lift it up gently to remove the door guards.

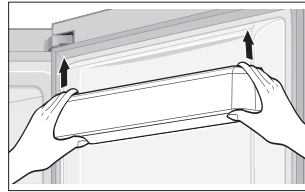

Water tank

Firmly grab the water tank with both hands and lift it up towards you gently to remove the water tanks.

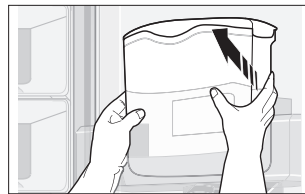

-  Water tank may not be available depending on the model.

CLEANING THE REFRIGERATOR



WARNING Do not use Benzene, Thinner or Clorox™ for cleaning.

They may damage the surface of the appliance and can create a risk of fire.



CAUTION Do not spray the refrigerator with water while it is plugged in, as it may cause an electric shock.
Do not clean the refrigerator with benzene, thinner or car detergent for risk of fire.

REPLACING THE INTERIOR LIGHT



For LED lamp, please contact service engineer to replace it.

Troubleshooting

PROBLEM	SOLUTION
The appliance is not operating at all or the temperature is too high.	<ul style="list-style-type: none"> • Check if the power plug is correctly connected. • Is the temperature control on the front panel correctly set? • Does sun shine on the appliance or are there any heat sources nearby? • Is the back of the appliance too close to the wall?
There are unusual noises.	<ul style="list-style-type: none"> • Check if the appliance is installed on a stable and even floor. • Is the back of the appliance too close to the wall? • Have any foreign objects fallen behind or under the appliance? • Is the noise coming from the compressor in the appliance? • A ticking sound may be heard inside the appliance; this is normal. This sound occurs when the various accessories contract or expand.
The front corners and sides of the appliance are warm and condensation starts to form.	<ul style="list-style-type: none"> • Heat-proof pipes are installed in the front corners of the appliance to prevent condensation from forming. When the surrounding temperature rises, this may not always be effective. However, this is not abnormal. • In very humid weather, condensation may form on the outer surface of the appliance when the moisture in the air comes into contact with the cool surface of the appliance.
You can hear a liquid bubbling in the appliance.	<ul style="list-style-type: none"> • This is the refrigerant, which cools the inside of the appliance.
There is a bad smell inside the appliance.	<ul style="list-style-type: none"> • Is there any spoiled food inside of the refrigerator? • Make sure that strong smelling food (for example, fish) is wrapped so that it is airtight. • Clean out your refrigerator periodically and throw away any spoiled or suspect food.
There is a layer of frost on the appliances walls.	<ul style="list-style-type: none"> • Are the air outlet vents blocked by food stored inside the refrigerator? • Space the food out as much as possible to improve ventilation. • Is the door fully closed?
Condensation forms on the inside wall of the appliance and around vegetables.	<ul style="list-style-type: none"> • Food with a high water content is stored uncovered with a high humidity level or the door has been left open for a long time. • Store the food with a cover or in sealed containers.

Installation Part

Installing the products together



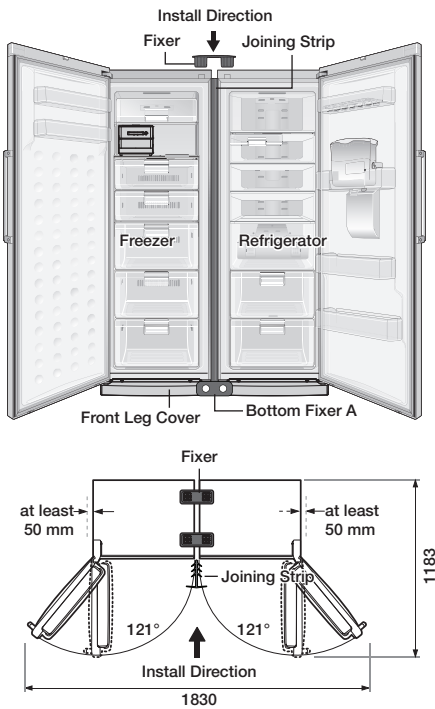

Side by Side combination possible with Samsung Models starting with RZ**, RR**.

Please ask the shop for detail such as Color and Design. For Side by Side arrangement, please make sure followings.

- Recommend to place the Fridge on the Right for best performance.
- For perfect finish, allow the following clearance and install SPACERS in installation Kit provided. (Only available on some models)
- Make the height of the refrigerator and the freezer same with referring the 16 page.



Required Tools

			
Fixer	Joining Strip	Bottom Fixer A, B	Screws

How to install the product

Make sure to turn off the power for both of the products.

1. Keep the distance between the refrigerator and the freezer about 5~7 mm.
2. Remove the front leg cover on both refrigerator and the freezer by removing the screws.

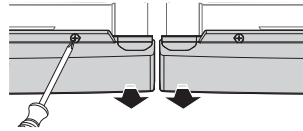

3. Remove the screw from the each of the product and attach them back after putting the bottom fixer.

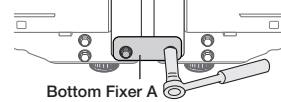

4. Insert the joining strip in between the refrigerator and the freezer.

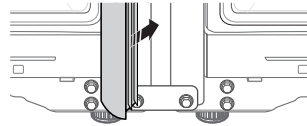

5. Insert two fixers firmly on the top of the products.

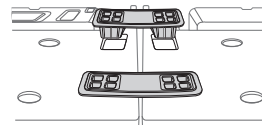

6. Place the front leg cover back on both of the products.

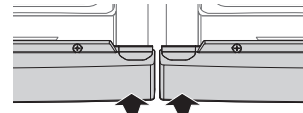

7. Join the bottom fixer B with screws at back of the products.

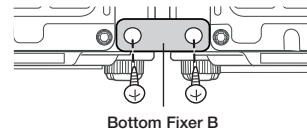

Memo

Ambient Room Temperature Limits

This refrigerator is designed to operate in ambient temperatures specified by its temperature class marked on the rating plate.

Class	Symbol	Ambient Temperature range (°C)	
		IEC 62552 (ISO 15502)	ISO 8561
Extended Temperate	SN	+10 to +32	+10 to +32
Temperate	N	+16 to +32	+16 to +32
Subtropical	ST	+16 to +38	+18 to +38
Tropical	T	+16 to +43	+18 to +43



Internal temperatures may be affected by such factors as the location of the refrigerator, ambient temperature and the frequency with which you open the door. Adjust the temperature as required to compensate for these factors.

Correct Disposal of This Product (Waste Electrical & Electronic Equipment)

English



(Applicable in countries with separate collection systems)

This marking on the product, accessories or literature indicates that the product and its electronic accessories (e.g. charger, headset, USB cable) should not be disposed of with other household waste at the end of their working life. To prevent possible harm to the environment or human health from uncontrolled waste disposal, please separate these items from other types of waste and recycle them responsibly to promote the sustainable reuse of material resources.

Household users should contact either the retailer where they purchased this product, or their local government office, for details of where and how they can take these items for environmentally safe recycling.

Business users should contact their supplier and check the terms and conditions of the purchase contract. This product and its electronic accessories should not be mixed with other commercial wastes for disposal.



Contact SAMSUNG WORLD WIDE

If you have any questions or comments relating to Samsung products, please contact the SAMSUNG customer care center.

0800 726 78 64 (0800-SAMSUNG)
www.samsung.com/ch/support (German)
www.samsung.com/ch_fr/support (French)



Kühlschrank Benutzerhandbuch

**Planet
First** 100 %
Recycled Paper

Dieses Handbuch wurde zu 100 % aus Recyclingpapier hergestellt.

Unvorstellbare Möglichkeiten

Vielen Dank, dass Sie sich für dieses Gerät von Samsung entschieden haben.

Standgerät



Inhalt

SICHERHEITSINFORMATIONEN	2
AUFSTELLEN DES GERÄTS	12
BEDIENUNG DES GERÄTS	17
FEHLERBEHEBUNG	23
MONTAGEANLEITUNG	24

Sicherheitsinformationen





SICHERHEITSINFORMATIONEN





- Lesen Sie vor Verwendung des Geräts die Bedienungsanleitung gründlich durch, und bewahren Sie sie zum späteren Nachschlagen auf.
- Verwenden Sie das Gerät nur zu den in dieser Bedienungsanleitung beschriebenen Zwecken. Dieses Gerät ist nicht zum Gebrauch durch Personen (auch Kinder) mit verminderten körperlichen, sensorischen oder geistigen Fähigkeiten oder einem Mangel an Erfahrung und Wissen bestimmt. Von dieser Regel darf nur abgewichen werden, wenn diese Personen unter Aufsicht stehen oder durch eine für ihre Sicherheit verantwortliche Person eine Unterweisung zur Bedienung des Geräts erhalten haben.
- Dieses Gerät darf von Kindern ab 8 Jahren und Personen mit verminderten körperlichen, sensorischen oder geistigen Fähigkeiten oder einem Mangel an Erfahrung und Wissen nur bedient werden, wenn sie unter Aufsicht stehen oder eine Unterweisung zum sicheren Umgang mit dem Gerät erhalten haben und die damit verbundenen Gefahren verstehen.

Kinder dürfen nicht mit dem Gerät spielen. Kinder dürfen das Gerät nur unter Aufsicht reinigen oder warten.

- Da die folgenden Hinweise zum Betrieb für verschiedene Modelle gelten, können sich die Eigenschaften Ihres Geräts leicht von den in diesem Handbuch beschriebenen unterscheiden.

Wichtige Symbole für Sicherheits- und Gefahrenhinweise:

 WARNUNG	Gefährliche bzw. unsichere Verhaltensweisen, die zu schweren Verletzungen oder zum Tod führen können.
 VORSICHT	Gefährliche bzw. unsichere Verhaltensweisen, die zu leichten Verletzungen oder Sachschäden führen können .
	NICHT ausführen.
	NICHT demontieren.
	NICHT berühren.

	Befolgen Sie die Anweisungen genau.
	Ziehen Sie den Netzstecker aus der Steckdose.
	Um einen Stromschlag zu vermeiden, stellen Sie sicher, dass das Gerät geerdet ist.
	Bitten Sie den Kundendienst um Hilfe.
	Hinweis:

Die folgenden Warnhinweise sollen Sie und andere vor Verletzungen schützen. Befolgen Sie sie gewissenhaft. Lesen Sie diesen Abschnitt aufmerksam durch, und bewahren Sie das Handbuch zum späteren Nachschlagen an einem sicheren Ort auf.

CE-Konformitätserklärung
 Dieses Gerät erfüllt die in der Niederspannungsrichtlinie (2006/95/EG), der EMV-Richtlinie (Elektromagnetische Verträglichkeit) (2004/108/EG), der RoHS-Richtlinie (2011/65/EU), der delegierten Verordnung (EU) Nr. 1060/2010 und die in der durch die EU-Verordnung Nr. 643/2009

erlassenen Öko-Design-Richtlinie (2009/125/EG) formulierten Anforderungen.
(Nur für den Verkauf in Europa)



WICHTIGE WARNHINWEISE FÜR DIE INSTALLATION

- Stellen Sie das Gerät nicht in feuchten Räumen oder an einem Ort auf, wo es mit Wasser in Kontakt kommen kann.
 - Eine beschädigte oder veraltete Isolierung von elektrischen Teilen kann zu einem Stromschlag oder Brand führen.
 - Setzen Sie dieses Gerät keinem direkten Sonnenlicht aus, und stellen Sie es nicht in der Nähe von Öfen, Heizkörpern oder anderen Wärmequellen auf.
 - Erden Sie das Gerät niemals an Gasrohren, Telefonleitungen oder Blitzableitern.
 - Eine unsachgemäße Erdung kann zu einem Stromschlag führen.
 - Stecken Sie den Netzstecker des Geräts nicht in eine Steckdosenleiste, die auch für verschiedene andere Geräte verwendet wird.
- Das Gerät darf immer nur an eine ausschließlich für dieses Gerät bestimmte Steckdose angeschlossen werden, deren Spannung mit der auf dem Typenschild am Gerät übereinstimmt.
- Dies gewährleistet eine optimale Leistung und verhindert eine Überlastung der Stromkreise im Haus, die einen Brand aufgrund überhitzter Leitungen auslösen könnte.
 - Stecken Sie den Netzstecker nicht in eine lose Steckdose.
 - Andernfalls besteht die Gefahr eines Stromschlags oder Brands.
 - Verwenden Sie keine Kabel, die im Kabelverlauf oder an einem der Enden Brüche oder Abnutzungsschäden aufweisen.
 - Knicken Sie das Netzkabel nicht übermäßig, und stellen Sie keine schweren Gegenstände darauf ab.
-
- Dieses Gerät muss vor der Inbetriebnahme in Übereinstimmung mit den Anweisungen in dieser Bedienungsanleitung ordnungsgemäß aufgestellt und installiert werden.

- Schließen Sie den Netzstecker ordnungsgemäß mit dem Kabel nach unten an die Steckdose an.
- Wenn Sie den Netzstecker falsch herum und nach oben in die Steckdose stecken, kann das Kabel durchtrennt werden und einen Brand oder Stromschlag verursachen.
- Achten Sie darauf, das Gerät beim Verschieben nicht über das Netzkabel zu fahren und dieses zu beschädigen.
- Andernfalls besteht Brandgefahr.
- Stellen Sie stets sicher, dass der Netzstecker nicht durch die Rückwand des Geräts geknickt oder beschädigt wird.
- Bewahren Sie die Verpackungsmaterialien außerhalb der Reichweite von Kindern auf.
- Es besteht Erstickungsgefahr, wenn Kinder diese über den Kopf ziehen.
- Das Gerät muss so aufgestellt werden, dass der Stecker nach der Installation frei zugänglich ist.



- Das Gerät muss geerdet werden.
- Das Gerät muss geerdet

werden, um durch Leckströme verursachte Stromverluste und Stromschläge zu verhindern.



- Wenn das Netzkabel beschädigt ist, lassen Sie es umgehend vom Hersteller oder vom Kundendienst austauschen.
- Der Austausch der Gerätesicherung muss von einem qualifizierten Techniker oder einem dazu befugten Dienstleister durchgeführt werden.
- Andernfalls besteht die Gefahr von Stromschlägen oder Verletzungen.



VORSICHTSMASSNAHMEN BEI DER INSTALLATION



- Stellen Sie sicher, dass die Lüftungsöffnung des Gerätegehäuses oder der Halterung nicht blockiert ist.
- Warten Sie nach der Installation mindestens 2 Stunden, bevor Sie das Gerät verwenden.



WICHTIGE WARNHINWEISE FÜR DEN BETRIEB

-  • Berühren Sie den Netzstecker nicht mit nassen Händen.
- Stellen Sie keine Gegenstände oben auf das Gerät.
- Die Gegenstände könnten beim Öffnen oder Schließen der Gerätetür herunterfallen und zu Verletzungen und/oder Sachschäden führen.
- Stellen Sie keinen mit Wasser gefüllten Behälter auf das Gerät.
- Wenn das Wasser verschüttet wird, besteht die Gefahr eines Stromschlags oder Brands.
- Lassen Sie Kinder nicht auf das Gerät klettern. Andernfalls besteht die Gefahr schwerer Verletzungen.
- Lassen Sie Kinder nicht in das Gerät hineinklettern. Es besteht die Gefahr, dass Kinder sich einschließen.
- Führen Sie niemals Ihre Finger oder Gegenstände in die Öffnung des Wasserspenders ein.
- Dies kann zu Verletzungen oder Sachschäden führen.
- Bewahren Sie keine flüchtigen oder brennbaren Stoffe im Gerät auf.
- Bei Lagerung von Benzol, Verdünner, Propangas, Alkohol, Äther, Flüssiggas oder ähnlichen Produkten im Gerät besteht Explosionsgefahr.
- Bewahren Sie keine Arzneimittel, lebensmittelfremden Materialien oder temperaturempfindlichen Produkte im Gerät auf.
- Produkte, die unter streng kontrollierten Temperaturbedingungen gelagert werden müssen, dürfen nicht in diesem Gerät aufbewahrt werden.
- Lagern bzw. verwenden Sie keine elektrischen Apparate oder Maschinen im Gerät, sofern diese nicht vom Hersteller zugelassen sind.
- Verwenden Sie keine anderen als die vom Hersteller empfohlenen mechanischen Vorrichtungen oder Hilfsmittel, um den Abtauvorgang zu beschleunigen.
- Unterbrechen Sie nicht den Kühlkreislauf.
-  • Demontieren und reparieren Sie das Gerät nicht auf eigene Faust.
- Andernfalls besteht die Gefahr von Bränden, Fehlfunktionen

und/oder Verletzungen.

- ☑ • Kinder müssen beaufsichtigt werden, um zu verhindern, dass sie mit dem Gerät spielen.
- Flaschen sollten dicht nebeneinander verstaut werden, damit sie nicht aus dem Gerät fallen.
- Dieses Produkt ist ausschließlich für die Aufbewahrung von Lebensmitteln in Privathaushalten bestimmt.
- Wenn Gas austritt, vermeiden Sie offene Flammen oder potenzielle Zündquellen, und lüften Sie einige Minuten lang den Raum, in dem sich das Gerät befindet.
- Verwenden Sie nur die vom Hersteller oder Kundendienst empfohlenen LED-Lampen.

- ✍ • Wenn das Gerät nach Arzneimitteln oder Rauch riecht, trennen Sie sofort die Stromversorgung und wenden Sie sich an Ihr nächstgelegenes Kundendienstzentrum von Samsung Electronics.
- Wenn Sie Schwierigkeiten beim Austauschen der Beleuchtung

haben, wenden Sie sich an den Kundendienst.

- Wenn das Gerät mit einer LED-Lampe ausgestattet ist, entfernen Sie nicht selbst die Lampenabdeckung und die Lampe an sich.
- Wenden Sie sich bitte an Ihren Kundendienst.



VORSICHTSMASSNAHMEN BEIM BETRIEB

- ☑ • Um die optimale Leistung des Geräts zu gewährleisten,
 - stellen Sie keine Lebensmittel zu nah an die Belüftungsschlitze auf der Rückseite des Geräts. Andernfalls kann die Luftzirkulation im Gerät beeinträchtigt werden.
 - geben Sie die zu lagernden Lebensmittel in geeignete Kunststoffbeutel oder in luftdichte Behälter, bevor Sie sie in das Gerät legen.
- Füllen Sie den Wassertank und das Eiswürfelfach nur mit Trinkwasser.
- Vermeiden Sie heftige Erschütterungen oder übermäßige Krafteinwirkung auf die Oberfläche des Glases.

- Das Glas könnte brechen und zu Verletzungen und/oder Sachschäden führen.

-  • Wenn das Gerät durch den Kontakt mit Wasser nass geworden ist, ziehen Sie den Netzstecker und wenden Sie sich an den Kundendienst von Samsung Electronics.

VORSICHTSMASSNAHMEN BEI DER REINIGUNG

-  • Sprühen Sie Wasser niemals direkt in oder auf das Gerät.
- Es besteht die Gefahr eines Stromschlags.
- Sprühen Sie keine entflammbaren Gase in die Nähe des Geräts.
- Andernfalls besteht Explosions- oder Brandgefahr.
- Sprühen Sie keine Reinigungsmittel direkt auf das Display.
- Andernfalls können sich die Aufdrucke auf dem Display lösen.

-  • Entfernen Sie Fremdstoffe und Staub vollständig von den Stiften des Netzsteckers. Verwenden Sie kein nasses oder feuchtes

Tuch zum Reinigen der Stecker, und entfernen Sie Fremdstoffe und Staub vollständig von den Stiften des Netzsteckers.

- Andernfalls besteht die Gefahr eines Stromschlags oder Brandes.

-  • Ziehen Sie vor eventuellen Reinigungs- und Reparaturarbeiten stets den Netzstecker des Geräts.

WICHTIGE WARNUNG WICHTIGE WARNHINWEISE FÜR DIE ENTSORGUNG

-  • Wenn Sie dieses oder (ein) andere(s) Gerät(e) entsorgen, entfernen Sie die Dichtungen und die Verriegelung der Gerätetür, damit kleine Kinder oder Tiere niemals darin versehentlich eingeschlossen werden. Kinder müssen beaufsichtigt werden, damit sie nicht mit dem Gerät spielen können.
- Achten Sie auf eine umweltgerechte Entsorgung des Verpackungsmaterials für dieses Gerät.
- Nehmen Sie die Schubfächer

nicht aus dem Gerät, sodass Kinder nicht ohne Weiteres hineinklettern können.

Stellen Sie vor der Entsorgung sicher, dass keines der Rohre auf der Rückseite des Geräts beschädigt ist.

- Als Kältemittel werden R-600a oder R-134a verwendet. Sie können dem Kompressoraufkleber auf der Rückseite des Geräts oder dem Typenschild im Innern des Geräts entnehmen, welches Kältemittel für Ihr Gerät verwendet wurde. Falls dieses Gerät entzündliche Gase enthält (Kältemittel R-600a), wenden Sie sich bezüglich einer sicheren Entsorgung an die örtlichen Behörden. Als Isoliergas wird Cyclopentan verwendet. Die im Isoliermaterial gebundenen Gase erfordern eine spezielle Entsorgung. Informationen zur umweltfreundlichen Entsorgung dieses Geräts erhalten Sie bei den örtlichen Behörden. Stellen Sie vor der Entsorgung sicher, dass die Rohre an der Geräterückseite nicht beschädigt sind.

Die Rohre sollten im Freien geöffnet werden.

- Bei diesem Gerät wird des Isobutan-Kältemittel R-600a eingesetzt, ein natürliches Gas mit hoher Umweltverträglichkeit, das allerdings auch brennbar ist. Achten Sie darauf, dass keine Teile des Kühlkreislaufs beschädigt werden, wenn Sie das Gerät transportieren oder aufstellen.
- Aus den Geräterohren austretendes Kältemittel kann sich entzünden oder zu Verletzungen der Augen führen. Wenn Kältemittel austritt, vermeiden Sie offene Flammen oder potenzielle Zündquellen, und lüften Sie einige Minuten lang den Raum, in dem sich das Gerät befindet.

- ★ • Um die Entwicklung eines entflammbareren Gas-Luftgemisches bei einem Leck des Kühlkreislaufs zu vermeiden, muss die Raumgröße entsprechend der eingesetzten Menge an Kältemitteln im Gerät gewählt werden. Schalten Sie das Gerät niemals ein, wenn

es Anzeichen von Beschädigungen zeigt. Setzen Sie sich im Zweifelsfall mit Ihrem Händler in Verbindung. Der für die Aufstellung des Geräts vorgesehene Raum muss für je 8 g des Kältemittels R-600a im Gerät ein Raumvolumen von 1 m³ besitzen. Die Menge des in Ihrem Gerät eingesetzten Kältemittels können Sie an dem Typenschild im Innern des Geräts ablesen.



WEITERE TIPPS ZUR ORDNUNGSGEMÄSSEN VERWENDUNG

- Wenden Sie sich im Falle eines Stromausfalls an das örtliche Büro Ihres Stromversorgungsunternehmens, und fragen Sie, wie lange der Ausfall voraussichtlich dauern wird.
- Die meisten Stromausfälle können innerhalb von ein bis zwei Stunden behoben werden und haben keine negativen Auswirkungen auf die im Geräteinnern herrschende Temperatur. Sie sollten jedoch die Gerätetür

in dieser Zeit so selten wie möglich öffnen.

- Wenn das Gerät mit einem Schlüssel geliefert wird, bewahren Sie diesen außerhalb der Reichweite von Kindern und nicht in unmittelbarer Nähe des Geräts auf.
- Die Kühlleistung des Geräts verschlechtert sich möglicherweise (Lebensmittel tauen auf oder die Temperatur im Gerät steigt), wenn es über einen längeren Zeitraum an einem Ort aufgestellt wird, an dem die Temperaturen unter dem für das Gerät geltenden Temperaturbereich liegen.
- Bewahren Sie im Gerät keine Lebensmittel auf, die bei niedrigen Temperaturen leicht verderben, z. B. Bananen oder Melonen.
- Ihr Gerät ist frostfrei, d. h. der Abtauvorgang erfolgt automatisch und muss nicht von Ihnen manuell durchgeführt werden.
- Die Temperatur in mit zwei Sternen (☆☆) gekennzeichneten Fächern ist geringfügig höher als die im restlichen Gefrierabteil. Die Position der Zwei-Sterne-Fächer variiert je nach Modell. Schlagen Sie im Zweifelsfall im mitgelieferten Benutzerhandbuch nach.

Energiespartipps

- Stellen Sie das Gerät in einem kühlen, trockenen Raum mit angemessener Belüftung auf. Stellen Sie sicher, dass es keinem direkten Sonnenlicht ausgesetzt ist und nicht in unmittelbarer Nähe von Wärmequellen (z. B. Heizkörper) aufgestellt wird.
- Blockieren Sie niemals die Belüftungsschlitze oder -gitter des Geräts.
- Lassen Sie warme Lebensmittel erst abkühlen, bevor Sie sie in das Gerät stellen.
- Legen Sie tiefgefrorene Lebensmittel zum Auftauen in das Gerät. Die niedrigen Temperaturen der tiefgefrorenen Lebensmittel sorgen dann für eine Kühlung der übrigen Lebensmittel im Gerät.
- Lassen Sie die Gerätetür nicht zu lange geöffnet, wenn Sie Lebensmittel hineinstellen oder herausnehmen. Wenn die Gerätetür immer nur kurz geöffnet wird, bildet sich im Gerät weniger Eis.
- Reinigen Sie regelmäßig die Rückseite des Geräts. Staub, der sich am Gerät absetzt, lässt den Stromverbrauch steigen.
- Stellen Sie die Temperatur im Innern des Geräts nicht niedriger

ein als nötig.

- Stellen Sie sicher, dass die Abluft an der Unterseite und Rückwand des Geräts ausreichend zirkulieren kann. Verdecken Sie nicht die Belüftungsschlitze.
- Halten Sie bei der Installation einen ausreichenden Freiraum rechts, links, oberhalb und auf der Rückseite des Geräts ein. Dies wird dazu beitragen, den Stromverbrauch zu senken und Ihre Energiekosten gering zu halten.
- Für eine möglichst effiziente Energienutzung wird empfohlen, alle Einsätze, wie z. B. Türfächer, Schubfächer oder Fachböden, in der vom Hersteller angegebenen Position im Gerät zu verwenden.

Dieses Gerät ist zur Verwendung im Haushalt und ähnlichen Umgebungen bestimmt, wie z. B.:

- in Küchen oder Kantinen in Geschäften, Büros und anderen Arbeitsumgebungen;
- durch die Gäste in Gasthäusern, Hotels, Motels und anderen Wohnumgebungen;
- in Frühstückspensionen und ähnlichen Umgebungen;
- in Gastronomiebetrieben und ähnlichen Bereichen außerhalb des Einzelhandels.

Aufstellen des Geräts

VOR DEM AUFSTELLEN DES GERÄTS

Wir freuen uns, dass Sie sich für dieses Gerät von Samsung entschieden haben.

Wir wünschen Ihnen viel Freude mit den vielfältigen modernen Funktionen und der Leistung Ihres neuen Geräts.

- Dieses Gerät muss vor der Inbetriebnahme in Übereinstimmung mit den Anweisungen in dieser Bedienungsanleitung ordnungsgemäß aufgestellt und installiert werden.
- Verwenden Sie das Gerät nur zu den in dieser Bedienungsanleitung beschriebenen Zwecken.
- Wir empfehlen, Servicearbeiten nur von qualifizierten Personen durchführen zu lassen.
- Achten Sie auf eine umweltgerechte Entsorgung des Verpackungsmaterials für dieses Gerät.

- ⚠️ WARNUNG**
- Ziehen Sie den Netzstecker aus der Steckdose, bevor Sie die Beleuchtung im Innern des Geräts austauschen.
 - Andernfalls besteht die Gefahr eines Stromschlags.

Auswahl des Aufstellorts

- Ein Ort ohne direkte Sonneneinstrahlung.
- Ein Ort mit ebenem Untergrund.
- Ein Ort mit genügend Platz, um die Gerätetüren ungehindert öffnen zu können.
- Lassen Sie rechts, links, hinten und oben am Gerät ausreichend Platz für die Luftzirkulation. Wenn der Platz nicht ausreicht, arbeitet das interne Kühlsystem möglicherweise nicht ordnungsgemäß.
- Achten Sie darauf, dass das Gerät frei bewegt werden kann, falls Wartungs- oder Reparaturarbeiten durchgeführt werden müssen.

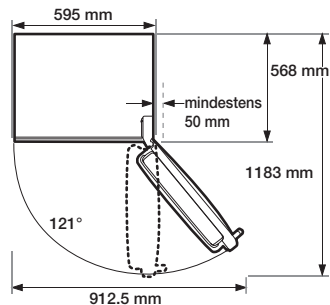
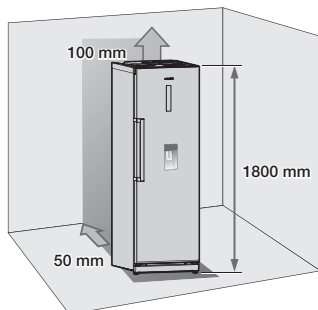

- ✍️**
- Die Höhe des Geräts kann je nach Modell unterschiedlich sein.
 - Achten Sie bei der Installation darauf, dass links, rechts, hinten und oben am Gerät ein Freiraum verbleibt. Dies wird dazu beitragen, den Stromverbrauch zu senken und Ihre Energiekosten gering zu halten.
 - Stellen Sie das Gerät nicht an einem Ort auf, an dem Temperaturen unter 10 °C herrschen.

- ⚠️ VORSICHT**
- Achten Sie beim Aufstellen und Warten des Geräts sowie beim Reinigen des dahinter liegenden Raums darauf, dass Sie das Gerät gerade herausziehen und anschließend wieder gerade in die Endposition bewegen. Vergewissern Sie sich, dass der Untergrund die Last des vollständig befüllten Geräts tragen kann.

- ✍️**
- Entfernen Sie die Schutzabdeckung von den Distanzstücken, und befestigen Sie für eine optimale Leistung zwei (graue) Distanzstücke an der Rückseite des Geräts. Achten Sie darauf, dass Sie die zwei Distanzstücke beim Aufstellen des Geräts wie unten abgebildet befestigen. Dadurch wird die Leistung des Geräts verbessert.

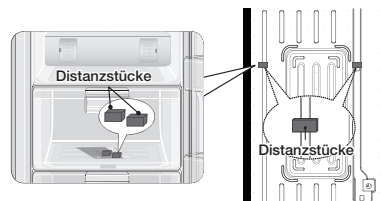

WECHSELN DES TÜRANSCHLAGS







WARNUNG Samsung empfiehlt, das Wechseln des Türanschlags nur durch einen von Samsung zugelassenen Dienstleistungsanbieter durchführen zu lassen. Diese Dienstleistung ist gebührenpflichtig und wird dem Kunden in Rechnung gestellt.

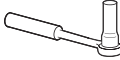
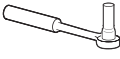

Schäden, die beim Wechseln des Türanschlags entstehen, fallen nicht unter die Garantieleistung des Herstellers. Alle Kosten für Reparaturen, die aufgrund dieser Schäden erforderlich sind, werden vom Kunden getragen.

Benötigte Werkzeuge (nicht im Lieferumfang enthalten)

		
Kreuzschlitzschraubendreher (+)	Schlitzschraubendreher (-)	10-mm-Steckschlüssel (für Schrauben)
		
8-mm-Steckschlüssel (für Schrauben)	Schraubenschlüssel (für den Scharnierbolzen)	5-mm-Sechskantschlüssel (für unteren Scharnierbolzen)

1. Entfernen Sie die 4 Schrauben oben an der Abdeckung des Geräts.

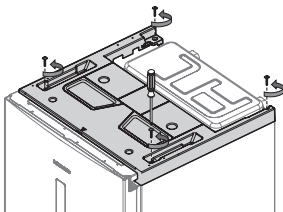

2. Entfernen Sie die Kunststoffabdeckung, und achten Sie beim Herausnehmen darauf, die daran angeschlossenen Kabel nicht zu trennen. Befolgen Sie anschließend die Anweisungen zum Wechseln des Türanschlags.

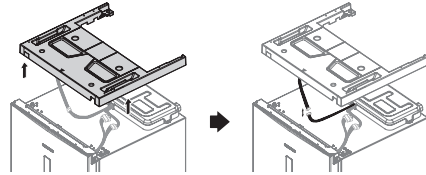

VORSICHT Achten Sie beim Entfernen der Kunststoffabdeckung darauf, die Kabel nicht zu beschädigen.

3. Trennen Sie die Kabel, und entfernen Sie die 3 Schrauben.

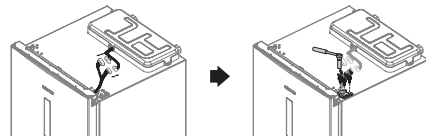

WARNUNG Vergewissern Sie sich, dass der Netzstecker des Geräts aus der Steckdose gezogen wurde, bevor Sie mit den Kabeln hantieren.

4. Heben Sie die Gerätetür vorsichtig gerade nach oben aus dem unteren Scharnier.

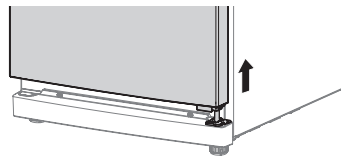

WARNUNG Seien Sie beim Entfernen der Gerätetür vorsichtig, da diese schwer ist und Sie sich verletzen könnten.

5. Entfernen Sie die 2 Schrauben an der Bodenblende vorne am Gerät, und nehmen Sie dann die Abdeckung ab.

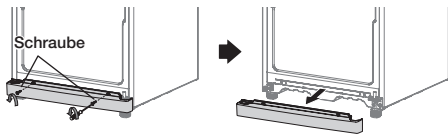

6. Lösen Sie die 3 Schrauben, mit denen das Scharnier befestigt ist, sowie die 3 Schrauben unten am linken vorderen Stellfuß, an dem das Scharnier später montiert werden soll.

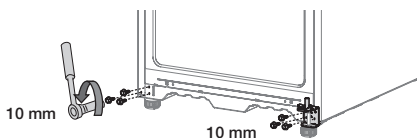

7. Entfernen Sie zunächst mit Hilfe des Sechskantschlüssels den Scharnierbolzen. Entfernen Sie zuerst die Schraube und dann das Scharnierschloss. Befestigen Sie dann den Scharnierbolzen und das Scharnierschloss auf der gegenüberliegenden Seite.

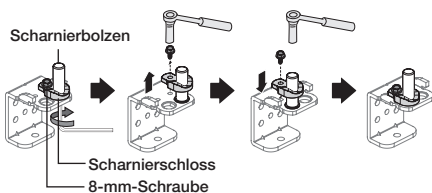

8. Befestigen Sie das Scharnier unten links am Gerät und zwar dort, wo Sie zuvor in Schritt 6 die Schrauben entfernt haben. Befestigen Sie die Schrauben, die Sie zuvor links entfernt haben, zur späteren Verwendung unten rechts am Gerät. Versetzen Sie den Gerätefuß von der linken auf die rechte Seite.

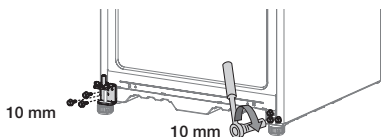

9. Entfernen Sie die Schrauben unten links und rechts an der Gerätetür. Versetzen Sie den Türstopper von der rechten auf die linke Seite. Denken Sie daran, auch das Scharnierschloss zu versetzen.

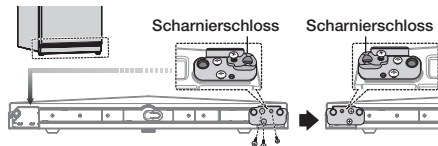

10. Entfernen Sie Kabelabdeckung oben an der Gerätetür, um die Kabel an der gegenüberliegenden Seite zu verlegen.

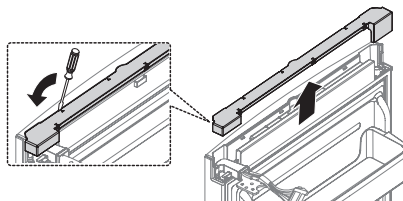

11. Entfernen Sie das Scharnier und die Scharnertülle von der Gerätetür. Nehmen Sie die Scharnierabdeckung auf der rechten Seite ab, und ziehen Sie die Kabel aus der Scharnierabdeckung heraus.

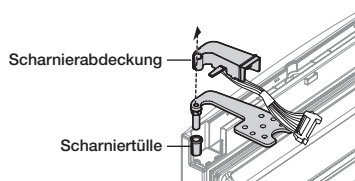

- VORSICHT** Achten Sie beim Entfernen der Scharnierabdeckung darauf, die Kabel nicht zu beschädigen.

12. Entfernen Sie mit dem Steckschlüssel den Scharnierbolzen. Drehen Sie das Scharnier dann um, und befestigen Sie den Scharnierbolzen wieder. Entfernen Sie außerdem oben die Abstandscheibe, und befestigen Sie sie auf der anderen Seite.

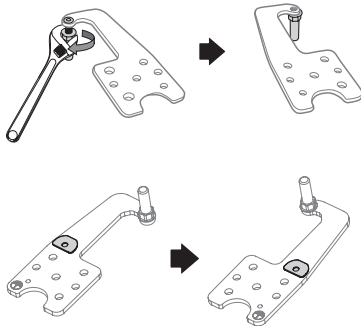

13. Montieren Sie das Scharnier wieder an der Gerätetür, indem Sie die Anweisungen in Schritt 11 in umgekehrter Reihenfolge durchführen. Achten Sie darauf, die Scharnierabdeckung für die linke Seite (befindet sich unter der in Schritt 2 entfernten Kunststoffabdeckung) zu verwenden und die Scharnertülle zu entfernen. Nachdem Sie das Scharnier, die Kabel und die Scharnierabdeckung wieder angebracht haben, wechseln Sie von der rechten zur linken Seite.

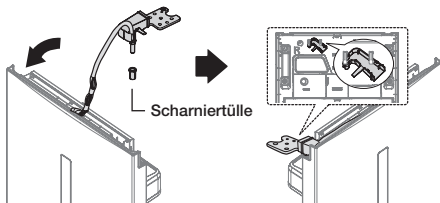

14. Nachdem Sie das Scharnier versetzt haben, setzen Sie die Kabelabdeckung wieder oben an der Gerätetür ein.

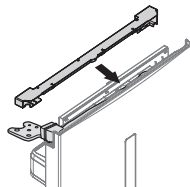
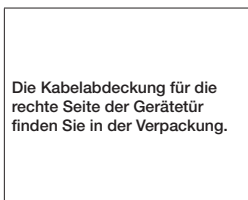

15. Nehmen Sie die Handgriffverklebung ab, und entfernen Sie die Schrauben. Vergessen Sie nicht, die Abdeckkappen und den Handgriff auf der linken Seite der Tür zu entfernen und auf der rechten anzubringen. (Denken Sie daran, die Abdeckkappen an der linken Seite einzusetzen.)

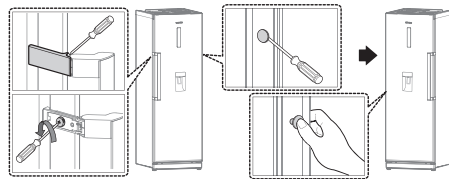

- Je nach Modell sind die Handgriffe möglicherweise nicht mit einer Verklebung ausgestattet.

16. Versetzen Sie die Abdeckkappe des Scharniers auf die gegenüberliegende Seite, und bringen Sie die Bodenblende vorne am Gerät an. Setzen Sie dann vorsichtig die Gerätetür wieder ein.

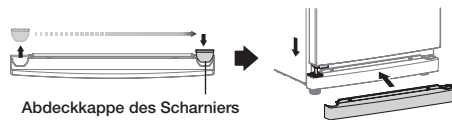

17. Ziehen Sie die 3 Schrauben fest, und schließen Sie die Kabel wieder an.

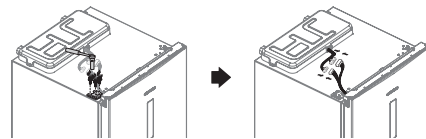

- WARNUNG** Vergewissern Sie sich, dass der Netzstecker des Geräts aus der Steckdose gezogen wurde, bevor Sie mit den Kabeln hantieren.

18. Bringen Sie das Kabel an der Kunststoffabdeckung an, und setzen Sie die Abdeckung dann wieder an ihrer ursprünglichen Position ein.

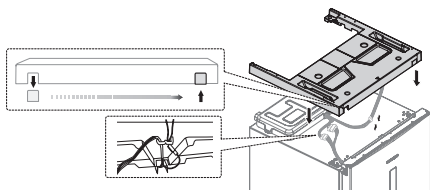

19. Setzen Sie die 4 Schrauben wieder ein, und ziehen Sie sie fest.

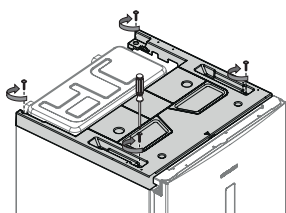

20. Entfernen Sie die Dichtungen an den Türen von Kühl- und Gefrierabteil, und befestigen Sie sie um 180° gedreht wieder an den Gerätetüren.

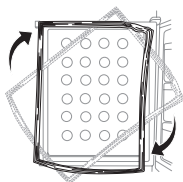

- WARNUNG** Achten Sie darauf, dass die Dichtungen nach dem Wechsel des Türanschlags ordnungsgemäß befestigt sind. Andernfalls kann es zu ungewöhnlicher Geräuschentwicklung oder Taubildung kommen, die die Leistung des Geräts beeinträchtigen könnte.

AUSRICHTEN DES GERÄTS

Wenn die Vorderseite des Geräts etwas höher als die Rückseite ist, kann die Gerätetür leichter geöffnet und geschlossen werden. Drehen Sie die Justierfüße im Uhrzeigersinn, um das Gerät nach oben zu schrauben, bzw. gegen den Uhrzeigersinn, um die Höhe zu verringern.

Beispiel 1: Das Gerät ist leicht nach links geneigt.

- Drehen Sie den linken Justierfuß in Pfeilrichtung, bis das Gerät eben steht.

Beispiel 2: Das Gerät ist leicht nach rechts geneigt.

- Drehen Sie den rechten Justierfuß in Pfeilrichtung, bis das Gerät eben steht.

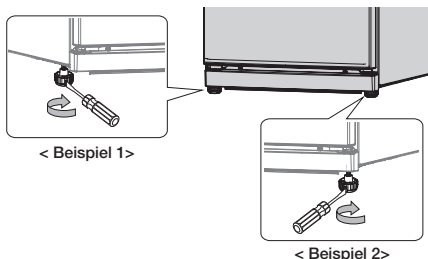

Bedienung des Geräts

ÜBERSICHT ÜBER DAS BEDIENFELD

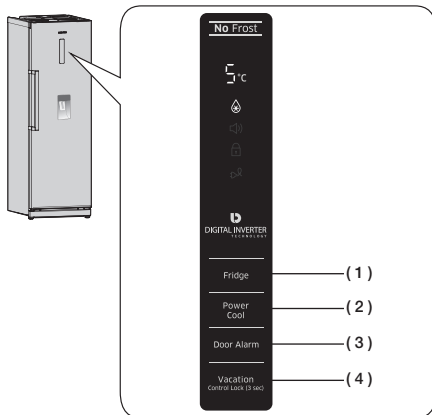

 Jeder Tastendruck wird mit einem kurzen Signalton bestätigt.

VERWENDEN DES BEDIENFELDS

(1) Fridge (Kühlabteil)

Drücken Sie die Taste „Fridge (Kühlabteil)“, um eine gewünschte Betriebstemperatur zwischen 1 °C und 7 °C einzustellen. Die Standardtemperatur beträgt 3 °C. Mit jedem Tastendruck ändert sich die Temperatur in der folgenden Reihenfolge. (Im Display wird die eingestellte Temperatur angezeigt.)

 °C

3°C – 2°C – 1°C – 7°C
4°C – 5°C – 6°C

Nach Abschluss der Temperatureinstellung wird im Display die aktuelle Temperatur im Gerät angezeigt.

Die aktuelle Temperatur wird bis maximal 9 °C angegeben, d. h. im Display erscheint auch dann 9 °C, wenn die aktuelle Temperatur über diesem Wert liegt.

(2) Power Cool (Turbokühlung)

Drücken Sie zum Aktivieren dieser Funktion die Taste „Power Cool (Turbokühlung)“.

Die Anzeige für die Turbokühlung leuchtet, und die für das Kühlen von Lebensmitteln im Gerät benötigte Zeit wird verkürzt.

Um das Gerät schnell herunterzukühlen, läuft die Turbokühlung 2 Stunden und 30 Minuten.

Wenn Sie die Turbokühlung deaktivieren möchten, drücken Sie erneut die Taste „Power Cool (Turbokühlung)“.



Die Turbokühlung kann nicht zusammen mit der Abwesenheitsfunktion verwendet werden.

Bei Aktivierung der Abwesenheitsfunktion wird die Turbokühlung automatisch deaktiviert.

(3) Door Alarm (Türalarm)

1. Alarm

Drücken Sie zum Aktivieren der Alarmfunktion die Taste „Door Alarm (Türalarm)“.

Die Alarmanzeige leuchtet, und es ertönt ein Signalton, sobald die Türen des Geräts länger als 2 Minuten geöffnet sind.

Um die Alarmfunktion zu deaktivieren, drücken Sie erneut die Taste „Door Alarm (Türalarm)“.



2. Ausschalten des Displays

Die Temperaturanzeige ist standardmäßig deaktiviert. Um das Display ein- bzw. auszuschalten, halten Sie die Taste „Door Alarm (Türalarm)“ jeweils 3 Sekunden lang gedrückt.

Vacation Control Lock (3 sec)
(4) (Abwesenheit (Kindersicherung, 3 Sek.))

Drücken Sie zum Aktivieren der Abwesenheitsfunktion die Taste „Vacation (Abwesenheit)“.
Die Anzeige für die Abwesenheitsfunktion leuchtet, und es wird eine Temperatur von 15 °C eingestellt, um den Stromverbrauch während einer längeren Abwesenheit (z. B. Urlaub oder Geschäftsreise) möglichst gering zu halten.
Halten Sie das Gerät frei von Bakterien und Gerüchen.

Halten Sie die Taste „Vacation (Abwesenheit)“ 3 Sekunden lang gedrückt, um die Kindersicherung zu aktivieren. Die Anzeige für die Kindersicherung leuchtet, und alle Tasten auf dem Bedienfeld sind gesperrt.
Um die Kindersicherung zu deaktivieren, halten Sie die Taste „Vacation (Abwesenheit)“ erneut 3 Sekunden lang gedrückt.

- Die Abwesenheitsfunktion wird automatisch deaktiviert, sobald die Turbokühlung aktiviert oder die Temperatur eingestellt wird.
- Stellen Sie sicher, dass Sie alle Lebensmittel aus dem Gerät entfernt haben, bevor Sie die Abwesenheitsfunktion verwenden.

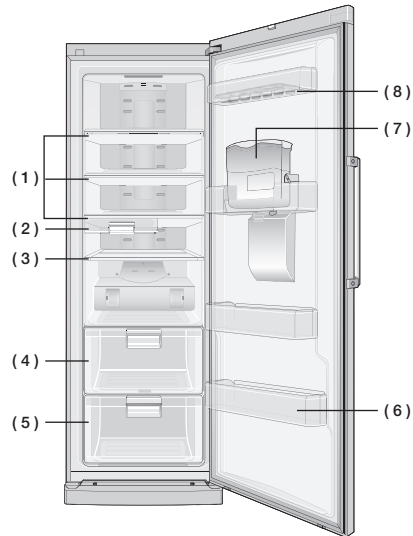

- Einige der Features wie Wassertank und Getränkefach können je nach Modell von der Beschreibung abweichen oder für das entsprechende Modell überhaupt nicht verfügbar sein.
- Wenn Sie mehr Stauraum benötigen, können Sie den Wassertank (7) herausnehmen. Dies hat keinen Einfluss auf die thermischen und mechanischen Eigenschaften. Das angegebene Volumen des Kühlabteils wurde ohne dieses Teil berechnet.

(1) Glasböden

Die Glasböden sind nicht nur leicht zu reinigen. Sie können zudem auf einen Blick erkennen, welche Lebensmittel Sie momentan im Gerät aufbewahren.

Die Fachböden sind äußerst rissfest und eignen sich für die Aufbewahrung aller Arten von Lebensmitteln und Getränken.

(2) Herausnehmbares Kühlfach

Die Position des herausnehmbaren Kühlfachs kann horizontal angepasst werden.

Je nach den darunter aufbewahrten Lebensmitteln können Sie das Fach links oder rechts anbringen.

Es eignet sich zum Aufbewahren von Getränken, Molkereiprodukten oder Lebensmitteln, die demnächst zubereitet werden müssen.

(3) Variabler Fachboden

Dieser Fachboden kann entweder in ausgezogenem Zustand über seine gesamte Breite verwendet oder zusammengeschoben werden, um im darunter liegenden Fach Platz für große Behälter zu schaffen.

(4) Frischhaltefach

Dieses Fach dient dazu, den Geschmack der darin aufbewahrten Lebensmittel zu bewahren und sie länger frisch zu halten. Sie können darin Brot und Kuchen aufbewahren.

(5) Großes Feuchtefach

Im großen Feuchtefach können Sie die Luftfeuchtigkeit nach Bedarf regulieren, um Obst und Gemüse länger frisch zu halten.

(6) Tiefes Türfach

In diesem Fach können Sie große, sperrige Gegenstände wie Milchtüten oder große Flächen und Behälter aufbewahren.

(7) Wassertank

Im Wassertank können Sie gekühltes Wasser aufbewahren und über den Wasserspender beziehen, ohne das Gerät öffnen zu müssen.

(8) Eiereinsatz

In diesem können Eier sicher aufbewahrt werden. Legen Sie den Eiereinsatz in das Türfach, um Eier sicher und griffbereit aufzubewahren.

**VORSICHT**

- Wenn Sie wissen, dass Sie längere Zeit abwesend sein werden, entleeren Sie das Gerät und schalten Sie es aus. Wischen Sie überschüssige Feuchtigkeit im Innern des Geräts ab, und lassen Sie die Gerätetür geöffnet. So verhindern Sie, dass sich Schimmel und schlechte Gerüche bilden.
- Ziehen Sie den Netzstecker aus der Steckdose, wenn das Gerät für eine längere Zeit nicht verwendet wird.

VERWENDEN DES VARIABLEN FACHBODENS

Diesen Fachboden können Sie zusammenschieben, falls Sie mehr Stauraum für Behälter oder Produkte auf dem Fachboden darunter benötigen.

1. Heben Sie den Fachboden leicht an, und schieben Sie ihn nach Innen.
2. Wenn Sie in umgekehrter Reihenfolge vorgehen, können Sie den Fachboden wieder ausziehen und als vollwertigen Fachboden verwenden.

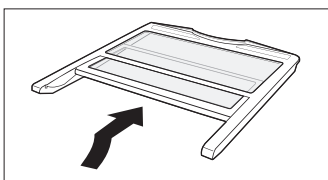

VERWENDEN DES GROSSEN FEUCHTEFACHS

Im großen Feuchtefach können Sie die Luftfeuchtigkeit nach Bedarf regulieren, um bestimmte Lebensmittel länger frisch zu halten.

Mit Hilfe des Reglers auf der Oberseite des Schubfachs können Sie die Luftfeuchtigkeit regulieren.

Wenn Sie den Regler nach rechts schieben, wird die Luftfeuchtigkeit im Schubfach verringert. Wenn Sie den Regler nach links schieben, wird die Luftfeuchtigkeit im Schubfach erhöht. Je mehr Löcher frei liegen, desto höher ist die Luftfeuchtigkeit im Innern des Schubfachs.

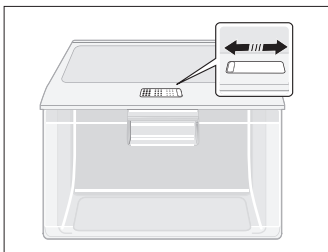

VERWENDEN DES WASSERSPENDERS

Einfüllen des Wassers

Sie können den Wassertank zum Befüllen mit Wasser entweder im Gerät belassen oder ihn herausnehmen.

Methode 1:

Füllen Sie das Wasser durch die Öffnung an der Oberseite des Wassertanks ein. Gehen Sie dabei nicht zu schnell vor, da das Wasser sonst überlaufen könnte.



Methode 2:

1. Öffnen Sie die Verschlüsse zu beiden Seiten des Wassertanks, und nehmen Sie den Deckel vom Wassertank ab.
2. Füllen Sie das Wasser in den Wassertank.

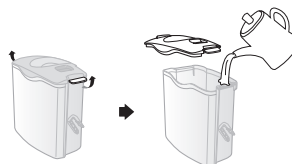

 **VORSICHT** Füllen Sie den Wassertank ausschließlich mit Wasser.

Beziehen von Wasser aus dem Wasserspender

Halten Sie ein Glas unter den Bezugshahn, und drücken Sie es vorsichtig gegen den Hebel am Wasserspender.



- Achten Sie darauf, dass sich das Glas mit der Öffnung direkt unter dem Bezugshahn befindet, damit kein Wasser daneben läuft.
- Der Wasserspender ist nicht bei allen Modellen im Lieferumfang enthalten.

HERAUSNEHMEN DER EINSÄTZE

Herausnehmbares Kühlfach

Ziehen Sie das Kühlfach vollständig nach vorne, heben Sie es dann vorsichtig an, und nehmen Sie sie heraus.

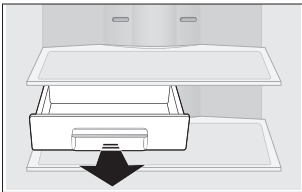

Fachböden

Heben Sie die Fachböden vorsichtig mit beiden Händen an, und ziehen Sie sie heraus.
(Glasboden/variabler Fachboden)

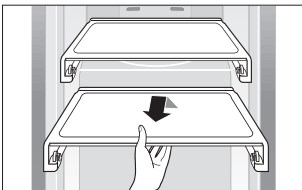

Schubfächer

Ziehen Sie die Schubfächer vollständig nach vorne, heben Sie sie dann vorsichtig an, und nehmen Sie sie heraus.
(Kunststofffach/großes Feuchtfach)

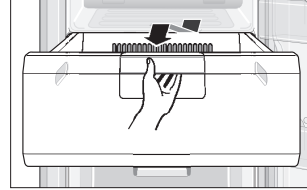

Türfächer

Heben Sie die Türfächer vorsichtig mit beiden Händen an, und ziehen Sie sie heraus.

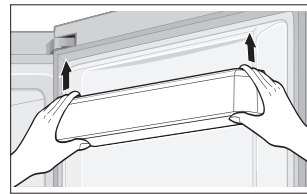

Wassertank

Heben Sie den Wassertank vorsichtig mit beiden Händen an, und ziehen Sie ihn heraus.



- Der Wassertank ist nicht bei allen Modellen im Lieferumfang enthalten.

REINIGEN DES GERÄTS



WARNUNG

Verwenden Sie niemals Waschbenzin, Verdünner oder Clorox™, um das Gerät zu reinigen.

Die Oberfläche des Geräts könnte beschädigt werden, und es besteht Brandgefahr.



VORSICHT

Sprühen Sie kein Wasser auf das Gerät, während dieses an das Stromnetz angeschlossen ist. Andernfalls kann dies zu einem Stromschlag führen.

Reinigen Sie das Gerät aufgrund von Brandgefahr nicht mit Waschbenzin, Verdünner oder Autoreinigungsmittel.

AUSTAUSCHEN DER INNENBELEUCHTUNG



Wenden Sie sich für einen Austausch der LED-Lampe bitte an den Kundendienst.

Fehlerbehebung

PROBLEM	LÖSUNG
Das Gerät funktioniert nicht, oder die Temperatur im Geräteinnern ist zu hoch.	<ul style="list-style-type: none"> • Prüfen Sie, ob der Netzstecker richtig angeschlossen ist. • Ist die Temperatur am Bedienfeld auf der Vorderseite korrekt eingestellt? • Ist das Gerät direkter Sonneneinstrahlung ausgesetzt, oder befinden sich Wärmequellen in der Nähe? • Steht die Rückseite des Gerät zu dicht an der Wand?
Das Gerät erzeugt ungewöhnliche Geräusche.	<ul style="list-style-type: none"> • Prüfen Sie, ob das Gerät auf einer stabilen und ebenen Fläche steht. • Steht die Rückseite des Gerät zu dicht an der Wand? • Befinden sich Fremdkörper hinter oder unter dem Gerät? • Wird das Geräusch vom Kompressor des Geräts erzeugt? • Im Innern des Geräts entstehen möglicherweise knackende Geräusche. Dies ist normal. Diese Geräusche entstehen, wenn sich die Zubehöerteile im Geräteinnern ausdehnen oder zusammenziehen.
Die vorderen Ecken und Seiten des Gerätes sind warm, und es bildet sich Kondenswasser.	<ul style="list-style-type: none"> • Zur Vermeidung von Kondenswasserbildung sind die vorderen Geräteecken mit wärmedämmenden Leitungsausgestattet. Bei steigender Umgebungstemperatur bieten diese möglicherweise keine ausreichende Isolierung mehr. Dies ist normal. • Bei sehr hoher Luftfeuchtigkeit kann sich Kondenswasser an der Geräteaußenseite bilden, wenn die in der Luft enthaltene Feuchtigkeit mit der kalten Geräteoberfläche in Kontakt kommt.
Im Geräteinnern ist ein Blubbern zu hören.	<ul style="list-style-type: none"> • Dies wird durch das Kältemittel im Kühlkreislauf des Geräts verursacht.
Im Gerät entwickelt sich unangenehmer Geruch.	<ul style="list-style-type: none"> • Befinden sich verdorbene Lebensmittel im Gerät? • Achten Sie darauf, dass Sie Lebensmittel mit starker Geruchsentwicklung (z. B. Fisch) luftdicht verpacken. • Reinigen Sie Ihr Gerät regelmäßig, und entsorgen Sie verdorbene oder zu lang gelagerte Lebensmittel.
An den Geräteinnenseiten hat sich Eis gebildet.	<ul style="list-style-type: none"> • Sind die Luftauslässe im Gerät eventuell durch gelagerte Lebensmittel verdeckt? • Verteilen Sie die gelagerten Lebensmittel bestmöglich, um eine optimale Lüftung zu gewährleisten. • Ist die Gerätetür vollständig geschlossen?
An den Geräteinnenseiten und am Gemüse bildet sich Kondenswasser.	<ul style="list-style-type: none"> • Dies tritt auf, wenn Lebensmittel mit hohem Wassergehalt bei hoher Luftfeuchtigkeit unverpackt bzw. unabgedeckt eingelagert werden oder die Gerätetür über längere Zeit offen stand. • Verpacken Sie die Lebensmittel, oder bewahren Sie sie in luftdichten Behältern auf.

Montageanleitung

Aufstellen als Side-by-Side-Kombination

In Verbindung mit Samsung-Modellen der Serie RZ** und RR** kann dieses Gerät als Side-by-Side-Kombination aufgestellt werden.

Weitere Informationen zu Farbe und Ausführung erhalten Sie bei Ihrem Fachhändler.

Beachten Sie bei einer Aufstellung als Side-by-Side-Kombination die folgenden Empfehlungen.

- Es wird empfohlen, das Kühlteil für eine optimale Leistung auf der rechten Seite aufzustellen.
- Halten Sie für eine optimale Aufstellung die angegebenen Abstände ein, und bringen Sie die im Montagebausatz enthaltenen Distanzstücke an. (Nur für bestimmte Modelle verfügbar.)
- Stellen Sie anhand der Angaben auf Seite 16 sicher, dass die Gerätehöhen von Kühl- und Gefrierabteil übereinstimmen.

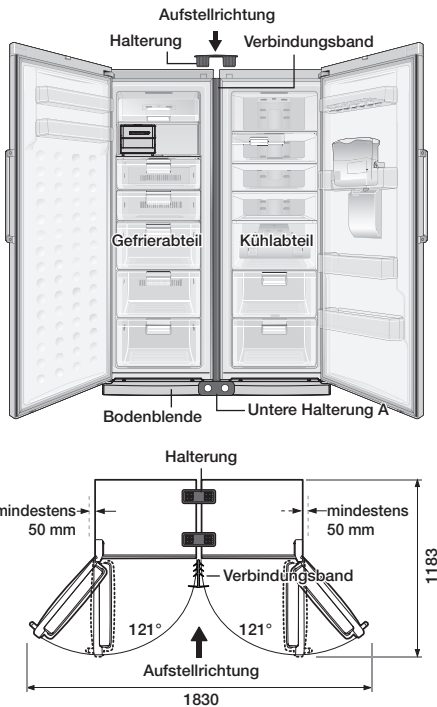

Benötigte Werkzeuge

Halterung	Verbindungsband	Untere Halterung A, B	Schrauben

Montieren der Geräte

Vergewissern Sie sich, dass die Netzstecker beider Geräte aus der Steckdose gezogen sind.

1. Halten Sie zwischen dem Kühl- und dem Gefrierabteil einen Abstand zwischen 5 und 7 mm ein.
2. Entfernen Sie die Schrauben der Bodenblenden am Kühl- und am Gefrierabteil, und nehmen Sie die Bodenblenden ab.

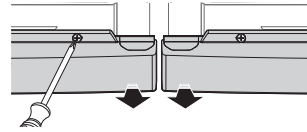

3. Entfernen Sie an beiden Geräten die Schrauben. Befestigen Sie mit diesen Schrauben die untere Halterung.

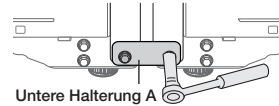

4. Setzen Sie das Verbindungsband zwischen Kühl- und Gefrierabteil ein.

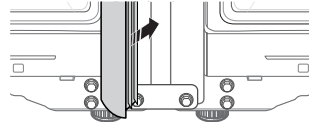

5. Befestigen Sie die beiden Halterungen sicher an der Oberseite der Geräte.

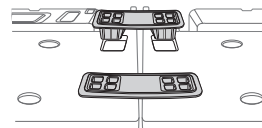

6. Setzen Sie die Bodenblenden an beiden Geräten wieder ein.

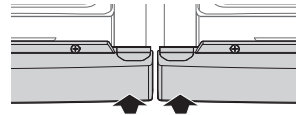

7. Schrauben Sie die untere Halterung B an die Rückseite der Geräte

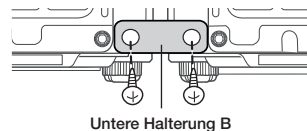

Notizen

Raumtemperaturbereich

Das Gerät ist für einen Betrieb bei Raumtemperaturen entsprechend der auf dem Typenschild angegebenen Klimaklasse ausgelegt.

Klimaklasse	Symbol	Raumtemperaturbereich (°C)	
		IEC 62552 (ISO 15502)	ISO 8561
Kalt gemäßigt (subnormal)	SN	+10 bis +32	+10 bis +32
Warm gemäßigt (normal)	N	+16 bis +32	+16 bis +32
Subtropisch	ST	+16 bis +38	+18 bis +38
Tropisch	T	+16 bis +43	+18 bis +43



Die Temperaturen im Geräteinnern werden von verschiedenen Faktoren beeinflusst, wie z. B. dem Aufstellort des Geräts, der Raumtemperatur und wie häufig die Gerätetür geöffnet wird. Stellen Sie die Temperatur wie angegeben ein, um so diese Faktoren zu kompensieren.

Korrekte Entsorgung von Altgeräten (Elektroschrott)

Deutsch



(Gilt für Länder mit Abfalltrennsystemen)

Die Kennzeichnung auf dem Produkt, Zubehörteilen bzw. auf der dazugehörigen Dokumentation gibt an, dass das Produkt und Zubehörteile (z. B. Ladegerät, Kopfhörer, USB-Kabel) nach ihrer Lebensdauer nicht zusammen mit dem normalen Haushaltsmüll entsorgt werden dürfen. Entsorgen Sie dieses Gerät und Zubehörteile bitte getrennt von anderen Abfällen, um der Umwelt bzw. der menschlichen Gesundheit nicht durch unkontrollierte Müllbeseitigung zu schaden. Helfen Sie mit, das Altgerät und Zubehörteile fachgerecht zu entsorgen, um die nachhaltige Wiederverwertung von stofflichen Ressourcen zu fördern.

Private Nutzer wenden sich an den Händler, bei dem das Produkt gekauft wurde, oder kontaktieren die zuständigen Behörden, um in Erfahrung zu bringen, wo Sie das Altgerät bzw. Zubehörteile für eine umweltfreundliche Entsorgung abgeben können.

Gewerbliche Nutzer wenden sich an ihren Lieferanten und gehen nach den Bedingungen des Verkaufsvertrags vor. Dieses Produkt und elektronische Zubehörteile dürfen nicht zusammen mit anderem Gewerbemüll entsorgt werden.



Kontakt zu Samsung

Falls Sie Fragen oder Anregungen zu Samsung-Produkten haben, freuen wir uns über Ihre Kontaktaufnahme mit der Samsung-Kundenbetreuung

0800 726 78 64 (0800-SAMSUNG)
www.samsung.com/ch/support (German)
www.samsung.com/ch_fr/support (French)



Réfrigérateur manuel d'utilisation

**Planet
First** 100 %
Recycled Paper

Ce manuel est réalisé à partir de papier 100 % recyclé.

un monde de possibilités

Merci d'avoir choisi ce produit Samsung.

Appareil non encastrable



Sommaire

CONSIGNES DE SÉCURITÉ	2
INSTALLER LE RÉFRIGÉRATEUR	12
FONCTIONNEMENT DE VOTRE RÉFRIGÉRATEUR	17
DÉPANNAGE	23
PARTIE CONCERNANT L'INSTALLATION	24

Consignes de sécurité

CONSIGNES DE SÉCURITÉ

- Avant d'utiliser cet appareil, veuillez lire attentivement ce manuel et le conserver pour toute référence ultérieure.
- N'utilisez cet appareil que conformément à l'usage auquel il est destiné, en suivant scrupuleusement les instructions du manuel.

Cet appareil n'est pas destiné à être utilisé par des personnes (y compris des enfants) ayant des capacités physiques, sensorielles ou mentales réduites, ou un manque d'expérience et de connaissances, à moins qu'elles

ne soient surveillées ou qu'elles aient reçu les instructions nécessaires concernant l'utilisation de cet appareil de la part d'une personne responsable, et ce, pour leur propre sécurité.

- Cet appareil n'est pas destiné à être utilisé par des enfants de moins de 8 ans ou des personnes ayant des capacités physiques, sensorielles ou mentales réduites, ou un manque d'expérience et de connaissances, à moins qu'elles ne soient surveillées ou qu'elles aient reçu les instructions nécessaires concernant l'utilisation de cet appareil







de la part d'une personne responsable, et ce, pour leur propre sécurité.
Les enfants ne doivent pas jouer avec l'appareil.

Le nettoyage et la maintenance de l'appareil ne doivent pas être effectués par des enfants sans surveillance.

- Les instructions d'utilisation suivantes concernent plusieurs modèles ; il est donc possible que les caractéristiques de votre réfrigérateur soient légèrement différentes de celles spécifiées dans ce manuel.

Consignes de sécurité importantes et symboles :

 <small>AVERTISSEMENT</small>	Pratiques inadaptées ou dangereuses susceptibles de causer des blessures graves, voire mortelles.
 <small>ATTENTION</small>	Pratiques inadaptées ou dangereuses susceptibles de causer des blessures légères ou des dommages matériels.
	À NE PAS faire.
	NE PAS démonter.

	NE PAS toucher.
	Suivre scrupuleusement les consignes.
	Débrancher la fiche de la prise murale.
	S'assurer que l'appareil est relié à la terre afin d'éviter toute électrocution.
	Contactez le service d'assistance technique pour obtenir de l'aide.
	Remarque.

Ces symboles d'avertissement ont pour but d'éviter tout risque de blessure.

Respectez-les en toutes circonstances.

Lisez attentivement la section Consignes de sécurité de ce manuel et conservez ce dernier en lieu sûr afin de pouvoir vous y reporter ultérieurement.

Avis CE

Ce produit est conforme aux directives relatives à la basse tension (2006/95/CE), à la compatibilité électromagnétique (2004/108/CE), à la limitation de l'utilisation de certaines substances dangereuses dans les équipements électriques et

électroniques (RoHS) (2011/65/EU), au Règlement délégué de la Commission (UE) N° 1060/2010 et à l'éco-conception (2009/125/CE) mises en place par le règlement (CE) N° 643/2009 de l'Union européenne.

(Uniquement pour les produits commercialisés dans les pays européens)



SYMBOLES D'AVERTISSEMENT IMPORTANTES CONCERNANT L'INSTALLATION DE L'APPAREIL

-  • N'installez pas le réfrigérateur dans un lieu humide ou dans un lieu où il est susceptible d'être en contact avec de l'eau.
- Une détérioration de l'isolation des composants électriques est susceptible de provoquer une électrocution ou un incendie.
- N'exposez pas ce réfrigérateur à la lumière directe du soleil ou à la chaleur d'un poêle, d'appareils de chauffage ou autre appareil.
- N'utilisez jamais de conduites de gaz, de fils téléphoniques ou d'autres éléments susceptibles d'agir comme un paratonnerre pour relier l'appareil à la terre.

- Toute utilisation non conforme de la prise de mise à la terre peut entraîner une électrocution.
- Ne branchez pas plusieurs appareils sur la même multiprise. Le réfrigérateur doit toujours être branché sur une prise électrique indépendante dotée d'une tension nominale correspondant à celle figurant sur la plaque signalétique.
- Vous obtiendrez de meilleurs résultats et éviterez également une surcharge des circuits électriques (risque d'incendie suite à une surchauffe des fils).
- Ne branchez pas la fiche d'alimentation si la prise murale est mal fixée.
- Cela risquerait d'entraîner une électrocution ou un incendie.
- N'utilisez pas de cordon craquelé ou endommagé sur toute sa longueur ou à l'une de ses extrémités.
- Ne pliez pas le cordon d'alimentation à l'excès et ne posez pas d'objets lourds dessus.



- Ce réfrigérateur doit être correctement installé, conformément au manuel d'utilisation, avant d'être

utilisé.

- Branchez la prise d'alimentation de telle façon que le cordon pende vers le bas.
- Si vous branchez la prise d'alimentation à l'envers, le fil est susceptible de se rompre et de provoquer un incendie ou une électrocution.
- Lorsque vous déplacez le réfrigérateur, veillez à ne pas le faire passer sur le cordon d'alimentation (risque d'endommagement des fils électriques).
- Risque d'incendie.
- Assurez-vous que le réfrigérateur ne repose pas sur le câble d'alimentation (risque d'écrasement et d'endommagement des fils électriques).
- Gardez les éléments d'emballage hors de portée des enfants.
- Il y a un risque de mort par suffocation si les enfants les mettent sur leur tête.
- L'appareil doit être positionné de telle façon que la prise reste facilement accessible.



- Le réfrigérateur doit être mis à la terre.

- Le réfrigérateur doit être mis à la terre afin d'éviter les fuites électriques ou les électrocutions provoquées par les fuites de courant de l'appareil.



- Si le cordon d'alimentation est endommagé, demandez son remplacement immédiat par le fabricant ou le réparateur agréé.
- Le fusible du réfrigérateur doit être changé par un technicien qualifié ou une entreprise de dépannage.
- Le non-respect de cette consigne risquerait de provoquer une électrocution ou des blessures corporelles.



ATTENTION

SYMBOLES DE PRUDENCE

CONCERNANT L'INSTALLATION



- N'obstruez pas l'ouverture de ventilation de l'emplacement ou de la structure de montage de l'appareil.
- Laissez l'appareil reposer pendant 2 heures après l'installation.



SYMBOLES D'AVERTISSEMENT IMPORTANTES CONCERNANT L'UTILISATION DE L'APPAREIL

-  • Ne branchez pas la prise d'alimentation avec les mains mouillées.
- N'entreposez pas d'objets sur le dessus de l'appareil.
- Lors de l'ouverture ou de la fermeture de la porte, les objets risqueraient de tomber et de provoquer des blessures corporelles et/ou des dommages matériels.
- Ne placez pas de récipient rempli d'eau sur le réfrigérateur.
- En cas de renversement, cela pourrait entraîner un incendie ou une électrocution.
- Ne laissez pas les enfants se suspendre à la porte du réfrigérateur. Ils risqueraient de se blesser gravement.
- Ne laissez pas les enfants entrer à l'intérieur du réfrigérateur. Ils risqueraient de se retrouver enfermés.
- Ne mettez jamais les doigts ni d'autres objets dans l'orifice du distributeur.
- Cela est susceptible de provoquer des blessures

corporelles ou des dommages matériels.

- Ne stockez pas de substances volatiles ou inflammables dans le réfrigérateur.
- Le stockage de benzène, de diluant, d'alcool, d'éther, de gaz liquéfié et de toute autre substance similaire est susceptible de provoquer une explosion.
- Ne stockez pas de produits pharmaceutiques, chimiques ou sensibles aux températures dans le réfrigérateur.
- Les produits nécessitant un contrôle strict de la température ne doivent pas être entreposés dans le réfrigérateur.
- Ne placez pas et n'utilisez pas d'appareil électrique à l'intérieur du réfrigérateur, sauf si cela est recommandé par le fabricant de l'appareil concerné.
- N'utilisez pas d'appareil mécanique ni de dispositif susceptible d'accélérer le processus de décongélation, autres que ceux recommandés par le fabricant.
- N'endommagez pas le circuit de réfrigération.



- Ne démontez pas et ne

- réparez pas le réfrigérateur vous-même.
- Vous risqueriez de provoquer un incendie, un dysfonctionnement et/ou de vous blesser.

- ★ • Les enfants ne doivent pas utiliser l'appareil sans la surveillance d'un adulte.
- Serrez les bouteilles les unes contre les autres pour éviter qu'elles ne tombent.
- Cet appareil est destiné au stockage des aliments dans un environnement domestique uniquement.
- Si une fuite de gaz est détectée, évitez toute flamme nue ou source potentielle d'inflammation et aérez pendant plusieurs minutes la pièce dans laquelle se trouve l'appareil.
- Utilisez uniquement les ampoules DEL fournies par le fabricant ou son réparateur agréé.

- ✎ • Si l'appareil dégage une odeur chimique ou de la fumée, débranchez-le immédiatement et contactez votre centre de service technique Samsung Electronics.

- Contactez un réparateur si vous rencontrez des difficultés pour remplacer l'ampoule.
- Si l'appareil est équipé d'une DEL, ne tentez pas de démonter vous-même le cache et l'ampoule.
- Contactez un réparateur.



SYMBOLES DE PRUDENCE CONCERNANT L'UTILISATION



- ★ • Pour un fonctionnement optimal de l'appareil,
 - Ne placez pas d'aliments trop près des orifices de ventilation situés à l'arrière de l'appareil afin de ne pas gêner la libre circulation de l'air dans le réfrigérateur.
 - Emballez les aliments ou mettez-les dans des récipients hermétiques avant de les placer dans le réfrigérateur.
- Remplissez le réservoir et le bac à glaçons avec de l'eau potable uniquement.
- N'appliquez pas de choc violent ou de force excessive sur la surface du verre.
- Un verre brisé peut provoquer des dommages corporels et/ou

matériels.

-  • Si le réfrigérateur est endommagé par l'eau, débranchez la prise et contactez le centre de service technique Samsung Electronics.



SIGNES DE PRÉCAUTION LORS DU NETTOYAGE

-  • Ne vaporisez pas directement de l'eau à l'intérieur ou à l'extérieur du réfrigérateur.
 - Risque d'incendie ou d'électrocution.
 - Ne vaporisez pas de gaz inflammable à proximité du réfrigérateur.
 - Il existe un risque d'explosion ou d'incendie.
 - Ne vaporisez pas de produit de nettoyage directement sur l'écran.
 - Les caractères imprimés risqueraient de s'effacer.
-
-  • Éliminez les corps étrangers et la poussière des broches de la prise d'alimentation.

Lors du nettoyage de la prise, n'utilisez pas un chiffon mouillé ou humide et éliminez les corps étrangers ou la poussière des broches.

- Le non-respect des consignes peut entraîner un risque d'incendie ou d'électrocution.



- Débranchez le réfrigérateur avant de le nettoyer et de le réparer.



SYMBOLES D'AVERTISSEMENT IMPORTANTES CONCERNANT LA MISE AU REBUT

-  • Lors de la mise au rebut de ce réfrigérateur ou de tout autre, retirez la porte/les joints de porte ainsi que le loquet de la porte afin que des jeunes enfants ou des animaux ne puissent pas se retrouver enfermés à l'intérieur. Les enfants doivent être sous la surveillance d'un adulte afin qu'ils ne jouent pas avec l'appareil.
- Jetez le matériel d'emballage de cet appareil dans le respect de

l'environnement.

- Ne retirez pas les clayettes afin que les enfants ne puissent pas facilement monter dans le réfrigérateur.

Assurez-vous qu'aucun des tuyaux situés à l'arrière de l'appareil n'est endommagé avant la mise au rebut.

- R-600a ou R-134a est utilisé comme gaz réfrigérant. Vérifiez l'étiquette du compresseur à l'arrière de l'appareil ou l'étiquette signalétique à l'intérieur du réfrigérateur pour savoir quel réfrigérant est utilisé dans votre réfrigérateur.

Lorsque ce produit contient du gaz inflammable (gaz réfrigérant R-600a), veuillez prendre contact avec les autorités locales pour obtenir des renseignements sur les normes en matière de traitement des déchets.

Du cyclopentane est utilisé comme gaz isolant.

Les gaz utilisés pour l'isolation nécessitent une procédure d'élimination spéciale.

Veuillez contacter les autorités locales pour obtenir des renseignements sur les normes

en matière de traitement des déchets.

Assurez-vous qu'aucun des tuyaux situés à l'arrière des appareils n'est endommagé avant la mise au rebut.

Les tuyaux pourraient se casser en espace ouvert.

- Cet appareil contient du réfrigérant isobutane (R-600a), un gaz naturel présentant une compatibilité écologique élevée, mais qui est aussi un combustible. Lors du transport et de l'installation de l'appareil, soyez vigilants afin qu'aucune partie du circuit de réfrigération ne soit endommagée.
- Le gaz réfrigérant qui pourrait s'échapper des tuyaux risquerait de s'enflammer ou de provoquer des lésions oculaires. En cas de fuite, n'approchez pas de flamme nue ou de matière potentiellement inflammable et aérez la pièce pendant plusieurs minutes.

- ★ • Afin d'éviter la création d'un mélange gaz-air inflammable lorsqu'une fuite se produit dans le circuit frigorifique, la taille

de la pièce où installer l'appareil dépend de la quantité de gaz réfrigérant utilisée. Ne démarrez jamais un appareil qui présente des signes d'endommagement. En cas de doutes, contactez votre revendeur. La pièce doit compter au moins 1 m³ pour 8 g de gaz réfrigérant R-600a contenu dans l'appareil. La quantité de gaz réfrigérant que votre appareil peut contenir est indiquée sur la plaque signalétique située à l'intérieur de l'appareil.



CONSEILS COMPLÉMENTAIRES POUR UNE UTILISATION APPROPRIÉE

- En cas de coupure de courant, contactez le service clientèle de votre fournisseur d'électricité afin de connaître la durée du problème.
- La plupart des coupures de courant corrigées dans l'heure ou dans les deux heures qui suivent n'affectent pas les températures du réfrigérateur. Cependant, il est recommandé de limiter le nombre d'ouvertures de la porte pendant l'absence

de courant.

- Si le réfrigérateur est fourni avec une clé, conservez-la hors de portée des enfants dans un lieu éloigné de l'appareil.
- L'appareil pourrait ne pas fonctionner de manière régulière (hausse trop importante de la température à l'intérieur du réfrigérateur) si la température de son lieu d'installation reste en dessous de la limite inférieure prescrite pendant une période prolongée.
- Ne stockez pas d'aliments qui pourraient se gâter à basse température, comme des bananes ou des melons.
- Votre appareil est équipé de la fonction de dégivrage automatique, ce qui veut dire que vous n'avez pas besoin de le dégivrer manuellement.
- La température du/des parties deux étoiles ou du/des compartiments qui possèdent le symbole deux étoiles (❄️) est légèrement plus froide que celle régnant dans l'autre/les autres compartiments du congélateur. L'emplacement de la/des parties ou du/des compartiments deux étoiles peut varier en fonction des produits. Par conséquent, référez-vous aux instructions et/ou à l'état lors de la livraison.

Conseils en matière d'économie d'énergie

- Installez l'appareil dans une pièce sèche et fraîche, correctement ventilée. Vérifiez qu'il n'est pas exposé à la lumière directe du soleil et ne le placez jamais à proximité d'une source de chaleur (un radiateur par exemple).
- Ne bloquez jamais les orifices de ventilation ou les grilles de l'appareil.
- Laissez refroidir les aliments chauds avant de les placer à l'intérieur de l'appareil.
- Placez les aliments surgelés dans le réfrigérateur pour les décongeler. Ainsi, vous pouvez utiliser les basses températures des aliments surgelés pour refroidir les aliments du réfrigérateur.
- Ne laissez pas la porte de l'appareil ouverte longtemps lorsque vous placez ou retirez des aliments. Moins la porte reste ouverte, moins il se formera de glace dans le congélateur.
- Nettoyez régulièrement l'arrière de votre réfrigérateur. La poussière augmente sa consommation.

- Ne baissez pas inutilement la température intérieure.
- Vérifiez que le système d'évacuation de l'air à la base et à l'arrière du réfrigérateur n'est pas obstrué. Ne recouvrez pas les ouvertures de ventilation.
- Laissez un espace suffisant tout autour de l'appareil au moment de son installation. Ceci vous permettra de réduire sa consommation d'énergie et ainsi vos factures.
- Pour l'utilisation la plus optimale de l'énergie, veuillez laisser tous les accessoires internes tels que les paniers, les tiroirs, les clayettes sur leur position indiquée par le fabricant.

Cet appareil est destiné à être utilisé dans les applications domestiques et similaires telles que :

- zones de cuisine du personnel dans les magasins, bureaux et autres environnements de travail ;
- fermes et clients d'hôtels, motels et autres environnements de type résidentiels ;
- environnement de type « chambres d'hôtes » ;
- applications de restauration et collectives similaires.

Installer le réfrigérateur

AVANT D'INSTALLER LE RÉFRIGÉRATEUR

Nous vous félicitons d'avoir choisi ce réfrigérateur Samsung. Nous espérons que vous apprécierez les fonctionnalités de pointe offertes par ce nouvel appareil.

- Ce réfrigérateur doit être correctement installé, conformément au manuel d'utilisation, avant d'être utilisé.
- N'utilisez cet appareil que conformément à l'usage auquel il est destiné, en suivant scrupuleusement les instructions du manuel.
- Il est fortement recommandé que toute opération de maintenance soit effectuée par une personne qualifiée.
- Jetez le matériel d'emballage de cet appareil dans le respect de l'environnement.

- AVERTISSEMENT**  • Débranchez le réfrigérateur avant de remplacer l'ampoule intérieure.
- Dans le cas contraire, il existe un risque d'électrocution.

Choix du meilleur emplacement pour le réfrigérateur

- Un emplacement non exposé à la lumière directe du soleil.
- Un emplacement sur un sol plan.
- Un emplacement avec un espace suffisant permettant l'ouverture facile de la porte du réfrigérateur.
- Ménagez suffisamment d'espace à droite, à gauche, à l'arrière et au-dessus de l'appareil, pour permettre la circulation de l'air. Si le réfrigérateur ne dispose pas de suffisamment de place, le système de refroidissement interne risque de ne pas fonctionner correctement.
- Vérifiez que l'appareil peut être déplacé sans problèmes en cas d'entretien et de dépannage.

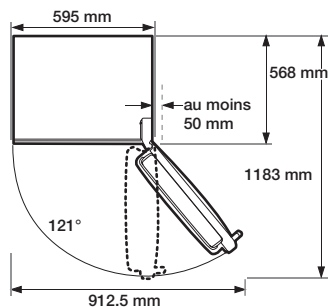
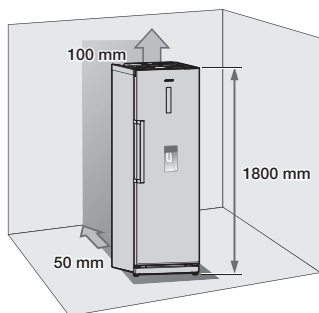

-  • La hauteur du produit peut être différente en fonction du modèle.
- Laissez un espace suffisant tout autour de l'appareil au moment de l'installation. Ceci vous permettra de réduire sa consommation d'énergie.
- Ne pas installer le réfrigérateur à un emplacement dont la température est inférieure à 10 °C.

ATTENTION  Tirez l'appareil en ligne droite pour le sortir lors de l'installation, la réparation ou le nettoyage à l'arrière du réfrigérateur et poussez-le de la même manière pour le rentrer lorsque le travail est terminé. Assurez-vous que le sol est capable de supporter le réfrigérateur complètement chargé.

-  Retirez le papier sur l'entretoise puis fixez deux entretoises (bloc gris) à l'arrière du réfrigérateur pour obtenir de meilleures performances. Assurez-vous que les deux entretoises soient fixées comme indiqué sur l'image ci-dessous lorsque vous installez le réfrigérateur. Cela améliore les performances du réfrigérateur.

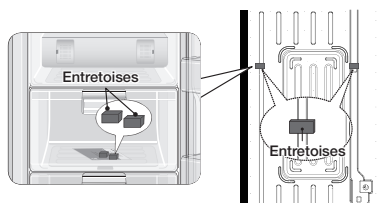

INVERSEMENT DE LA PORTE DU RÉFRIGÉRATEUR







Samsung recommande de faire inverser le sens d'ouverture de la porte uniquement par des fournisseurs de service agréés par Samsung.
Cela sera facturé aux frais du client.

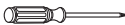

Tout endommagement provoqué par une tentative d'inversion du sens d'ouverture de la porte ne sera pas couvert par la garantie du fabricant de l'appareil.
Toute réparation nécessaire suite à cette action sera facturée aux frais du client.

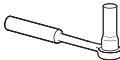
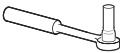
Outils nécessaires (non fournis)

		
Tournevis cruciforme (+)	Tournevis plat (-)	Clé à douille de 10 mm (pour les boulons)
		
Clé à douille de 8 mm (pour les boulons)	Clé (pour l'axe de charnière)	Clé hexagonale de 5 mm (pour l'axe de la charnière inférieure)

1. Retirez les 4 vis de la partie supérieure du réfrigérateur.

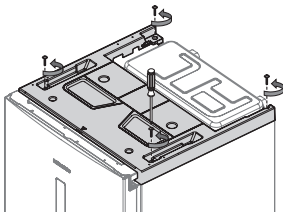

2. Retirez le capot en plastique et assurez-vous de débrancher le câble qui est connecté à ce capot.
Une fois le capot en plastique retiré, vérifiez les pièces permettant d'inverser la porte.

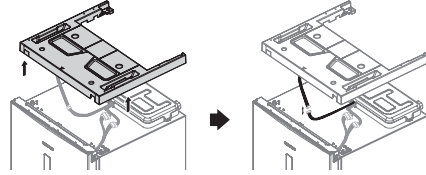

Prenez garde à ne pas endommager les fils électriques lors du retrait du capot en plastique.

3. Débranchez les fils et retirez les 3 boulons.

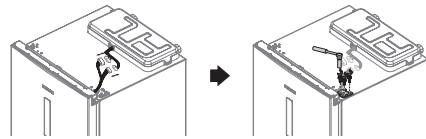

Assurez-vous que le réfrigérateur est débranché avant de manipuler les fils électriques.

4. Retirez la porte de la charnière inférieure en la soulevant verticalement.

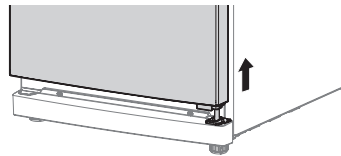

La porte du réfrigérateur étant lourde, prenez garde à ne pas vous blesser lors de son retrait.

5. Ôtez le cache des pieds avant après avoir retiré les 2 vis.

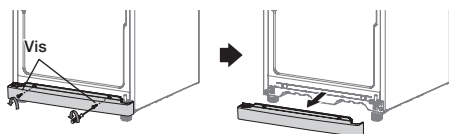

6. Dévissez les 3 boulons qui fixent la charnière et les 3 boulons situés en bas à gauche près du pied avant où la charnière retirée doit être fixée.

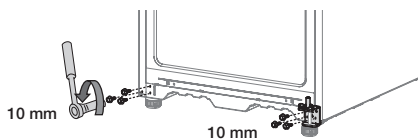

7. Retirez tout d'abord l'axe de la charnière à l'aide de la clé hexagonale. Ensuite, dévissez le boulon pour retirer le gond et inversez les positions de l'axe de la charnière et du gond.

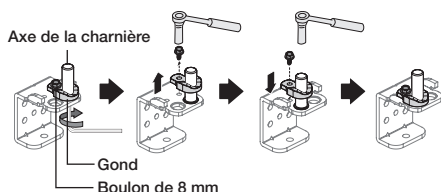

8. Fixez la charnière sur le côté inférieur gauche du réfrigérateur, à l'emplacement où les boulons ont été retirés (étape 6). Vissez les boulons retirés précédemment sur le côté inférieur droit du réfrigérateur pour un usage ultérieur. Inversez le pied de la gauche vers la droite.

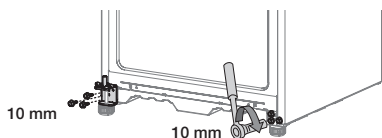

9. Retirez les vis des parties inférieures droite et gauche de la porte du réfrigérateur. Inversez la butée de la porte (de droite à gauche). La position du gond doit également être inversée.

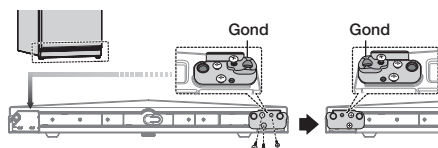

10. Retirez le cache du câble situé sur la partie supérieure de la porte du réfrigérateur pour inverser le côté des câbles.

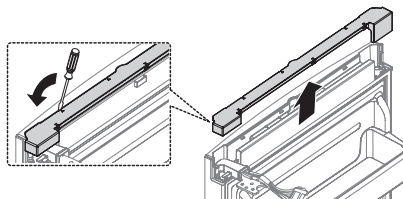

11. Retirez la charnière et l'œillet de la porte du réfrigérateur. Ôtez le cache de la charnière droite et retirez les câbles du cache de la charnière.

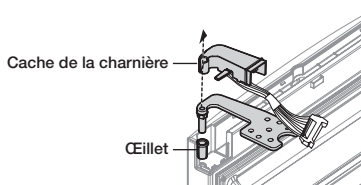

- ATTENTION** Prenez garde à ne pas endommager les fils électriques lors du retrait du cache de la charnière.

12. Utilisez une clé pour retirer l'axe de la charnière, puis retournez la charnière et remontez son axe. Puis retirez la cale située au-dessus et fixez-la de l'autre côté.

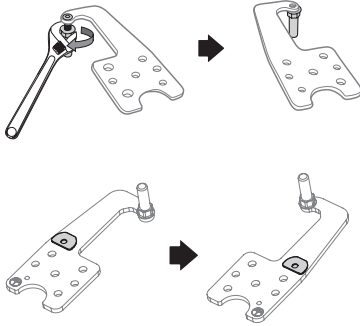

13. Remontez la charnière sur la porte du réfrigérateur en suivant l'étape 11 dans l'ordre inverse. Assurez-vous d'utiliser le cache de la charnière gauche (qui se situe sous le capot en plastique retiré à l'étape 2) puis retirez l'œillet. Une fois la charnière, le câble et le cache de la charnière remontés, inversez le côté de droite à gauche.

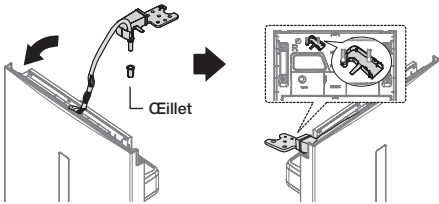

14. Après avoir inversé la charnière, fermez-la avec le cache du câble sur la partie supérieure de la porte du réfrigérateur.

Le cache du câble pour ouverture de porte vers la droite est présent dans l'emballage

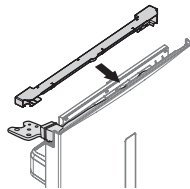

15. Enlevez le cache de la poignée et retirez les vis ; veillez à ôter les protections et la poignée du côté gauche pour les installer sur le côté droit de la porte. (Veillez à recouvrir le côté gauche avec les protections récupérées.)

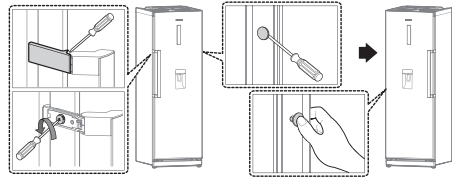

- Les poignées de certains modèles ne disposent pas de caches.

16. Inversez l'emplacement de la protection de la charnière et fixez le cache des pieds avant. Remplacez doucement la porte du réfrigérateur.

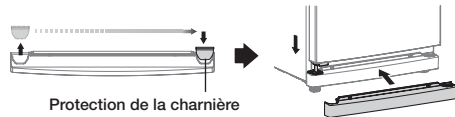

17. Serrez les 3 boulons, puis rebranchez les fils ensemble.

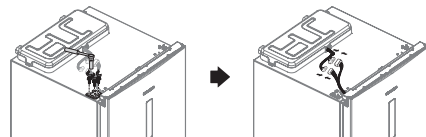

- AVERTISSEMENT** Assurez-vous que le réfrigérateur est débranché avant de manipuler les fils électriques.

18. Branchez le fil sur le capot en plastique et remplacez le capot à sa position d'origine.

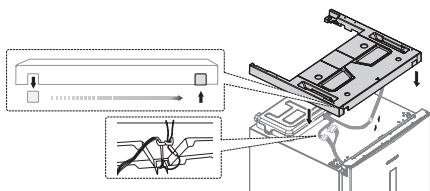

19. Resserrez les 4 vis remises en place.

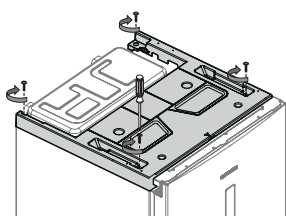

20. Détachez les joints des portes du réfrigérateur et du congélateur, puis fixez-les après une rotation de 180°.

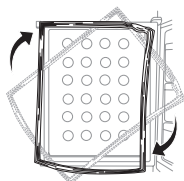

Une fois les portes inversées, assurez-vous que les joints des portes du réfrigérateur et du congélateur sont correctement disposés. Dans le cas contraire, un bruit peut être émis ou de la condensation peut se former, ce qui affectera les performances du réfrigérateur.

MISE À NIVEAU DU RÉFRIGÉRATEUR

Si l'avant de l'appareil est légèrement plus haut que l'arrière, la porte peut être ouverte et fermée plus facilement.

Tournez les pieds réglables en sens horaire pour l'élever et en sens antihoraire pour l'abaisser.

Cas 1 : l'appareil est incliné vers la gauche.

- Tournez le pied ajustable gauche dans la direction de la flèche jusqu'à ce que l'appareil soit de niveau.

Cas 2 : l'appareil est incliné vers la droite.

- Tournez le pied ajustable droit dans la direction de la flèche jusqu'à ce que l'appareil soit de niveau.

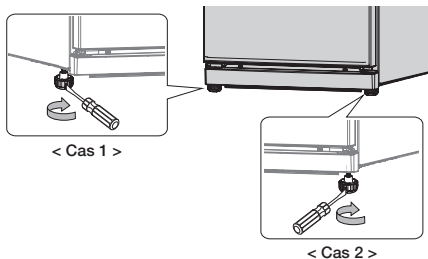

Fonctionnement de votre réfrigérateur

VÉRIFICATION DU PANNEAU DE COMMANDE

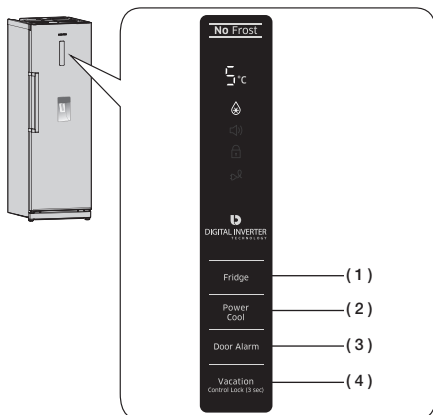

À chaque pression, un bref signal sonore retentit.

UTILISATION DU PANNEAU DE COMMANDE

(1) Fridge (Réfrigérateur)

Appuyez sur le bouton Fridge (Réfrigérateur) pour régler la température souhaitée entre 1 °C et 7 °C. La valeur par défaut est de 3 °C. À chaque pression, la température change dans l'ordre suivant et l'indicateur de température affiche la température souhaitée.

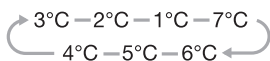

Lorsque la température est réglée, l'indicateur de température affiche la température actuelle du réfrigérateur. Si la température actuelle est supérieure à 9 °C, l'indicateur de température affiche 9 °C.

(2) Power Cool (Refroidissement rapide)

Appuyez sur le bouton Power Cool (Refroidissement rapide) pour activer la fonction de refroidissement rapide. L'indicateur de refroidissement rapide s'allume et le réfrigérateur réduit le temps nécessaire pour le refroidissement des aliments placés à l'intérieur. La fonction Power Cool (Refroidissement rapide) reste active pendant 2 heures et 30 minutes afin de refroidir le réfrigérateur rapidement. Appuyez à nouveau sur ce bouton Power Cool (Refroidissement rapide) pour désactiver la fonction.



La fonction Power Cool (Refroidissement rapide) ne peut pas être utilisée en même temps que la fonction Vacation (Absence). La sélection de la fonction Vacation (Absence) désactive automatiquement la fonction Power Cool (Refroidissement rapide).

(3) Alarme de la porte

1. Alarm (Alarme)
Appuyez sur le bouton Door Alarm (Alarme de la porte) pour activer la fonction Alarm (Alarme). L'indicateur d'alarme s'allume et le réfrigérateur émet un signal sonore si sa porte reste ouverte pendant plus de 2 minutes. Pour désactiver la fonction Alarm (Alarme), appuyez à nouveau sur ce bouton.



2. Désactivation de l'affichage
L'écran de la température est désactivé par défaut. Pour l'activer et le désactiver, appuyez sur le bouton Door Alarm (Alarme de la porte) pendant 3 secondes.

Vacation Control Lock (3 sec)
(4) (Absence - Verrouillage de commande (3 s))

 Appuyez sur le bouton Vacation (Absence) pour activer la fonction Vacation (Absence).
L'indicateur d'absence s'allume et le réfrigérateur règle la température sur 15 °C pour réduire la consommation d'énergie lorsque vous êtes absent (en vacances ou pour un voyage d'affaires etc.).
Maintenez le réfrigérateur sans bactéries ni mauvaises odeurs.

 Appuyez sur le bouton Vacation (Absence) pendant 3 secondes pour activer la fonction Child Lock (Verrouillage).
L'indicateur Child Lock (Verrouillage) s'allume et tous les boutons situés sur le panneau de commande sont verrouillés.
Pour désactiver la fonction Child Lock (Verrouillage), appuyez à nouveau sur le bouton Vacation (Absence) pendant 3 secondes.

-  La fonction Vacation (Absence) est automatiquement désactivée si vous sélectionnez la fonction Power Cool (Refroidissement rapide) ou si vous réglez la température alors que la fonction Vacation (Absence) est activée.
- Assurez-vous de retirer les aliments avant d'utiliser la fonction Vacation (Absence).

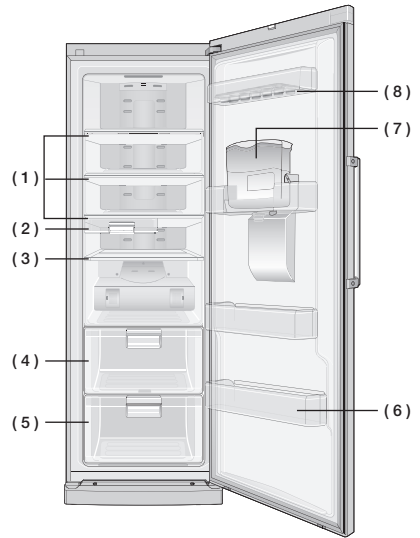

-  Certaines fonctionnalités telles que le réservoir d'eau et le compartiment à boissons peuvent être différentes et peuvent ne pas être disponibles en fonction des modèles.
- Pour gagner de la place, vous pouvez retirer le réservoir d'eau (7).
Cela n'affecte pas les caractéristiques thermiques et mécaniques de l'appareil.
Le volume de stockage nominal du compartiment réfrigérateur est calculé sans ce réservoir.

(1) Clayettes en verre

Les clayettes en verre sont faciles à nettoyer et permettent de voir d'un coup d'œil ce qui est stocké dans le réfrigérateur. Ces clayettes ont été conçues pour résister aux fissures et peuvent être utilisées pour ranger tous types d'aliments ou de boissons.

(2) Bac amovible pour produits frais

Ce bac pour produits frais est conçu pour un ajustement horizontal. Vous pouvez déplacer le bac à droite et à gauche en fonction du contenu placé en dessous. Vous pouvez y stocker des boissons, des produits laitiers ou des aliments devant être consommés rapidement.

(3) Étagère pliante

Cette étagère peut être utilisée dépliée comme une étagère normale ou repliée afin de stocker des récipients plus volumineux.

(4) Tiroir frais

Il vous aide à préserver le goût de vos aliments et prolonge leur fraîcheur. Il est utilisé pour stocker le pain et les gâteaux.

(5) Grand tiroir à humidité contrôlée

Vous pouvez utiliser ce tiroir pour contrôler l'humidité des fruits et des légumes afin de préserver leur fraîcheur.

(6) Compartiment de porte profond

Il est conçu pour ranger les aliments volumineux (ex. : bouteilles de lait et autres bouteilles et récipients de grande taille).

(7) Réservoir d'eau

Vous pouvez obtenir de l'eau fraîche grâce au réservoir d'eau. Le distributeur d'eau vous permet de profiter de cette eau sans ouvrir le réfrigérateur.

(8) Bac à œufs

Très utile pour conserver les œufs. Placez le bac à œufs sur la clayette pour conserver les œufs en toute sécurité et pour faciliter l'accès aux œufs.



- Si vous prévoyez de vous absenter pendant une période prolongée, videz le réfrigérateur et éteignez-le. Essayez l'excédent d'humidité à l'intérieur et laissez la porte ouverte. Cela évite la formation d'odeurs et de moisissure.
- Si vous prévoyez de laisser le réfrigérateur inutilisé pendant une période prolongée, débranchez-le.

UTILISATION DE L'ÉTAGÈRE PLIANTE

Vous pouvez replier l'étagère pliante, si vous avez besoin de stocker des récipients ou des produits plus volumineux sur l'étagère située en dessous.

1. Soulevez légèrement l'étagère et glissez-la vers l'intérieur.
2. Vous pouvez simplement tirer l'étagère pliante pour l'utiliser dépliée.

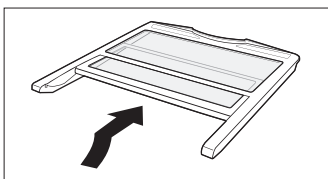

UTILISATION DU GRAND TIROIR À HUMIDITÉ CONTRÔLÉE

Vous pouvez utiliser ce tiroir pour contrôler l'humidité des produits devant préserver leur fraîcheur.

Utilisez le curseur de contrôle de l'humidité situé en haut du tiroir pour ajuster le niveau d'humidité. Déplacez le curseur vers la droite pour maintenir un niveau d'humidité faible à l'intérieur du tiroir. Déplacez le curseur vers la gauche pour maintenir un niveau d'humidité élevé. Des orifices supplémentaires permettent d'atteindre un niveau d'humidité plus élevé à l'intérieur du tiroir.

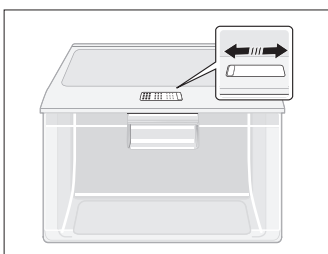

UTILISATION DU DISTRIBUTEUR D'EAU

Remplissage d'eau

Vous pouvez remplir directement le réservoir d'eau situé à l'intérieur du réfrigérateur ou le retirer pour le remplir.

Méthode 1

Versez l'eau par l'orifice situé sur la partie supérieure du réservoir d'eau. Si vous versez l'eau trop vite, l'eau risque de déborder.



Méthode 2

1. Débloquez les verrous des deux côtés du réservoir d'eau afin de retirer son couvercle.
2. Versez de l'eau dans le réservoir.

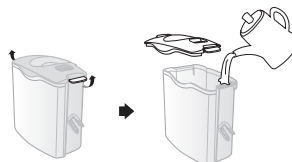

Ne mettez que de l'eau dans le réservoir.

Utilisation du distributeur d'eau

Placez un verre sous la sortie d'eau et poussez légèrement le levier distributeur d'eau avec votre verre.

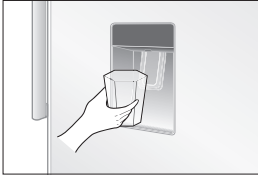

- Assurez-vous que le verre soit aligné avec le levier distributeur afin d'éviter que l'eau ne vous éclabousse.
- Le distributeur peut ne pas être disponible en fonction du modèle.

RETRAIT DES PARTIES INTERNES

Bac amovible pour produits frais

Tirez le bac pour produits frais à fond, puis soulevez-le légèrement pour le retirer.

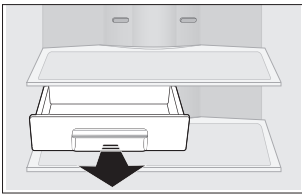

Clayettes

Soulevez légèrement les clayettes avec les deux mains et tirez-les vers vous.
(Clayette en verre/étagère plantie)

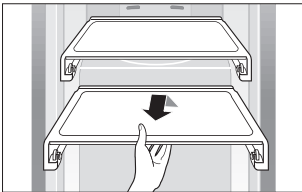

Tiroirs

Ouvrez les tiroirs à fond, puis soulevez-les légèrement pour les retirer.
(Tiroir en plastique/grand tiroir à humidité contrôlée)

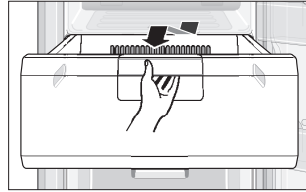

Barres de retenue de la porte

Saisissez fermement les barres de retenue de la porte avec les deux mains et soulevez-les légèrement pour les retirer.

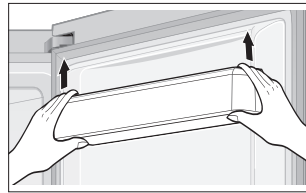

Réservoir d'eau

Saisissez fermement le réservoir avec les deux mains, soulevez-le légèrement et tirez-le vers vous pour le retirer.



- Le réservoir peut ne pas être disponible en fonction du modèle.

NETTOYAGE DU RÉFRIGÉRATEUR



N'utilisez pas de benzène, de diluant ou d'eau de Javel (Clorox™) pour le nettoyage.

Ces produits risquent d'endommager la surface de l'appareil et de provoquer un incendie.



Ne vaporisez pas d'eau sur le réfrigérateur lorsqu'il est branché, car cela est susceptible de provoquer une électrocution.

Ne nettoyez pas le réfrigérateur à l'aide de benzène, de diluant ou de nettoyant pour voiture car cela risque de provoquer un incendie.

REPLACEMENT DE L'AMPOULE INTÉRIEURE



Veillez contacter un technicien de maintenance pour le remplacement de la LED.

Dépannage

PROBLÈME	SOLUTION
L'appareil ne fonctionne pas du tout ou la température est trop élevée.	<ul style="list-style-type: none">• Vérifiez que la prise d'alimentation est correctement branchée.• Le système de contrôle de la température du panneau avant est-il réglé correctement ?• L'appareil est-il exposé aux rayons directs du soleil ou des sources de chaleur se trouvent-t-elles à proximité ?• L'arrière de l'appareil est-il trop près du mur ?
Des bruits inhabituels sont audibles.	<ul style="list-style-type: none">• Vérifiez que l'appareil est installé sur un sol plat et stable.• L'arrière de l'appareil est-il trop près du mur ?• Des objets se trouvent-ils derrière ou sous l'appareil ?• Le compresseur de l'appareil émet-il un bruit ?• Un cliquetis peut être audible à l'intérieur du réfrigérateur ; cela est normal. Ce bruit se produit lorsque divers accessoires se contractent ou se dilatent.
Les coins avant et les côtés de l'appareil sont chauds et de la condensation commence à se former.	<ul style="list-style-type: none">• Les tuyaux résistants à la chaleur sont installés dans les coins avant de l'appareil afin d'empêcher la formation de condensation. Lorsque la température ambiante augmente, ils peuvent s'avérer inefficaces. Cependant, cela n'est pas anormal.• Dans un environnement très humide, de la condensation peut se former à l'extérieur de l'appareil lorsque l'humidité de l'air entre en contact avec la surface froide de l'appareil.
Vous pouvez entendre le liquide glouglouter dans l'appareil.	<ul style="list-style-type: none">• Il s'agit du réfrigérant qui refroidit l'intérieur de l'appareil.
Il y a une mauvaise odeur dans l'appareil.	<ul style="list-style-type: none">• Un aliment gâté se trouve-t-il à l'intérieur du réfrigérateur ?• Vérifiez que les aliments qui sentent fort (du poisson, par exemple) sont emballés hermétiquement.• Nettoyez régulièrement votre réfrigérateur et jetez tout aliment périmé ou suspect.
Il y a une couche de givre sur les parois de l'appareil.	<ul style="list-style-type: none">• Les orifices d'aération sont-ils obstrués par les aliments stockés dans le réfrigérateur ?• Espacez les aliments autant que possible pour une meilleure ventilation.• La porte est-elle complètement fermée ?
De la condensation se forme à l'intérieur de l'appareil et autour des légumes.	<ul style="list-style-type: none">• Les aliments à forte teneur en eau ont été stockés sans être couverts ou la porte est restée ouverte pendant une durée prolongée.• Stockez les aliments couverts ou dans des récipients hermétiques.

Partie concernant l'installation



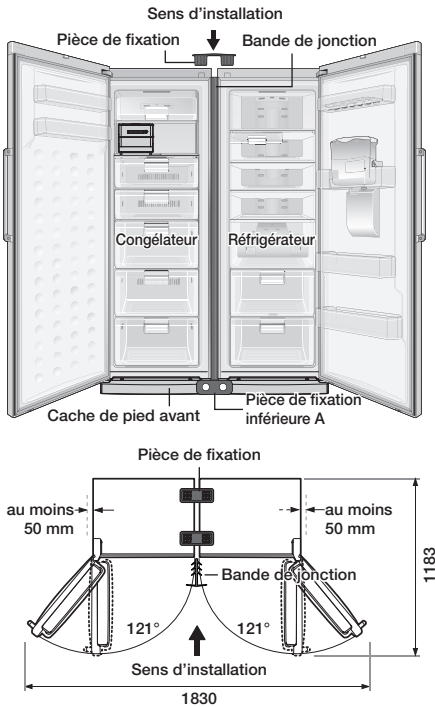

Installation de plusieurs appareils ensemble

Une combinaison côte-à-côte est possible avec les modèles Samsung commençant par RZ** et RR**.
Veuillez contacter le magasin pour plus de détails tels que la couleur ou la conception.
Pour une disposition côte-à-côte, assurez-vous de vérifier les points ci-dessous.

- Pour de meilleures performances, il est conseillé de placer le réfrigérateur à droite.
- Pour une disposition parfaite, laisser l'espace suivant et installez les SÉPARATEURS fournis dans le kit d'installation. (Disponible sur certains modèles uniquement)
- Réglez le réfrigérateur et le congélateur à la même hauteur en vous reportant à la page 16.



Outils nécessaires

			
Pièce de fixation	Bande de jonction	Pièces de fixation inférieures A et B	Vis

Installer le produit

Assurez-vous de mettre hors tension les deux appareils.

1. Laissez un espace compris entre 5 et 7 mm entre le réfrigérateur et le congélateur.
2. Retirez le cache des pieds avant du réfrigérateur et du congélateur en retirant les vis.

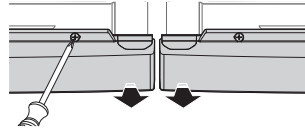

3. Retirez la vis de chaque appareil, placez la pièce de fixation inférieure et remettez les vis en place.

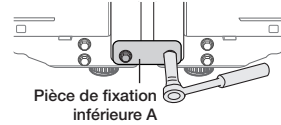

4. Insérez la bande de jonction entre le réfrigérateur et le congélateur.

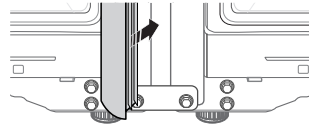

5. Insérez les deux pièces de fixation fermement sur la partie supérieure des appareils.

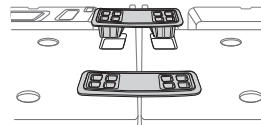

6. Remettez le cache des pieds avant en place sur les deux appareils.

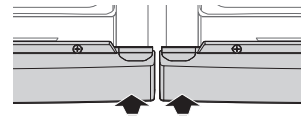

7. Posez la pièce de fixation inférieure B à l'aide des vis sur l'arrière des appareils.

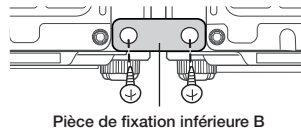

Mémo

Température ambiante mini./maxi.

Le réfrigérateur est conçu pour fonctionner à la température ambiante mentionnée sur la plaque signalétique.

Classe	Symbole	Plage de température ambiante (°C)	
		IEC 62552 (ISO 15502)	ISO 8561
Climat tempéré étendu	SN	+10 à +32	+10 à +32
Climat tempéré	N	+16 à +32	+16 à +32
Climat subtropical	ST	+16 à +38	+18 à +38
Climat tropical	T	+16 à +43	+18 à +43



La température de l'appareil peut varier en fonction de l'emplacement du réfrigérateur, de la température ambiante et de la fréquence d'ouverture de la porte.

Régalez la température comme nécessaire afin de compenser les changements induits.

Les bons gestes de mise au rebut de ce produit (Déchets d'équipements électriques et électroniques)

Français



(Applicable aux pays disposant de systèmes de collecte séparés)

Ce symbole sur le produit, ses accessoires ou sa documentation indique que ni le produit, ni ses accessoires électroniques usagés (chargeur, casque audio, câble USB, etc.) ne peuvent être jetés avec les autres déchets ménagers. La mise au rebut incontrôlée des déchets présentant des risques environnementaux et de santé publique, veuillez séparer vos produits et accessoires usagés des autres déchets. Vous favoriserez ainsi le recyclage de la matière qui les compose dans le cadre d'un développement durable.

Les particuliers sont invités à contacter le magasin leur ayant vendu le produit ou à se renseigner auprès des autorités locales pour connaître les procédures et les points de collecte de ces produits en vue de leur recyclage.

Les entreprises et particuliers sont invités à contacter leurs fournisseurs et à consulter les conditions de leur contrat de vente. Ce produit et ses accessoires ne peuvent être jetés avec les autres déchets.



Comment contacter Samsung dans le monde

Si vous avez des suggestions ou des questions concernant les produits Samsung, veuillez contacter le Service Consommateurs Samsung.

0800 726 78 64 (0800-SAMSUNG)
www.samsung.com/ch/support (German)
www.samsung.com/ch_fr/support (French)



Frigorifero manuale dell'utente

**Planet
First** 100 %
Recycled Paper

Questo manuale è prodotto interamente con carta riciclata.

immagina le possibilità

Grazie per avere acquistato questo prodotto Samsung.

Apparecchio a installazione indipendente



Indice

INFORMAZIONI SULLA SICUREZZA	2
IMPOSTAZIONE DEL FRIGORIFERO	12
FUNZIONAMENTO DEL FRIGORIFERO	17
RISOLUZIONE DEI PROBLEMI	23
INSTALLAZIONE	24







Informazioni sulla sicurezza

INFORMAZIONI SULLA SICUREZZA





- Prima di utilizzare il prodotto, leggere attentamente questo manuale e conservarlo per future consultazioni.
- Utilizzare l'apparecchio solo per lo scopo per il quale è stato prodotto, come descritto in questo manuale. L'apparecchio non è inteso per l'uso da parte di persone (bambini inclusi) con ridotte capacità fisiche, sensoriali o mentali, inesperte o prive di una adeguata conoscenza, a meno che una persona responsabile per la loro sicurezza fornisca loro una corretta supervisione e istruzione all'uso.
- Questo apparecchio può essere utilizzato da bambini di età superiore agli 8 anni e da persone con handicap fisici, sensoriali o mentali o senza esperienza o conoscenza del prodotto solo sotto la supervisione di una persona responsabile o nel caso in cui abbiano ricevuto informazioni specifiche sull'uso sicuro dell'apparecchio e ne abbiano compreso i rischi ad esso associati. I bambini non devono

giocare con l'apparecchio. La pulizia e la manutenzione dell'apparecchio non devono essere eseguite da bambini senza la supervisione di un adulto responsabile.

- Dal momento che queste istruzioni coprono diversi modelli di prodotto, le caratteristiche del frigorifero acquistato potrebbero differire leggermente da quanto descritto in questo manuale.

	NON toccare.
	Seguire attentamente le istruzioni.
	Estrarre la spina dalla presa di corrente.
	Verificare il collegamento a massa dell'apparecchio per evitare scariche elettriche.
	In caso di necessità rivolgersi al centro assistenza.
	Nota.

Simboli di sicurezza e precauzioni importanti:

 AVVERTENZA	Pericoli o pratiche non sicure che possono causare lesioni personali gravi o mortali.
 ATTENZIONE	Pericoli o pratiche non sicure che possono causare lesioni personali lievi o danni alla proprietà.
	NON tentare di.
	NON disassemblare.

Questi simboli di avvertenza hanno lo scopo di prevenire lesioni personali. Seguire attentamente le istruzioni ad essi associate. Una volta letto, si raccomanda di conservare il manuale in un luogo sicuro per future consultazioni.

Avviso CE

Questo prodotto è conforme alle direttive Bassa tensione (2006/95/CE); Compatibilità elettromagnetica (2004/108/CE); RoHS (2011/65/UE);

Regolamento Delegato UE 1060/2010 della Commissione; e Progettazione ecocompatibile (2009/125/CE) dei prodotti connessi all'energia, implementata dal Regolamento (CE) N. 643/2009 dell'Unione europea.

(Solo per prodotti venduti nei paesi membri)



IMPORTANTI SIMBOLI DI AVVERTENZA PER L'INSTALLAZIONE

-  • Non installare il frigorifero in un luogo umido o dove possa entrare a contatto con l'acqua.
- L'usura del rivestimento isolante delle parti elettriche può causare scariche elettriche o incendio.
- Non installare il frigorifero in una posizione esposta a luce solare diretta o a fonti di calore quali caloriferi, stufe o altri apparecchi riscaldanti.
- Non utilizzare condotte del gas, linee elettriche o parafulmini come punti di

collegamento a terra.

- L'uso inappropriato della presa di terra può comportare il rischio di scariche elettriche.
- Non collegare più apparecchi a una presa multipla. Il frigorifero deve essere sempre collegato a una presa elettrica separata che abbia una tensione corrispondente a quanto riportato sull'etichetta.
- Ciò consente di ottenere le migliori prestazioni e prevenire il sovraccarico dell'impianto domestico che potrebbe causare un incendio a causa del surriscaldamento dei cavi.
- Se la presa elettrica è lenta, non inserire la spina.
- Rischio di incendio o scariche elettriche.
- Non utilizzare un cavo con evidenti segni di usura o abrasione lungo il rivestimento o alle estremità.
- Non piegare eccessivamente il cavo di alimentazione né posizionarvi sopra oggetti pesanti.



- Prima dell'uso,

installare e posizionare il frigorifero secondo quanto indicato nel presente manuale.

- Collegare la spina inserendola nella posizione corretta con il cavo rivolto verso il basso.
- Collegando la spina elettrica al contrario, il cavo potrebbe danneggiarsi e causare scariche elettriche o incendio.
- Durante lo spostamento del frigorifero, prestare attenzione a non schiacciare o danneggiare il cavo di alimentazione.
- Pericolo di incendio.
- Accertarsi che la spina non sia schiacciata o danneggiata dal retro del frigorifero.
- Tenere i materiali di imballaggio lontano dalla portata dei bambini.
- Se un bambino inserisce la testa in un sacchetto di plastica, può rischiare il soffocamento e la morte.
- L'apparecchio deve essere posizionato in modo che la spina sia facilmente accessibile dopo l'installazione.



- Il frigorifero deve essere collegato a terra.
- Per evitare dispersioni di corrente o scariche elettriche causate dalle dispersioni del frigorifero, collegare l'apparecchio a terra.



- Se il cavo di alimentazione è danneggiato, richiederne l'immediata sostituzione al costruttore o al centro assistenza.
- Il fusibile del frigorifero deve essere sostituito da un tecnico qualificato o dal centro assistenza.
- Il mancato rispetto di questa precauzione può causare scariche elettriche o lesioni personali.



SIMBOLI DI ATTENZIONE PER L'INSTALLAZIONE



- Mantenere le aperture di ventilazione dell'apparecchio o della struttura a incasso

- libere da ostruzioni.
- Dopo l'installazione, lasciare l'apparecchio collegato all'alimentazione per 2 ore prima dell'uso.



IMPORTANTI SIMBOLI DI AVVERTENZA PER L'USO

-  • Non toccare la spina elettrica con le mani bagnate.
- Non collocare alcun oggetto sopra il frigorifero.
- Durante l'apertura o la chiusura della porta, un articolo potrebbe cadere provocando lesioni o danni.
- Non conservare in frigorifero contenitori pieni d'acqua.
- In caso di fuoriuscita, l'acqua potrebbe causare scariche elettriche o incendio.
- Non lasciare che i bambini si appendano alle porte. In caso contrario, potrebbero riportare gravi lesioni.
- Non permettere ai bambini di entrare nel frigorifero. I bambini rischiano di restare intrappolati all'interno

dell'apparecchio.

- Non inserire mai le dita o altri oggetti nel foro del dispenser.
- Ciò può causare lesioni personali o danni materiali.
- Non conservare sostanze volatili o infiammabili nel frigorifero.
- La conservazione di benzina, diluenti, alcol, etere, GPL e altri prodotti simili può causare una esplosione.
- Non conservare in frigorifero prodotti medicinali, materiale scientifico o prodotti sensibili alla temperatura.
- I prodotti che necessitano di severi controlli della temperatura non devono essere conservati in frigorifero.
- Non collocare né attivare apparecchi elettrici all'interno del frigorifero, salvo quelli raccomandati dal costruttore.
- Per accelerare il processo di sbrinamento, non utilizzare dispositivi meccanici o altri mezzi diversi da quelli consigliati dal costruttore.
- Non danneggiare il circuito refrigerante.



- Non disassemblare

- o riparare il frigorifero autonomamente.
- Ciò potrebbe causare incendio, malfunzionamento e/o lesioni personali.

- ★ • Controllare i bambini affinché non giochino con l'apparecchio.
- Riporre le bottiglie una vicina all'altra nel medesimo scomparto in modo che non possano cadere all'apertura della porta.
- Questo prodotto è progettato solo per la conservazione di alimenti in ambito domestico.
- Se si rileva una perdita di gas, evitare l'uso di fiamme libere o potenziali fonti di accensione nei pressi e aerare il locale per alcuni minuti.
- Utilizzare solo lampade LED fornite dal costruttore o dal centro assistenza.

- ✎ • Se si avverte un odore di medicinale o si nota del fumo uscire dall'apparecchio, staccare la spina dalla presa e chiamare il centro assistenza

Samsung Electronics.

- In caso di problemi nella sostituzione della lampada, rivolgersi al centro assistenza.
- Se il prodotto è dotato di lampada LED, non smontare il coperchio della lampada e la lampada LED autonomamente.
- Rivolgersi al centro assistenza.



ATTENZIONE

SIMBOLI DI ATTENZIONE PER L'USO

- ★ • Per ottenere le massime prestazioni dal prodotto,
- Non collocare alimenti davanti alle aperture di ventilazione sul retro del frigorifero per evitare di ostruire la circolazione dell'aria all'interno del comparto.
- Avvolgere adeguatamente gli alimenti o riporli in contenitori sottovuoto prima di conservarli in frigorifero.
- Riempire il serbatoio dell'acqua e il cassettino dei cubetti di ghiaccio solo con

acqua potabile.

- Non applicare una forza eccessiva né urtare con violenza la superficie in vetro.
- La rottura del vetro può provocare lesioni personali e/o danni alla proprietà.



- Se il frigorifero entra a contatto con l'acqua, estrarre la spina di alimentazione dalla presa di corrente e contattare il centro assistenza Samsung Electronics.



ATTENZIONE

SIMBOLI DI ATTENZIONE PER LA PULIZIA



- Non spruzzare acqua direttamente sulle superfici interne o esterne del frigorifero.
- Pericolo di scariche elettriche o incendio.
- Non spruzzare gas infiammabile vicino al frigorifero.
- Rischio di esplosione o incendio.
- Non spruzzare prodotti per la pulizia direttamente sul display.
- Le lettere stampate sul

display potrebbero non essere più visibili.



- Rimuovere eventuali sostanze estranee o polvere dalla spina di alimentazione.
Non utilizzare un panno bagnato o umido per pulire da polvere o sostanze estranee la spina di alimentazione.
- In caso contrario, pericolo di scariche elettriche o incendio.



- Scollegare il frigorifero prima di effettuare la pulizia o eventuali riparazioni.



AVVERTENZA

IMPORTANTI SIMBOLI DI AVVERTENZA PER LO SMALTIMENTO



- Per lo smaltimento di questo e altri modelli di frigoriferi, rimuovere le porte, le guarnizioni e le chiusure delle porte in modo che bambini o animali non possano

rimanere intrappolati all'interno.

Controllare i bambini affinché non giochino con l'apparecchio.

- Si prega di smaltire e riciclare il materiale utilizzato per l'imballaggio di questo prodotto secondo quanto previsto dalle norme vigenti.

- Lasciare i ripiani al loro posto in modo che i bambini non possano penetrare facilmente all'interno dello scomparto.

Verificare l'integrità delle tubazioni sul retro dell'apparecchio prima di smaltirlo.

- Come refrigerante, questo frigorifero utilizza R600a o R134a.

Controllare l'etichetta del compressore sul retro dell'apparecchio e l'etichetta della potenza nominale all'interno del frigorifero per vedere il tipo di refrigerante utilizzato.

Nel caso il prodotto contenga gas infiammabile (refrigerante R600a), contattare l'ente locale preposto per lo smaltimento

sicuro di questo prodotto. Questo prodotto contiene ciclopentano come gas isolante.

I gas utilizzati nel materiale isolante richiedono speciali procedure di smaltimento. Contattare l'autorità locale competente per informazioni sul corretto smaltimento di questo prodotto.

Verificare l'integrità delle tubazioni sul retro dell'apparecchio prima di smaltirlo.

Le tubazioni devono essere scollegate all'aperto.

- Se l'apparecchio utilizza isobutano (R-600a) come refrigerante, nonostante si tratti di un gas naturale a basso impatto ambientale è comunque combustibile. Durante il trasporto e l'installazione dell'apparecchio, prestare attenzione a non danneggiare alcuna parte del circuito refrigerante.
- Una perdita di refrigerante dalle tubazioni può provocare incendio o lesioni oculari. Se si rileva una perdita, evitare l'uso di fiamme libere o potenziali fonti di accensione

nei pressi e aerare il locale per alcuni minuti.

- ★ • Per evitare che possa crearsi una miscela di aria e gas infiammabile qualora si verificasse una perdita nel circuito di raffreddamento, la dimensione dell'ambiente di installazione deve essere adeguata alla quantità di refrigerante utilizzato. Non avviare mai un apparecchio visibilmente danneggiato. In caso di dubbi, consultare il rivenditore. La dimensione del locale dovrebbe essere calcolata considerando 1 m³ di spazio per ogni 8 g di refrigerante R600a contenuto nell'apparecchio. La quantità di refrigerante utilizzata nel frigorifero è indicata nella piastra identificativa all'interno dell'apparecchio.

ULTERIORI CONSIGLI PER L'USO

- Se si verifica un blackout elettrico, chiamare la

compagnia elettrica locale e chiedere il tempo previsto per il ripristino dell'elettricità.

- La maggior parte dei blackout elettrici ripristinati in una o due ore non hanno alcuna influenza sulla temperatura interna del frigorifero. Tuttavia, durante l'interruzione di corrente limitare al minimo l'apertura del frigorifero.
- Se il frigorifero è dotato di una chiave, conservarla lontano dalla portata dei bambini e non in prossimità del frigorifero.
- L'apparecchio potrebbe non funzionare in modo corretto (la temperatura interna potrebbe aumentare eccessivamente) qualora la temperatura ambiente rimanesse per lungo tempo al di sotto della temperatura minima indicata per questo frigorifero.
- Non conservare alimenti facilmente deperibili alle basse temperature, come banane e meloni.
- Il frigorifero è di tipo "frost free"; ciò significa che non è necessario sbrinarlo manualmente poiché tale operazione è automatica.
- La temperatura di comparti o sezioni a due stelle,

contrassegnati dal simbolo (✳ ✳), è lievemente superiore rispetto a quella di altri comparti freezer.

La posizione delle sezioni e dei comparti a due stelle può variare a seconda del prodotto pertanto fare riferimento alle istruzioni e/o alle condizioni di vendita.

Consigli per risparmiare energia

- Installare l'apparecchio in un luogo fresco, asciutto e adeguatamente ventilato. Verificare che non sia esposto a luce solare diretta e non sia installato vicino a una fonte diretta di calore (ad esempio un calorifero).
- Non ostruire le griglie e le aperture di ventilazione.
- Lasciare che il cibo caldo si raffreddi prima di riporlo in frigo.
- Per scongelare i cibi, collocarli in frigorifero. Le basse temperature dei surgelati consentono inoltre di rinfrescare ulteriormente gli alimenti conservati in frigo.
- Nel riporre o estrarre gli alimenti, non tenere per molto tempo la porta aperta. Minore è il tempo di apertura, minore è il ghiaccio che si forma nel freezer.

- Pulire il retro del frigorifero regolarmente. La polvere che si accumula aumenta il consumo di corrente.
- Non impostare una temperatura più bassa del necessario.
- Garantire una ventilazione sufficiente alla base e sul retro del frigorifero. Non coprire le aperture di ventilazione.
- Lo spazio sui lati, sul retro e in alto deve essere sufficiente a garantire una corretta circolazione dell'aria. Ciò consentirà di ridurre sia il consumo energetico sia il costo della bolletta elettrica.
- Per i migliori risultati in termini di efficienza energetica, tenere tutti gli accessori interni quali cestelli, cassette e ripiani nella posizione indicata dal costruttore.

Questa apparecchiatura è progettata per un uso domestico o applicazioni simili quali

- angoli cottura per il personale in punti vendita, uffici e altri ambienti lavorativi;
- fattorie/aziende agricole e per l'uso dei clienti in hotel, motel e altri ambiti residenziali;
- bed and breakfast;
- catering e applicazioni simili non-retail.

Impostazione del frigorifero

PRIMA DI INSTALLARE IL FRIGORIFERO

Congratulazioni per l'acquisto del vostro nuovo frigorifero Samsung.

Speriamo apprezzerete le novità tecniche e le efficienze offerte da questo prodotto.

- Prima dell'uso, installare e posizionare il frigorifero secondo quanto indicato nel presente manuale.
- Utilizzare l'apparecchio solo per lo scopo per il quale è stato prodotto, come descritto in questo manuale.
- Raccomandiamo di far eseguire eventuali riparazioni da personale specializzato
- Si prega di smaltire e riciclare il materiale utilizzato per l'imballaggio di questo prodotto secondo quanto previsto dalle norme vigenti.



- Prima di sostituire la lampadina interna del frigorifero, scollegare l'apparecchio dalla presa elettrica.

- In caso contrario, vi è il rischio di scariche elettriche.

Scelta della migliore posizione di installazione

- L'apparecchio non deve trovarsi esposto ai raggi diretti del sole.
- La posizione di installazione deve avere una superficie livellata.
- Lo spazio deve permettere l'apertura agevole delle porte del frigorifero.
- Lo spazio sui lati, sul retro e in alto deve essere sufficiente a garantire una corretta circolazione dell'aria. Se lo spazio non è sufficiente, il funzionamento del sistema di raffreddamento potrebbe non essere adeguato.
- Verificare che l'apparecchio possa essere spostato liberamente in caso di manutenzione o assistenza.

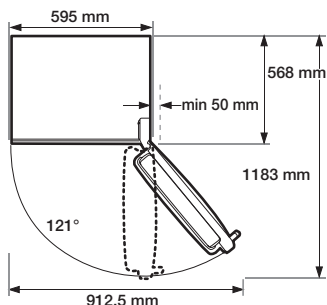
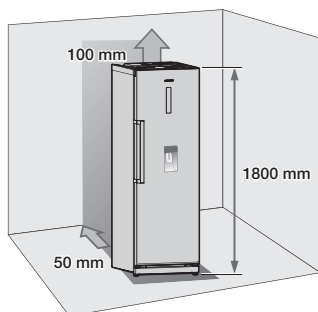

- L'altezza del prodotto può differire a seconda del modello.
- Durante l'installazione, lasciare sufficiente spazio sui lati, sul retro e in alto per consentire la circolazione dell'aria. Ciò consentirà di ridurre sia il consumo energetico sia il costo della bolletta elettrica.
- Non installare il frigorifero in un luogo in cui la temperatura è inferiore ai 10 °C.



Estrarre il frigorifero dalla sua posizione per eseguire l'installazione, la manutenzione o per pulire dietro l'unità, quindi ricollocarlo in posizione.

Verificare che il pavimento sia in grado di sostenere il peso del frigorifero a pieno carico.



Rimuovere la cartina protettiva dai distanziatori (bocchetti di colore grigio) e fissarne due sul retro del frigorifero per ottenere prestazioni ottimali.

Durante l'installazione del frigorifero fissare due distanziatori come riportato nell'immagine sottostante.

Ciò consentirà di migliorare le prestazioni del prodotto.

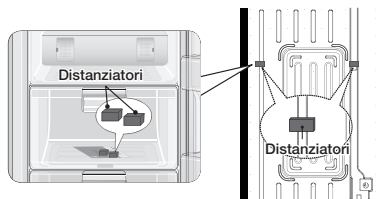

INVERSIONE DELLE PORTE







Samsung consiglia di far eseguire solo a tecnici autorizzati Samsung l'operazione di inversione dell'apertura delle porte. Questa operazione a pagamento è a carico del cliente.

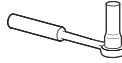
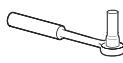

Eventuali danni causati nel tentativo di invertire il senso di apertura delle porte non sono coperti dalla garanzia del costruttore. Qualsiasi riparazione richiesta in tale circostanza verrà eseguita a esclusivo onere del cliente.

Strumenti necessari (non forniti)

		
Cacciavite a croce (+)	Cacciavite a taglio (-)	Chiave a bussola da 10 mm (per i bulloni)
		
Chiave a bussola da 8 mm (per i bulloni)	Chiave fissa (per i cardini)	Chiave esagonale da 5 mm (per cardini inferiori)

1. Rimuovere le 4 viti poste sulla parte superiore del frigorifero.

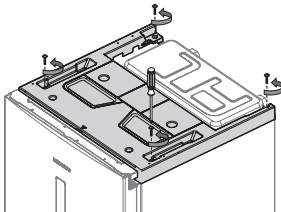

2. Rimuovere il coperchio di plastica e scollegare il cavo ad esso collegato.

Dopo aver rimosso il coperchio di plastica, controllare le parti per l'inversione della porta.

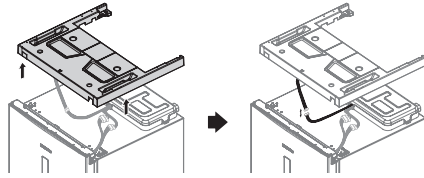

Prestare attenzione a non danneggiare i fili elettrici nel rimuovere il coperchio di plastica.

3. Scollegare i fili e rimuovere i 3 bulloni.

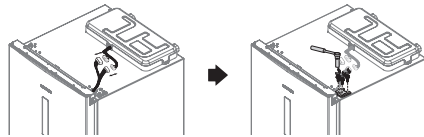

Verificare che il frigorifero sia scollegato dalla presa di corrente prima di maneggiare i fili elettrici.

4. Rimuovere la porta dalla cerniera inferiore sollevandola con attenzione verso l'alto.

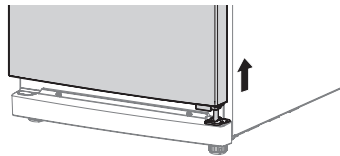

La porta è pesante, prestare attenzione a non ferirsi durante la rimozione.

5. Separare il copripiedino anteriore dopo aver rimosso le 2 viti.

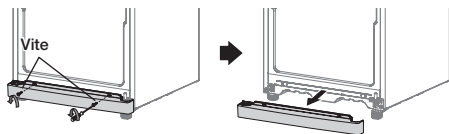

6. Svitare i 3 bulloni che fissano la cerniera, quindi rimuovere i 3 bulloni posti sul lato sinistro inferiore del piedino anteriore dove verrà fissata la cerniera rimossa.

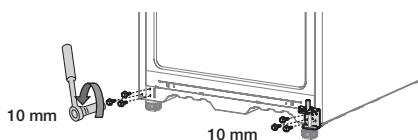

7. Separare il cardine usando prima una chiave esagonale. Svitare il bullone per rimuovere il distanziale della cerniera e invertire il lato del perno della cerniera e del distanziale.

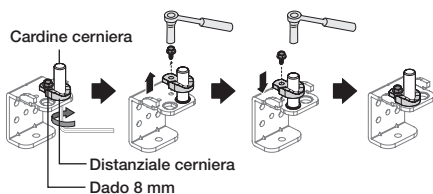

8. Fissare la cerniera alla parte inferiore sinistra del frigorifero nella posizione in cui sono stati rimossi i bulloni nel passaggio 6. Avvitare i bulloni precedentemente rimossi nella parte inferiore destra del frigorifero per un uso futuro. Invertire i piedini da sinistra a destra.

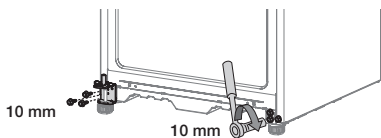

9. Rimuovere le viti sul lato inferiore sinistro e destro della porta del frigorifero. Invertire il lato del fermo porta da destra a sinistra. Anche il distanziale della cerniera deve essere invertito.

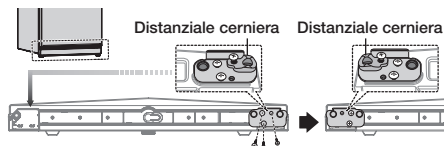

10. Rimuovere il coprifilo nella parte superiore della porta del frigorifero per invertire il lato dei fili.

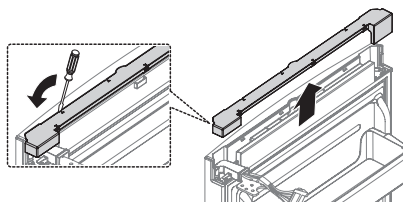

11. Rimuovere la cerniera e l'anello di tenuta dalla porta del frigorifero. Staccare il copricerniera destro ed estrarre i fili.

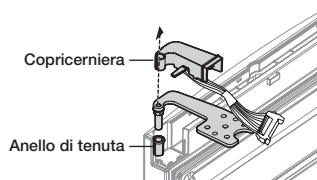

ATTENZIONE Prestare attenzione a non danneggiare i fili elettrici nel rimuovere il copricerniera.

12. Usare una chiave inglese per separare il cardine della cerniera, invertirla e rimontare il cardine. Quindi rimuovere lo spessore in alto e inserirlo sull'altro lato.

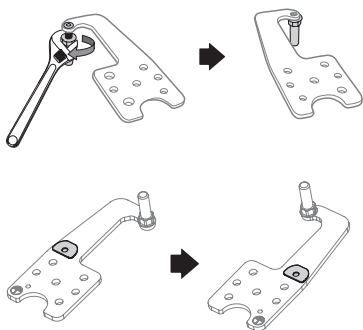

13. Rimontare la cerniera della porta del frigorifero invertendo il passaggio 11.

Assicurarsi di usare il copricerniera del lato sinistro (che si trova sotto il coperchio di plastica rimosso nel passaggio 2) e rimuovere l'anello di tenuta.

Una volta rimontata la cerniera, il filo e il copricerniera, invertire il lato da destra a sinistra.

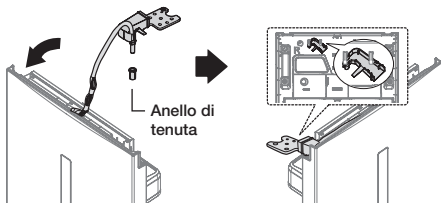

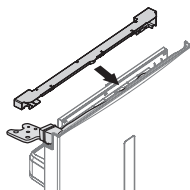

14. Dopo aver invertito la cerniera, chiuderla con il coprifilo posto nella parte superiore della porta del frigorifero.

Il coprifilo della porta destra è reperibile nella confezione

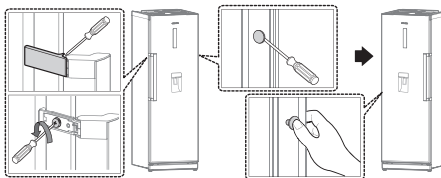

15. Smontare il coprimaniglia e rimuovere le viti; rimuovere e invertire i tappi e la maniglia dal lato destro al lato sinistro della porta. (Coprire il lato sinistro con le coperture precedentemente rimosse.)



 Alcuni modelli potrebbero non prevedere una copertura per la maniglia.

16. Invertire il tappo cerniera e fissare il copripiedino anteriore.

Rimontare la porta del frigorifero.

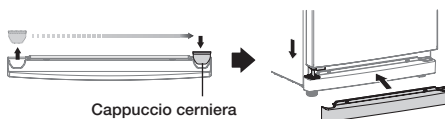

17. Serrare i 3 bulloni quindi ricollegare insieme i fili.

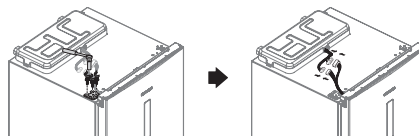

 **AVVERTENZA** Verificare che il frigorifero sia scollegato dalla presa di corrente prima di maneggiare i fili elettrici.

18. Collegare il filo al coperchio di plastica e rimontare il coperchio nella posizione originale.

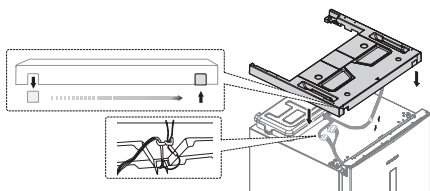

19. Fissare le 4 viti nuovamente in posizione.

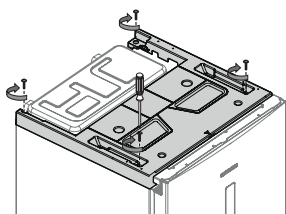

20. Rimuovere le guarnizioni della porta del frigorifero e del freezer quindi fissarle dopo averle ruotate di 180°.

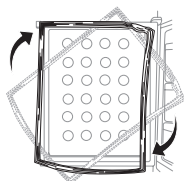

Una volta invertite le porte, accertarsi che le guarnizioni del frigorifero e del freezer siano alloggiare correttamente. In caso contrario si potrebbe avvertire rumore o formare rugiada, che influenzerebbe le prestazioni del frigorifero.

MESSA A LIVELLO DEL FRIGORIFERO

Se la parte anteriore dell'apparecchio si trova leggermente più in alto di quella posteriore, risulta più agevole aprire e chiudere la porta del frigorifero.

Ruotare i piedini in senso orario per sollevare l'unità e in senso antiorario per ridurne l'altezza.

Caso 1) L'apparecchio è inclinato verso sinistra.

- Ruotare il piedino di regolazione sinistro nella direzione indicata dalla freccia fino a livellare l'apparecchio.

Caso 2) L'apparecchio è inclinato verso destra.

- Ruotare il piedino di regolazione destro nella direzione indicata dalla freccia fino a livellare l'apparecchio.

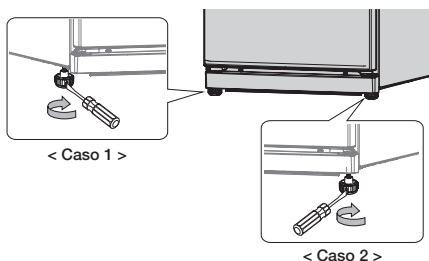

Funzionamento del frigorifero

VERIFICA DEL PANNELLO DI CONTROLLO

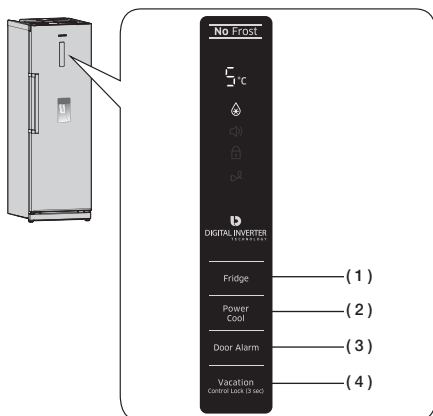

Ogni volta che si preme un tasto si avverte un breve segnale acustico.

USO DEL PANNELLO DI CONTROLLO

(1) Fridge (Frigido)

Premere il tasto Fridge (Frigido) per impostare l'apparecchio alla temperatura desiderata compresa tra 1 °C e 7 °C. La temperatura preimpostata è 3 °C, e a ogni pressione del tasto la temperatura cambierà nell'ordine seguente, mentre la spia visualizzerà la temperatura desiderata.

8 °C

3°C - 2°C - 1°C - 7°C
4°C - 5°C - 6°C

Una volta terminata l'impostazione della temperatura, la spia relativa indicherà la temperatura corrente del frigorifero. Se la temperatura corrente è superiore a 9 °C, la spia visualizzerà 9 °C.

(2) Power Cool (Raffreddamento rapido)

Premere il tasto Power Cool (Raffreddamento rapido) per attivare la funzione.

La spia Power Cool (Raffreddamento rapido) si accenderà e il frigorifero ridurrà il tempo necessario per raffreddare gli alimenti.

La funzione Raffreddamento rapido sarà attiva per 2 ore e 30 minuti in modo da raffreddare rapidamente il frigorifero. Per disattivare la funzione Raffreddamento rapido, premere nuovamente il tasto.



La funzione Raffreddamento rapido non può essere usata insieme alla funzione Vacanze.

La funzione Vacanze disattiva automaticamente la funzione Raffreddamento rapido.

(3) Door Alarm (Allarme porta)

1. Allarme

Premere il tasto per attivare la funzione Allarme.

Se la porta rimane aperta per più di 2 minuti, la spia di allarme si accende e il frigorifero emette un segnale acustico.



Per disattivare la funzione Allarme, premere nuovamente il tasto.



2. Display spento

Come impostazione predefinita, la visualizzazione della temperatura è disattivata; per attivarla/disattivarla premere il tasto Door Alarm (Allarme porta) per 3 secondi.

(4) Vacation Control Lock (3 sec) (Blocco controllo vacanze; 3 sec)

	<p>Premere il tasto per attivare la funzione Vacanze. La spia Vacation (Vacanze) si illumina e il frigorifero imposta la temperatura a 15 °C per ridurre il consumo energetico in caso di assenza (per vacanza, viaggio di lavoro o altro). Mantiene il frigorifero libero da batteri e odori.</p>
	<p>Per attivare la funzione Blocco di sicurezza tenere premuto il tasto Vacation (Vacanze) per 3 secondi. La spia Child lock (Blocco di sicurezza) si illumina e il funzionamento di tutti i tasti del pannello di controllo sarà inibito. Per disattivare la funzione Blocco di sicurezza, premere nuovamente il tasto Vacation (Vacanze) per 3 secondi.</p>



- La funzione Vacanze viene automaticamente disattivata selezionando la funzione Power Cool (Raffreddamento rapido) o regolando la temperatura mentre la funzione Vacanze è attiva.
- Svuotare frigorifero e freezer prima di attivare la funzione Vacanze.

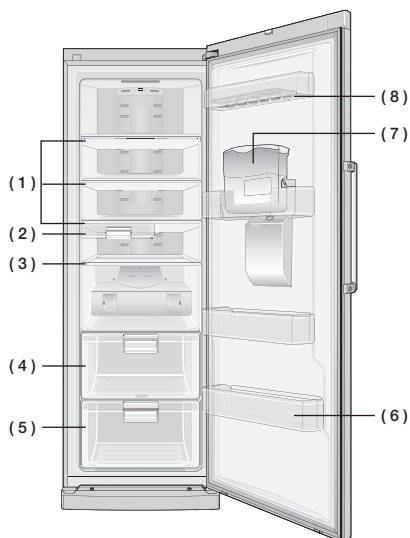

- In base al modello, alcune caratteristiche quali ad esempio il serbatoio dell'acqua e il comparto bibite possono essere diverse o non disponibili.
- Per disporre di maggiore spazio, è possibile rimuovere il serbatoio dell'acqua (**7**). Ciò non influenza le caratteristiche termiche e meccaniche del frigorifero. Il volume di conservazione dichiarato per il comparto frigo è calcolato senza questa parte.

(1) Ripiano in vetro

I ripiani in vetro sono facili da pulire e consentono di identificare rapidamente gli alimenti conservati in frigo.

Questi ripiani sono infrangibili e possono essere utilizzati per conservare ogni tipo di alimento o bevanda.

(2) Cassettini mobili

La forma del cassetto consente di poterlo spostare in linea orizzontale.

E' possibile spostare il cassetto a sinistra o a destra a seconda del contenuto sottostante.

E' possibile conservare bevande, latticini o alimenti che devono essere consumati al più presto.

(3) Ripiano pieghevole

Il ripiano può essere utilizzato sia esteso per ottenere una più ampia superficie d'appoggio sia ripiegato per consentire di riporre contenitori più alti.

(4) Cassetto alimenti freschi

Conserva la fragranza dei cibi e ne prolunga la freschezza. Da utilizzare per conservare pane e dolci.

(5) Cassetto Big Box per il controllo dell'umidità

Il cassetto Big Box consente di controllare l'umidità di frutta e verdura preservandone la freschezza.

(6) Balconcino grande

Progettato per alimenti sfusi e in grandi quantità conservati in bottiglie o contenitori, come ad esempio il latte.

(7) Serbatoio dell'acqua

Il serbatoio dell'acqua fresca consente di erogare acqua dal dispenser senza dover aprire il frigorifero.

(8) Vassoio portauova

Il posto migliore dove mettere le uova. Posizionare il vassoio portauova sul ripiano per conservare le uova in modo sicuro e averle sempre a portata di mano.

**ATTENZIONE**

- Se si prevede un'assenza da casa prolungata, svuotare il frigorifero e scollegarlo elettricamente. Asciugare l'umidità eventualmente presente all'interno dell'apparecchio e lasciare le porte aperte. Questa precauzione evita lo sviluppo di muffe e cattivi odori.
- Se il frigorifero non viene utilizzato per un lungo periodo di tempo, scollegarlo dalla presa di corrente.

USO DEL RIPIANO PIEGHEVOLE

Se è necessario riporre contenitori o prodotti alti sul ripiano inferiore, piegare il ripiano pieghevole per aumentare lo spazio disponibile.

1. Sollevare leggermente il ripiano e farlo scorrere verso l'interno.
2. Per utilizzare il ripiano per l'intera lunghezza, aprirlo nuovamente seguendo la procedura in ordine inverso.

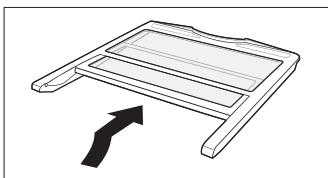

USO DEL CASSETTO BIG BOX PER IL CONTROLLO DELL'UMIDITA'

E' possibile usare il cassetto Big Box per controllare l'umidità dei prodotti freschi.

Per regolare l'umidità all'interno del cassetto, utilizzare lo sportellino collocato sul coperchio. Muovere lo sportellino verso destra per mantenere basso il livello di umidità.

Muovere lo sportellino verso sinistra per mantenere alto il livello di umidità. Più lo sportellino è aperto, maggiore è l'umidità all'interno del cassetto.

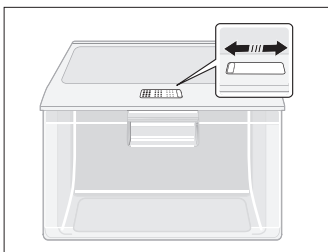

USO DEL DISPENSER DELL'ACQUA

Rabbocco dell'acqua

E' possibile rabboccare il serbatoio lasciandolo inserito nel frigorifero oppure rimuoverlo per riempirlo a parte.

Metodo 1

Rabboccare l'acqua dall'apertura sul coperchio del serbatoio. Riempendolo troppo velocemente, l'acqua può fuoriuscire.



Metodo 2

1. Rilasciare i blocchi laterali del serbatoio dell'acqua per rimuoverne il coperchio.
2. Riempire d'acqua il serbatoio.

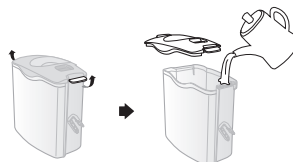

Riempire il serbatoio solo con acqua.

Erogare acqua dal dispenser

Posizionare un bicchiere sotto l'erogatore e premerlo delicatamente contro la leva per riempirlo d'acqua.

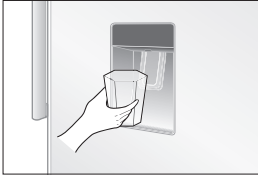

-  • Il bicchiere deve essere allineato al dispenser per evitare la fuoriuscita d'acqua.
- In base al modello, il dispenser dell'acqua potrebbe non essere disponibile.

RIMUOVERE LE PARTI INTERNE

Cassettini mobili

Estrarre i cassettini mobili quindi sollevarli leggermente per rimuoverli.

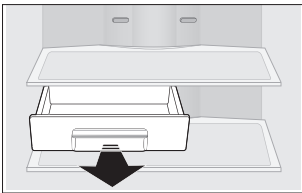

Ripiani

Sollevare delicatamente i ripiani con entrambe le mani e tirarli in avanti.
(Ripiano in vetro/Ripiano pieghevole)

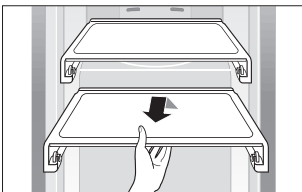

Cassetti

Tirare completamente i cassetti in avanti quindi sollevarli.

(Cassetto di plastica/Cassetto Big Box per il controllo dell'umidità)

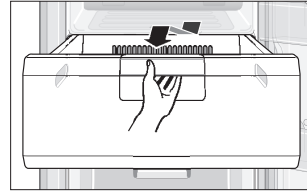

Balconcini porta

Afferrare saldamente i balconcini con entrambe le mani e sollevarli delicatamente per estrarli.

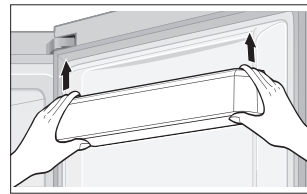

Serbatoio dell'acqua

Afferrare saldamente il serbatoio dell'acqua con entrambe le mani e sollevarlo delicatamente per estrarlo.



In base al modello, il serbatoio dell'acqua potrebbe non essere disponibile.

PULIZIA DEL FRIGORIFERO



Per la pulizia dell'apparecchio non utilizzare benzene, diluenti o Clorox™. Tali sostanze potrebbero danneggiarne la superficie e causare un incendio.



Non spruzzare acqua sul frigorifero se l'apparecchio è collegato elettricamente; in caso contrario, potrebbero verificarsi scariche elettriche.

Non pulire il frigorifero con benzene, diluenti o detersivo per auto, in caso contrario potrebbe verificarsi un incendio.

SOSTITUZIONE DELLA LUCE INTERNA



Per la lampadina LED, rivolgersi a un tecnico dell'assistenza per richiederne la sostituzione.

Risoluzione dei problemi

PROBLEMA	SOLUZIONE
L'apparecchio non funziona o la temperatura è troppo alta.	<ul style="list-style-type: none"> • Verificare che la spina sia correttamente inserita nella presa. • Il controllo della temperatura sul pannello anteriore è correttamente impostato? • L'apparecchio è esposto a luce solare diretta o ad altre fonti di calore? • Il retro dell'apparecchio si trova troppo vicino alla parete?
Dall'apparecchio provengono rumori anomali.	<ul style="list-style-type: none"> • Verificare che l'apparecchio sia installato su una superficie piana e stabile. • Il retro dell'apparecchio si trova troppo vicino alla parete? • Dietro o sopra l'apparecchio sono caduti oggetti estranei? • Il rumore proviene dal compressore all'interno dell'apparecchio? • E' possibile che si avverta uno scricchiolio all'interno del prodotto; ciò è normale. Questo rumore si verifica con il contrarsi o l'espandersi di alcuni accessori.
Gli angoli anteriori e i lati dell'apparecchio sono caldi e inizia a formarsi condensa.	<ul style="list-style-type: none"> • Tubazioni a prova di calore sono installate negli angoli anteriori dell'apparecchio per evitare che si formi la condensa. Se la temperatura circostante aumenta, questo sistema potrebbe perdere parte della sua efficacia. Tuttavia, ciò non deve essere considerata un'anomalia. • Quando il tempo è molto umido, potrebbe formarsi condensa sulla superficie dell'apparecchio quando l'umidità dell'aria entra a contatto con la superficie fredda dell'apparecchio.
Dall'interno dell'apparecchio si avverte un suono simile a bolle d'acqua.	<ul style="list-style-type: none"> • Si tratta del refrigerante che si raffredda.
Nel comparto frigo si avverte cattivo odore.	<ul style="list-style-type: none"> • All'interno del frigorifero sono presenti residui di cibo? • Verificare che gli alimenti caratterizzati da un odore intenso (il pesce, per esempio) siano avvolti o collocati in contenitori sottovuoto. • Pulire il frigorifero periodicamente e rimuovere eventuali residui di cibo o alimenti scaduti.
Le pareti del frigorifero sono coperte da uno strato di ghiaccio.	<ul style="list-style-type: none"> • Gli alimenti conservati nel frigorifero ostruiscono le prese di ventilazione? • Allontanare gli alimenti il più possibile per consentire una corretta ventilazione. • La porta è completamente chiusa?
Le pareti interne del frigorifero e le verdure sono ricoperte da un velo di condensa.	<ul style="list-style-type: none"> • Alimenti ad alto contenuto d'acqua e di umidità sono stati conservati non coperti, oppure la porta del frigorifero è stata lasciata aperta per lungo tempo. • Conservare il cibo coperto o in un contenitore ben chiuso.

Installazione

Installazione combinata dei prodotti

Possibile combinazione side by side con i modelli Samsung a partire da RZ**, RR**.

Richiedere al rivenditore i particolari su colore e forma. Per la disposizione side by side, verificare le seguenti condizioni.

- Si consiglia di posizionare il frigorifero sulla destra per ottenere le migliori prestazioni
- Per una perfetta finitura, lasciare lo spazio indicato e montare gli SPAZIATORI contenuti nel kit di installazione fornito in dotazione. (Disponibile solo per alcuni modelli)
- Regolare frigorifero e freezer alla medesima altezza secondo quanto descritto a pagina 16.

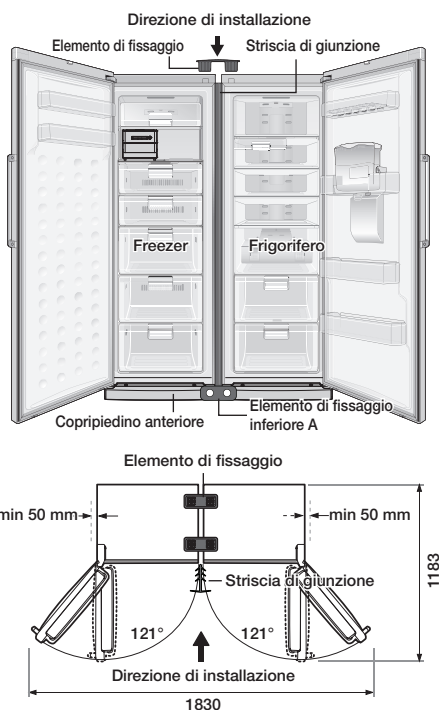

Strumenti necessari

Elemento di fissaggio	Striscia di giunzione	Elemento di fissaggio A, B	Viti

Come installare il prodotto

Spegnere entrambi i prodotti.

1. Mantenere una distanza compresa tra 5-7 mm tra frigorifero e freezer.
2. Rimuovere il copripiedino anteriore sia del frigorifero sia del freezer rimuovendone le viti.

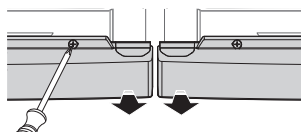

3. Rimuovere le viti da ogni prodotto e riavvitarle una volta montato l'elemento di fissaggio inferiore.



4. Inserire la striscia di giunzione tra frigorifero e freezer.

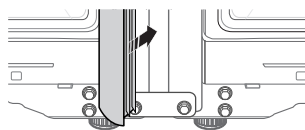

5. Inserire saldamente i due elementi di fissaggio sulla parte superiore dei prodotti.

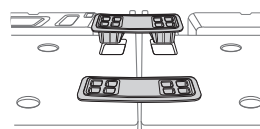

6. Rimontare il copripiedino anteriore su entrambi i prodotti.

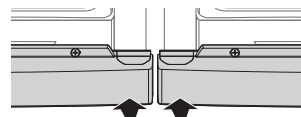

7. Montare l'elemento di fissaggio inferiore B sul retro dei prodotti.

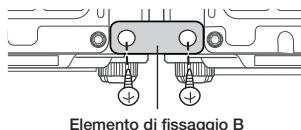

Memo

Limiti di temperatura ambiente

Il frigorifero è progettato per operare entro la gamma di temperature ambiente specificata per la sua classe e indicata sull'etichetta.

Classe	Simbolo	Intervallo temperatura ambiente (°C)	
		IEC 62552 (ISO 15502)	ISO 8561
Temperata estesa	SN	da +10 a +32	da +10 a +32
Temperata	N	da +16 a +32	da +16 a +32
Subtropicale	ST	da +16 a +38	da +18 a +38
Tropicale	T	da +16 a +43	da +18 a +43



La temperatura interna può essere influenzata da molti fattori, come la posizione del frigorifero, la temperatura ambiente e la frequenza di apertura delle porte.

Regolare la temperatura secondo necessità per compensare tali fattori.

Corretto smaltimento del prodotto (rifiuti elettrici ed elettronici)

Italiano



(Applicabile nei Paesi con sistemi di raccolta differenziata)

Il simbolo riportato sul prodotto, sugli accessori o sulla documentazione indica che il prodotto e i relativi accessori elettronici (quali caricabatterie, cuffia e cavo USB) non devono essere smaltiti con altri rifiuti al termine del ciclo di vita. Per evitare eventuali danni all'ambiente o alla salute causati dallo smaltimento dei rifiuti non corretto, si invita l'utente a separare il prodotto e i suddetti accessori da altri tipi di rifiuti, conferendoli ai soggetti autorizzati secondo le normative locali.

Gli utenti domestici sono invitati a contattare il rivenditore presso il quale è stato acquistato il prodotto o l'autorità competente per tutte le informazioni relative alla raccolta differenziata di questo tipo di materiali.

Gli utenti professionali (imprese e professionisti) sono invitati a contattare il proprio fornitore e verificare i termini e le condizioni del contratto di acquisto. Questo prodotto e i relativi accessori elettronici non devono essere smaltiti unitamente ad altri rifiuti commerciali.



Contatta SAMSUNG WORLD WIDE

Se hai commenti o domande sui prodotti Samsung,
contatta il Servizio Clienti Samsung

0800 726 78 64 (0800-SAMSUNG)
www.samsung.com/ch/support (German)
www.samsung.com/ch_fr/support (French)



DA68-03008G-02