

The Samsung logo, consisting of the word "SAMSUNG" in white, uppercase letters inside a blue oval shape.

SAMSUNG

SM-G130HN

Manuale dell'utente

Sommario

Leggere prima dell'utilizzo

Operazioni preliminari

- 7 Contenuto della confezione
- 8 Componenti del dispositivo
- 10 Utilizzo della scheda SIM o USIM e della batteria
- 15 Utilizzo di una scheda di memoria
- 17 Accensione o spegnimento del dispositivo
- 18 Blocco e sblocco dello schermo

Operazioni di base

- 19 Utilizzo del touch screen
- 22 Layout schermata Home
- 25 Pannello delle notifiche
- 26 Apertura delle applicazioni
- 27 Installazione o disinstallazione delle applicazioni
- 29 Inserimento del testo
- 31 Acquisizione schermata
- 31 Archivio
- 32 Visualizzazione delle informazioni guida

Connettività di rete

- 33 Connessione dati
- 33 Wi-Fi
- 35 Tethering e Router Wi-Fi
- 37 Internet

Personalizzazione

- 39 Gestione della schermata Home e del menu Applicazioni
- 41 Impostazione di sfondi e suonerie
- 42 Modifica del metodo di blocco dello schermo
- 43 Trasferimento di dati dal dispositivo precedente
- 43 Configurazione degli account

Telefono

- 44 Esecuzione delle chiamate
- 46 Ricezione delle chiamate
- 47 Opzioni durante le chiamate

Rubrica

- 48 Aggiunta dei contatti
- 49 Gestione dei contatti

Messaggi ed e-mail

- 51 Messaggi
- 53 E-mail

Camera

- 56 Scatto base
- 57 Modalità di scatto
- 58 Impostazioni della fotocamera

Galleria

- 60 Visualizzazione di foto o video

Contenuti multimediali

- 62 Video

Applicazioni e funzioni utili

- 63 Calendario
- 65 Calcolatr.
- 66 ChatON
- 67 Orologio
- 69 Download
- 69 Games
- 70 Promemoria
- 71 Radio
- 73 Registratore vocale
- 74 Applicazioni Google

Connessione con altri dispositivi

- 77 Bluetooth
- 79 Wi-Fi Direct
- 81 NFC
- 83 Stampa mobile

Gestione dispositivo e dati

- 84 Aggiornamento del dispositivo
- 85 Trasferimento di file tra il dispositivo e un computer
- 86 Backup e ripristino dei dati
- 87 Esecuzione del ripristino dati

Impostazioni

- 88 Informazioni su Impostazioni
- 88 WIRELESS E RETE
- 92 DISPOSITIVO
- 96 PERSONALE
- 100 ACCOUNT
- 101 SISTEMA

Accessibilità

- 102 Info su Accessibilità
- 103 Impostazione del collegamento accessibilità
- 103 Feedback vocali (TalkBack)
- 113 Modifica della dimensione dei caratteri
- 113 Ingrandimento della schermata
- 113 Disattivazione di tutti i suoni
- 114 Audio mono
- 114 Impostazione delle opzioni di Tempo pressione tasto
- 114 Controllo interazioni
- 115 Rotazione automatica
- 115 Spegnimento schermo
- 115 Risposta e fine chiamata
- 116 Utilizzo di altre funzioni utili

Risoluzione dei problemi

Leggere prima dell'utilizzo

Leggete il presente manuale prima di utilizzare il dispositivo per garantirne un uso sicuro e corretto.

- Le descrizioni si basano sulle impostazioni predefinite del dispositivo.
- Alcuni contenuti del dispositivo potrebbero variare in base al paese, al gestore telefonico o al software del dispositivo.
- L'utilizzo di contenuti (ad alta qualità) ad alto assorbimento di CPU e RAM incide sulle prestazioni generali del dispositivo. Le applicazioni collegate al contenuto potrebbero non funzionare correttamente in base alle specifiche del dispositivo e all'ambiente in cui viene utilizzato.
- Samsung non è responsabile per i problemi di prestazione causati dalle applicazioni di fornitori diversi da Samsung.
- Samsung non è responsabile per i problemi di prestazione o incompatibilità causati dalla modifica delle impostazioni di registro o del software del sistema operativo. Il tentativo di personalizzare il sistema operativo potrebbe causare il malfunzionamento del dispositivo o delle applicazioni.
- Il software, i suoni, gli sfondi, le immagini e gli altri contenuti multimediali forniti con il dispositivo sono concessi in licenza per uso limitato. L'estrazione e l'utilizzo di questi materiali per scopi commerciali o altri scopi costituisce una violazione delle leggi sul copyright. La piena responsabilità per l'utilizzo illegale dei contenuti multimediali spetta agli utenti.
- I servizi relativi ai dati come messaggistica, upload e download, sincronizzazione automatica o l'utilizzo dei servizi di posizionamento, potrebbero determinare costi aggiuntivi in base al vostro piano tariffario. Per il trasferimento di grandi volumi di dati, si consiglia di utilizzare il Wi-Fi.
- Le applicazioni predefinite fornite con il dispositivo sono soggette ad aggiornamenti e potrebbero non essere più supportate senza preavviso. Per informazioni relative alle applicazioni preinstallate sul dispositivo, contattate un centro di assistenza Samsung. Per le applicazioni installate da voi, contattate il vostro gestore telefonico.
- La modifica del sistema operativo del dispositivo o l'installazione di un software da fonti non ufficiali potrebbe causare il malfunzionamento del dispositivo e il danneggiamento o la perdita dei dati. Tali azioni costituiscono una violazione dell'accordo di licenza Samsung e annullano la garanzia.
- Questo dispositivo supporta servizi e applicazioni che potrebbero richiedere una connessione dati attiva per il loro funzionamento ed aggiornamento. Come impostazione predefinita, la connessione dati è sempre attiva su questo dispositivo. Verificate i costi di connessione con il vostro gestore telefonico. A seconda del gestore telefonico e del piano tariffario, alcuni servizi potrebbero non essere disponibili.
- Per disabilitare la connessione dati, nel menu Applicazioni, selezionate **Impostazioni** → **Altre reti** → **Reti mobili** e deselezionate **Connessione dati**.

Icone informative



Avvertenza: indica situazioni che potrebbero causare lesioni alle persone



Attenzione: indica situazioni che potrebbero causare danni al vostro dispositivo o ad altri apparecchi



Nota: indica note, suggerimenti per l'uso o informazioni aggiuntive

Operazioni preliminari

Contenuto della confezione

Accertatevi che nella confezione siano presenti i seguenti elementi:

- Dispositivo
- Batteria
- Guida di riferimento rapido





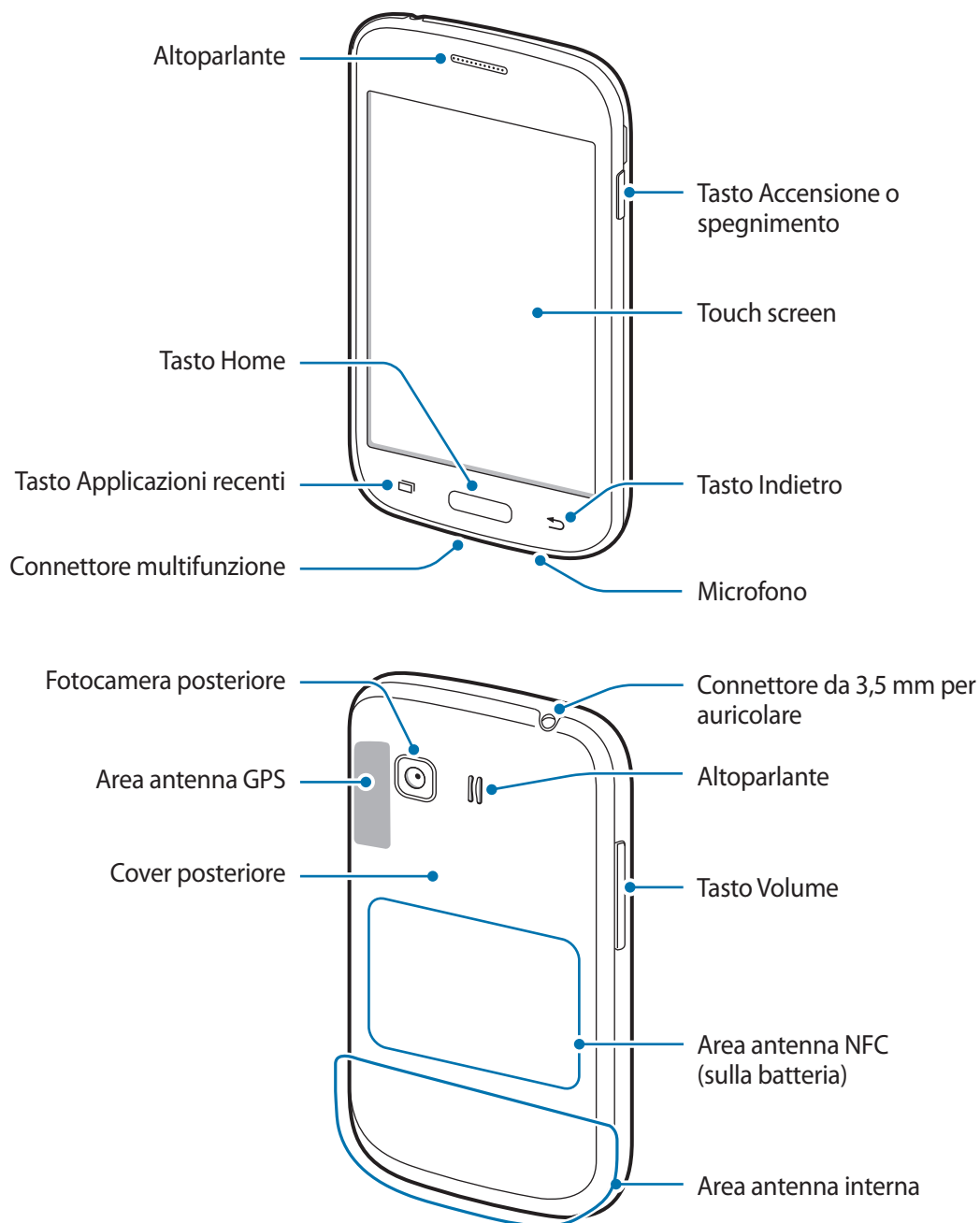

- Gli elementi forniti con il dispositivo e gli accessori disponibili potrebbero variare in base al paese o al gestore telefonico.
- Gli elementi forniti sono stati creati soltanto per il presente dispositivo e potrebbero non essere compatibili con altri dispositivi.
- I componenti e le specifiche del dispositivo sono soggette a modifiche senza preavviso.
- Potrete acquistare accessori aggiuntivi dal rivenditore Samsung di zona. Accertatevi che siano compatibili con il dispositivo prima di acquistarli.
- La disponibilità di tutti gli accessori potrebbe variare in base al paese o al gestore telefonico. Per maggiori informazioni sugli accessori disponibili, fate riferimento al sito Web di Samsung.

Componenti del dispositivo



- Non coprite l'area dell'antenna con le mani o con altri oggetti. Ciò potrebbe causare problemi di connettività e influire sul consumo della batteria.
- Non utilizzate pellicole protettive. Per non causare il malfunzionamento del sensore.
- Non esponete il touch screen a contatto con l'acqua. Il touch screen potrebbe non funzionare correttamente in presenza di umidità o se esposto ad acqua.

Tasti

Tasto	Funzione
 <p>Accensione o spegnimento</p>	<ul style="list-style-type: none"> • Tenete premuto per accendere o spegnere il dispositivo. • Premete per attivare o bloccare lo schermo.
 <p>Applicazioni recenti</p>	<ul style="list-style-type: none"> • Toccate per aprire l'elenco delle applicazioni che avete utilizzato di recente. • Tenete premuto per accedere alle opzioni aggiuntive relative alla schermata corrente.
 <p>Home</p>	<ul style="list-style-type: none"> • Premete per attivare lo schermo quando lo schermo è bloccato. • Premete per tornare alla schermata Home. • Tenete premuto per avviare Google.
 <p>Indietro</p>	<ul style="list-style-type: none"> • Toccate per tornare alla schermata precedente.
 <p>Volume</p>	<ul style="list-style-type: none"> • Premete per regolare il volume del dispositivo.

Utilizzo della scheda SIM o USIM e della batteria

Inserimento della scheda SIM o USIM e della batteria

Inserite la scheda SIM o USIM fornita dal gestore telefonico e la batteria inclusa.



Il dispositivo supporta solo schede microSIM.

1 Rimuovete la cover come raffigurato di seguito.

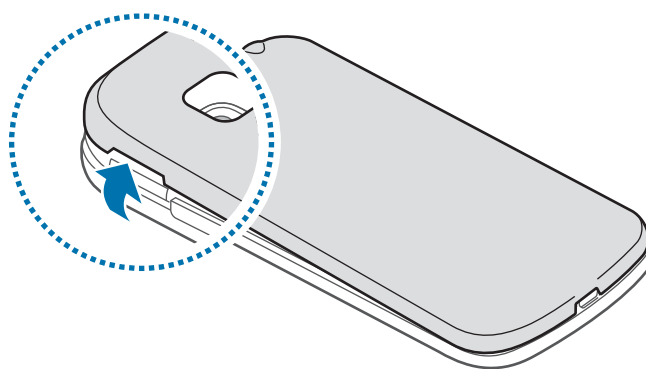

Rimuovete la cover posteriore con cautela.



Non piegate e non curvate eccessivamente la cover posteriore. Questa operazione potrebbe danneggiare la cover.

2 Inserite la scheda SIM o USIM con i contatti dorati rivolti verso il basso.

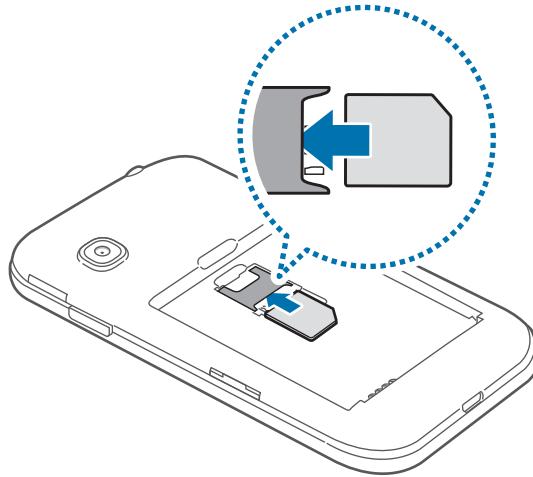

- Non inserite una scheda di memoria nello slot per la scheda SIM. Se una scheda di memoria restasse bloccata nello slot per la scheda SIM, dovrete portare il dispositivo presso un centro di assistenza Samsung per rimuovere la scheda di memoria.
- Non perdetevi e non lasciate che altri utilizzino la vostra scheda SIM o USIM. Samsung non è responsabile per eventuali danni o inconvenienti dovuti allo smarrimento o al furto delle schede.

3 Inserite la batteria.

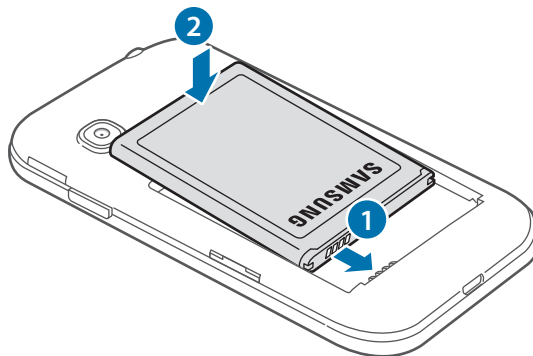

- 4 Riposizionate la cover posteriore.

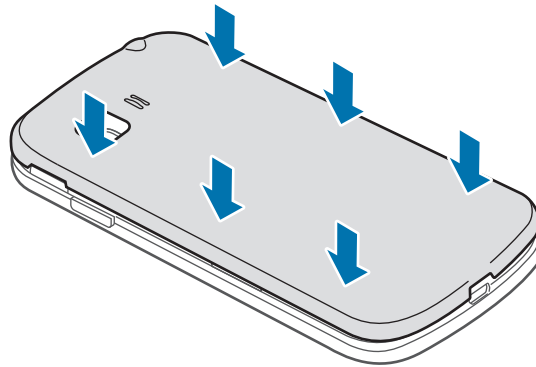

Rimozione della scheda SIM o USIM e della batteria

- 1 Rimuovete la cover come raffigurato in precedenza.
- 2 Estraiete la batteria.

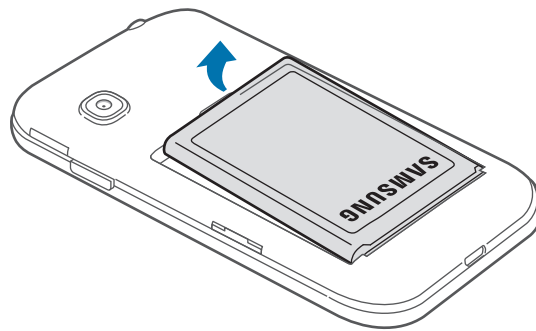

- 3 Estraiete la scheda SIM o USIM.

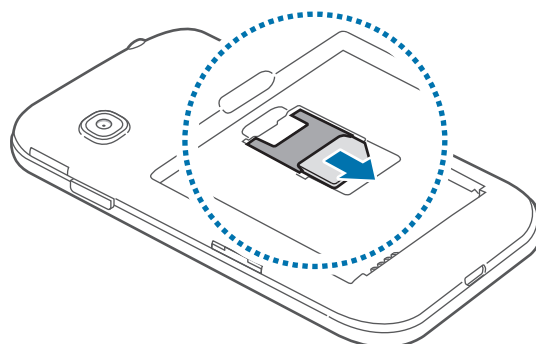

Caricamento della batteria

Caricate la batteria del dispositivo con il caricabatteria, prima di utilizzarlo per la prima volta. Per caricare la batteria potete anche usare un computer collegandoli tramite il cavo USB.



Utilizzate solo caricabatteria, batterie e cavi approvati da Samsung. Caricabatteria o cavi non approvati potrebbero provocare l'esplosione della batteria o danneggiare il dispositivo.



- Quando c'è poca batteria, l'icona della batteria compare vuota.
- Quando la batteria sarà completamente scarica, non potrete accendere il dispositivo immediatamente, anche con il caricabatteria collegato. Lasciate caricare la batteria scarica per alcuni minuti prima di accendere il dispositivo.
- Qualora utilizzaste più applicazioni contemporaneamente, applicazioni di rete, o applicazioni che necessitano di connettersi ad un altro dispositivo, la batteria si consumerà più velocemente. Si consiglia l'utilizzo delle applicazioni che richiedono una connessione di rete, quando la batteria è completamente carica per evitare il rischio di interruzioni.

Inserite il caricabatteria nel connettore multifunzione del dispositivo come raffigurato di seguito, quindi inserite l'alimentatore in una presa di corrente appropriata.

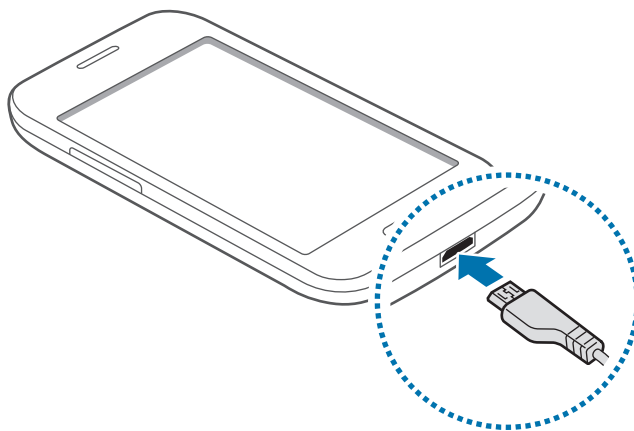

Il collegamento errato del caricabatteria potrebbe causare gravi danni al dispositivo. I danni causati da un uso improprio non sono coperti dalla garanzia.



- Durante il caricamento potrete utilizzare il dispositivo, ma la batteria verrà caricata più lentamente.
- In caso di alimentazione discontinua durante il caricamento, il touch screen potrebbe non funzionare correttamente. In questo caso, scollegate il caricabatteria dal dispositivo.
- Durante il caricamento il dispositivo potrebbe surriscaldarsi. Ciò è normale e non dovrebbe influire sulla durata o sulle prestazioni del dispositivo. Se la batteria dovesse scaldarsi più del solito, il caricabatteria potrebbe interrompere il caricamento.
- Qualora la batteria non si ricaricasse correttamente, dovrete portare il dispositivo e il caricabatteria presso un centro di assistenza Samsung.

Quando la batteria è carica, scollegate il dispositivo dal caricabatteria. Scollegate innanzitutto il caricabatteria dal dispositivo e quindi scollegatelo dalla presa di corrente.



Non rimuovete la batteria prima di scollegare il caricabatteria. Ciò potrebbe danneggiare il dispositivo.



Quando la batteria è carica, scollegate il caricabatteria dalla presa di corrente. Il caricabatteria non è dotato di interruttore, pertanto dovete scollegarlo dalla presa di corrente quando non è in uso per evitare di consumare energia. Durante la carica, il caricabatteria dovrebbe rimanere vicino alla presa di corrente appropriata ed essere facilmente accessibile.

Risparmio energetico

Il dispositivo può essere impostato affinché vengano ottimizzati i consumi della batteria.

Personalizzando queste impostazioni e disattivando le funzioni attive in background, la durata della batteria del dispositivo viene prolungata:

- Quando non utilizzate il dispositivo, passate alla modalità standby premendo il tasto Accensione o spegnimento.
- Chiudete le applicazioni che non vi servono utilizzando Gestione attività.
- Disattivate il Bluetooth.
- Disattivate la connessione Wi-Fi.
- Disattivate la sincronizzazione automatica delle applicazioni.
- Riducete il tempo di spegnimento automatico dello schermo.
- Riducete la luminosità dello schermo.

Utilizzo di una scheda di memoria

Inserimento di una scheda di memoria

Il dispositivo supporta schede di memoria con capacità massima di 32 GB. Alcune schede di memoria potrebbero non essere compatibili con il dispositivo, in base al produttore e al tipo di scheda di memoria.



- Alcune schede di memoria potrebbero non essere compatibili con il dispositivo. L'utilizzo di una scheda di memoria non compatibile potrebbe danneggiare il dispositivo, la scheda di memoria o i dati memorizzati.
- Per evitare di danneggiare il dispositivo, inserite la scheda di memoria nel verso corretto.



- Il dispositivo supporta schede di memoria con file system FAT. Qualora inseriste una scheda formattata con un file system diverso, il dispositivo vi richiederà di riformattare la scheda di memoria.
- Scritture e cancellature frequenti potrebbero influire negativamente sulla durata della scheda di memoria.
- Dopo aver inserito una scheda di memoria nel dispositivo, la directory della scheda di memoria compare nella cartella **Archivio** → **Tutti/e** → **Scheda SD**.

- 1 Rimuovete la cover come raffigurato in precedenza.
- 2 Inserite la scheda di memoria con i contatti dorati rivolti verso il basso.
- 3 Spingete la scheda di memoria verso l'interno dello slot fino a farla bloccare in sede.

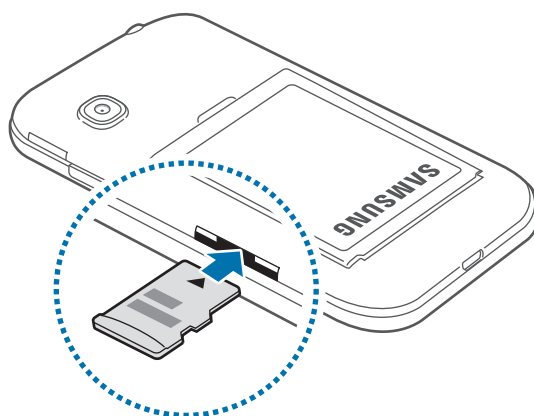

- 4 Riposizionate la cover posteriore.

Rimozione della scheda di memoria

Prima di rimuovere la scheda di memoria, disattivatela per una rimozione sicura. Nella schermata Home, toccate  → **Impostazioni** → **Memoria** → **Smonta scheda SD**.

- 1 Rimuovete la cover come raffigurato in precedenza.
- 2 Spingete la scheda di memoria verso l'interno e rilasciatela, quindi estraetela dallo slot.
- 3 Riposizionate la cover posteriore.



Non rimuovete la scheda di memoria mentre il dispositivo sta trasferendo dati o sta accedendo a informazioni. Ciò potrebbe causare la perdita o il danneggiamento dei dati e può danneggiare la scheda di memoria o il dispositivo. Samsung non è responsabile per la perdita dei dati, derivante da un utilizzo improprio di una scheda di memoria danneggiata.

Formattazione della scheda di memoria

Una scheda di memoria formattata su un computer potrebbe non essere compatibile con il dispositivo. Formattate la scheda di memoria direttamente nel dispositivo.

Nella schermata Home, toccate  → **Impostazioni** → **Memoria** → **Formatta scheda SD** → **Formatta scheda SD** → **Elimina tutto**.



Prima di formattare la scheda di memoria, ricordate di effettuare un backup di tutte le informazioni importanti memorizzate nel dispositivo. La garanzia del produttore non copre la perdita dei dati derivante dalle azioni dell'utente.

Accensione o spegnimento del dispositivo

Tenete premuto il tasto Accensione o spegnimento per qualche secondo per accendere il dispositivo.

Quando accendete il dispositivo per la prima volta o dopo aver eseguito un ripristino dei dati, seguite le istruzioni visualizzate per configurarlo.

Per spegnere il dispositivo, tenete premuto il tasto Accensione o spegnimento, quindi toccate **Spegni**.

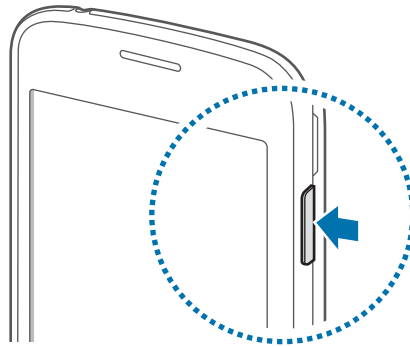

Attenetevi a tutte le avvertenze e le indicazioni specificate dal personale autorizzato quando vi trovate in aree in cui l'utilizzo dei dispositivi senza fili è limitato, come ad esempio sugli aeroplani e negli ospedali.

Blocco e sblocco dello schermo

Premendo il tasto Accensione o spegnimento, lo schermo si spegne e si blocca. Inoltre, lo schermo si spegne e si sblocca automaticamente se il dispositivo non viene utilizzato per un periodo specifico.

Per sbloccare lo schermo, premete il tasto Accensione o spegnimento o il tasto Home, quindi scorrete il dito in una direzione qualsiasi all'interno dell'area di sblocco dello schermo.

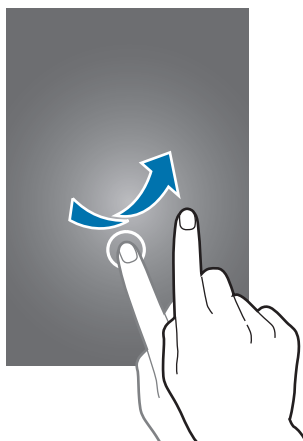

Potete modificare il codice di sblocco per sbloccare lo schermo. Per maggiori informazioni, fate riferimento a [Modifica del metodo di blocco dello schermo](#).

Operazioni di base

Utilizzo del touch screen



- Evitate che il touch screen entri in contatto con altri dispositivi elettrici. Le scariche elettrostatiche potrebbero causare il malfunzionamento del touch screen.
- Per evitare di danneggiare il touch screen, non toccatelo con oggetti appuntiti e non esercitate eccessiva pressione con le dita.



- Il dispositivo potrebbe non riconoscere l'input tattile in prossimità del bordo dello schermo, al di fuori dell'area dell'input tattile.
- Se il touch screen non venisse utilizzato per molto tempo, potrebbero comparire immagini residue (burn-in dello schermo) o mosse. Spegnete il touch screen quando non utilizzate il dispositivo.
- Si consiglia di utilizzare il touch screen con le dita.

Toccare

Per aprire un'applicazione, selezionare un elemento dal menu, premere un tasto visualizzato o inserire un carattere utilizzando la tastiera su schermo, toccatelo con un dito.

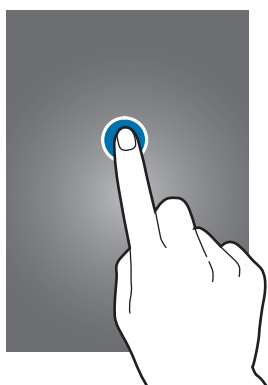

Tenere premuto

Tenete premuto un elemento o sullo schermo per più di 2 secondi per accedere alle opzioni disponibili.



Trascinare

Per spostare un elemento, tenetelo premuto e trascinatelo sulla posizione di destinazione.

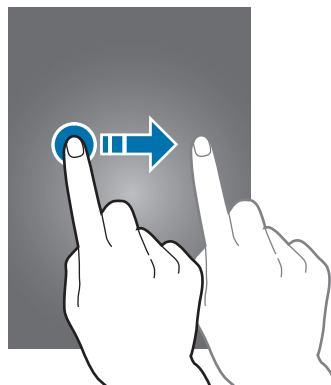

Toccare due volte

Tocate due volte una pagina Web o un'immagine per aumentare lo zoom. Tocate nuovamente due volte per tornare indietro.

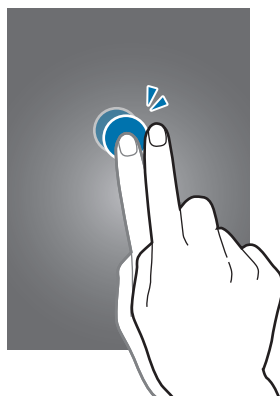

Scorrere

Scorrete il dito verso sinistra o destra nella schermata Home o nel menu Appl. per visualizzare un'altra pagina. Scorrete il dito verso l'alto o verso il basso per scorrere una pagina Web o un elenco di elementi, come la rubrica.

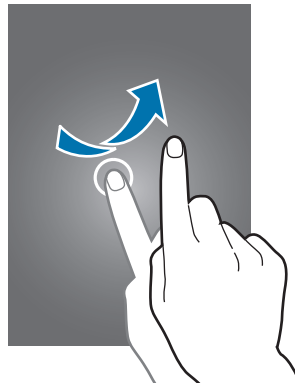

Allontanare ed avvicinare

Allontanate due dita su una pagina Web, una mappa o un'immagine per ingrandirne una parte. Avvicinate le dita per ridurre.

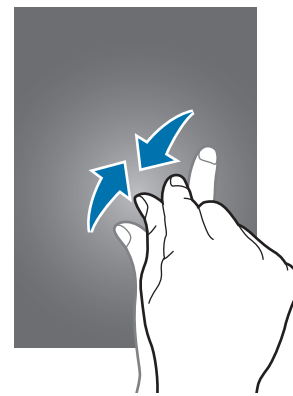

Layout schermata Home

Schermata Home

Dalla schermata Home potete accedere a tutte le funzioni del dispositivo. La schermata Home visualizza widget, collegamenti alle applicazioni ed altro. I widget sono piccole applicazioni che avviano funzioni specifiche per fornire informazioni ed un accesso agevole alla schermata Home.

Per visualizzare altre pagine, scorrete verso sinistra o destra, oppure toccate uno degli indicatori di schermata nella parte inferiore dello schermo. Per personalizzare la schermata Home, fate riferimento a [Gestione della schermata Home](#).

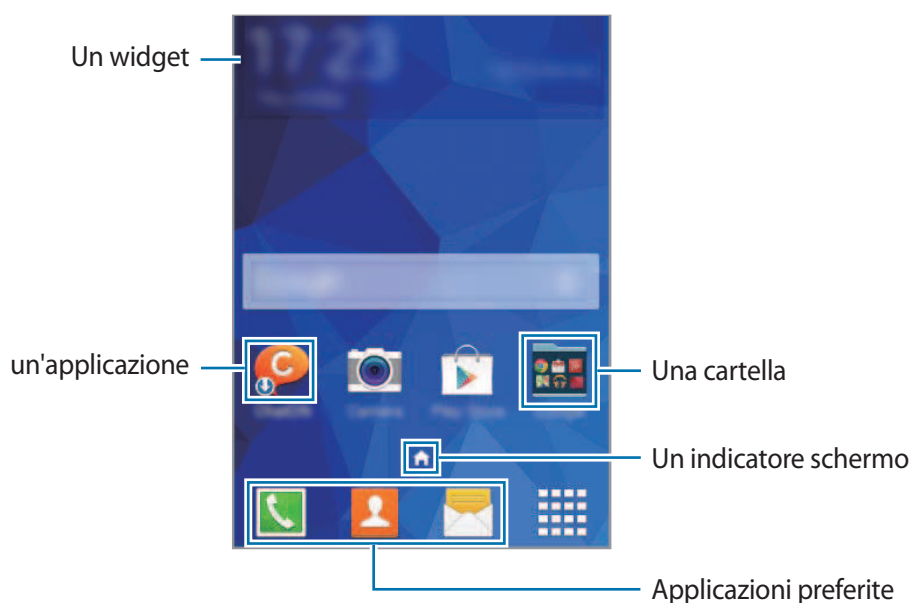

Opzioni schermata Home

Nella schermata Home, tenete premuta un'area vuota o avvicinate due dita per accedere alle opzioni disponibili.

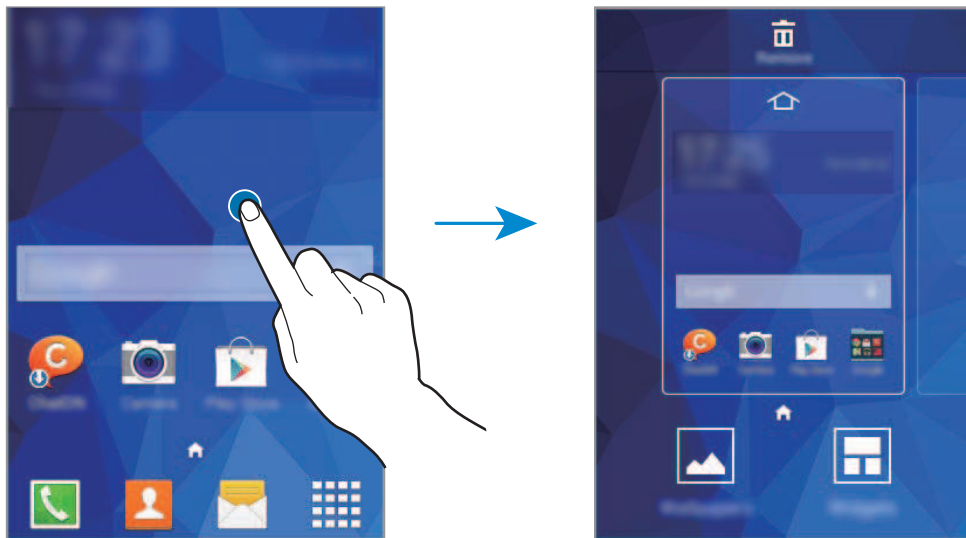

Menu Applicazioni

Il menu Appl. visualizza le icone di tutte le applicazioni, comprese le nuove applicazioni installate.

Nella schermata Home, toccate  per aprire il menu Appl. Per visualizzare altre pagine, scorrete verso sinistra o destra, oppure selezionate un indicatore di schermata nella parte inferiore dello schermo. Per personalizzare il menu Appl., fate riferimento a [Gestione del menu Appl.](#)



Icone

Le icone compaiono sulla barra di stato in cima allo schermo. Le icone più comuni sono riportate nella seguente tabella.



La barra di stato potrebbe non essere disponibile nella parte superiore dello schermo in alcune applicazioni. Per visualizzare la barra di stato, trascinate verso il basso dalla parte superiore dello schermo.

Icona	Significato
	Segnale assente
	Potenza del segnale
	Roaming (al di fuori dell'area coperta dal gestore telefonico)
	Rete GPRS connessa
	Rete EDGE connessa
	Rete UMTS connessa
	Rete HSDPA connessa
	Rete HSPA+ connessa
	Rete Wi-Fi connessa
	Bluetooth attivato
	Sensore GPS attivato
	Chiamata in corso
	Chiamata persa
	Sincronizzato con il Web
	Collegato a un computer
	Scheda SIM o USIM assente
	Nuovo SMS o MMS ricevuto
	Sveglia attivata
	Modalità silenziosa attivata
	Modalità vibrazione attivata
	Modalità offline attivata
	Errore o richiesta attenzione
	Livello di carica della batteria

Pannello delle notifiche

Uso del pannello delle notifiche

Quando ricevete nuove notifiche, come messaggi o chiamate perse, nella barra di stato compaiono delle icone. Per visualizzare altre informazioni sulle icone, aprite il pannello delle notifiche e visualizzate i dettagli.

Per aprire il pannello delle notifiche, trascinate la barra di stato verso il basso. Per chiudere il pannello delle notifiche, trascinate la barra dalla parte inferiore dello schermo verso l'alto.

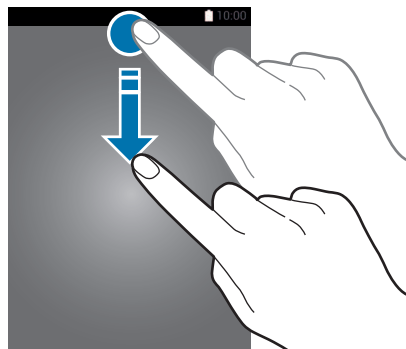

Sul pannello delle notifiche potete utilizzare le seguenti funzioni.

Consente di attivare o disattivare le opzioni. Tenete premuto un tasto per visualizzare impostazioni più dettagliate.

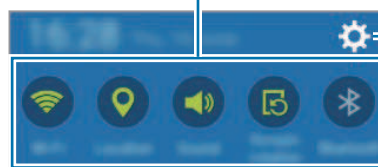

Consente di avviare **Impostazioni**.

Consente di regolare la luminosità.



Consente di cancellare tutte le notifiche.

Cancella

Toccate una notifica ed eseguite varie azioni.

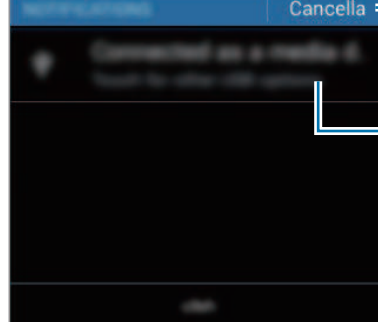

Utilizzo dei tasti delle impostazioni rapide

Potete attivare o disattivare alcune funzioni sul pannello delle notifiche. Toccate le seguenti opzioni per attivarle o disattivarle. Potete visualizzare impostazioni più dettagliate se tenete premuto un tasto.

- **Wi-Fi:** per maggiori informazioni, fate riferimento a [Wi-Fi](#).
- **Posizione:** per maggiori informazioni, fate riferimento a [Posizione](#).
- **Suono / Vibrazione / Silenzioso:** consente di selezionare una modalità audio.
- **Rotazione schermo:** consente o impedisce la rotazione della schermata quando ruotate il dispositivo.



Alcune applicazioni non consentono la rotazione dello schermo.





- **Bluetooth:** per maggiori informazioni, fate riferimento a [Bluetooth](#).
- **Conn. dati:** per maggiori informazioni, fate riferimento a [Utilizzo dati](#) o [Reti mobili](#).
- **Router Wi-Fi:** per maggiori informazioni, fate riferimento a [Tethering e Router Wi-Fi](#).
- **NFC:** fate riferimento a [NFC](#) per maggiori informazioni.
- **Sincroniz.:** quando attivate questa funzione, il dispositivo sincronizza automaticamente le applicazioni, come calendario o e-mail.
- **Modalità offline:** per maggiori informazioni, fate riferimento a [Modalità offline](#).

Apertura delle applicazioni

Nella schermata Home o nel menu Appl., selezionate l'icona di un'applicazione per aprirla.

Per aprire l'elenco delle applicazioni utilizzate di recente, toccate  e selezionate l'icona dell'applicazione da aprire.

Chiusura di un'applicazione

Tocate  → , quindi toccate **Fine** accanto a un'applicazione per chiuderla. Per chiudere tutte le applicazioni in esecuzione, toccate  → .

Installazione o disinstallazione delle applicazioni

Samsung Apps

Utilizzate questa applicazione per acquistare e scaricare applicazioni.

Toccate **Samsung Apps** nel menu Appl.



La disponibilità di questa applicazioni potrebbe variare in base al paese o al gestore telefonico.

Installazione delle applicazioni

Sfogliate le applicazioni per categoria oppure toccate  per effettuare la ricerca con una parola chiave.

Selezionate un'applicazione per visualizzarne le informazioni. Per scaricare applicazioni gratuite, toccate **Gratis**. Per acquistare e scaricare applicazioni a pagamento, toccate il tasto che mostra il prezzo dell'applicazione.



Per modificare le impostazioni di aggiornamento automatico, toccate  → **Impostazioni** → **Aggiornamento automatico delle applicazioni**, quindi selezionate un'opzione.

Play Store

Utilizzate questa applicazione per acquistare e scaricare applicazioni.

Toccate **Play Store** nel menu Appl.

Installazione delle applicazioni

Sfogliate le applicazioni per categoria oppure toccate  per effettuare la ricerca con una parola chiave.



Selezionate un'applicazione per visualizzarne le informazioni. Per scaricare applicazioni gratuite, toccate **INSTALLA**. Per acquistare e scaricare applicazioni a pagamento, toccate il prezzo e seguite le istruzioni visualizzate.





Per modificare le impostazioni di aggiornamento automatico, toccate  → **Impostazioni** → **Aggiornamento automatico app**, quindi selezionate un'opzione.

Gestione delle applicazioni

Disinstallazione o disabilitazione delle applicazioni

Per disabilitare le applicazioni predefinite, aprite il menu Applicazioni, toccate  → **Disinstalla/disattiva applicaz.** Sulle applicazioni che è possibile disabilitare compare . Selezionate un'applicazione e toccate **OK**.

Per disinstallare le applicazioni scaricate, aprite il menu Applicazioni, toccate  → **Applicazioni scaricate** →  → **Disinstalla**. In alternativa, nel menu Appl., toccate **Impostazioni** → **Gestione applicazioni**, selezionate un'applicazione, quindi toccate **Disinstalla**.

Attivazione delle applicazioni

Nel menu Appl., toccate  → **Mos. app disattivate**, selezionate le applicazioni, quindi toccate **Fatto**. In alternativa, nel menu Appl., toccate **Impostazioni** → **Gestione applicazioni**, scorrete fino a **DISATTIVATA.**, selezionate un'applicazione, quindi toccate **Attiva**.



- Applicazioni nascoste: consente di nascondere le applicazioni solo nel menu Appl. Potete continuare ad utilizzare le applicazioni nascoste.
- Disabilitazione delle applicazioni: consente di disabilitare le applicazioni predefinite selezionate che non possono essere disinstallate dal dispositivo. Non potete utilizzare le applicazioni disabilite.
- Disinstallazione delle applicazioni: consente di disinstallare le applicazioni scaricate.

Inserimento del testo

Layout tastiera

Quando inserite del testo per inviare messaggi, creare promemoria ed altro, compare automaticamente una tastiera.



L'inserimento del testo non è supportato per alcune lingue. Per inserire il testo, cambiate la lingua di inserimento in una delle lingue supportate.

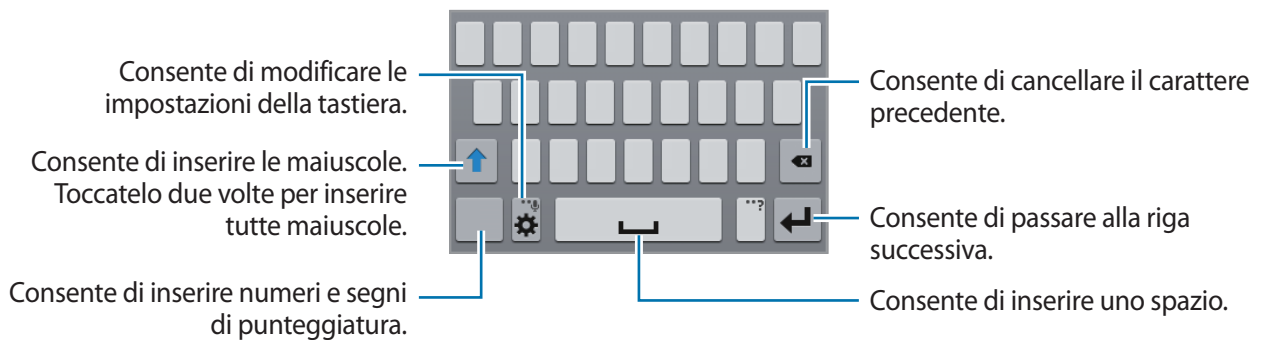

Modifica della lingua di inserimento

Toccate  → **Seleziona lingue di inserimento**, quindi selezionate le lingue da utilizzare. Se selezionate due o più lingue, potete passare da una lingua d'inserimento all'altra scorrendo il tasto dello spazio verso sinistra o destra.



Modifica del layout della tastiera

Toccate , selezionate una lingua sotto **LINGUE DI INSERIMENTO**, quindi selezionate un layout da utilizzare per la tastiera.





Sulla **Tastiera 3x4**, un tasto ha tre o quattro caratteri. Per inserire un carattere, toccate ripetutamente il tasto corrispondente finché compare il carattere desiderato.

Utilizzo delle funzioni aggiuntive della tastiera





Tenete premuto  per utilizzare varie funzioni. Al posto di  potrebbero apparire altre icone in base all'ultima funzione utilizzata.

-  : consente di inserire del testo con la voce.



-  : consente di aggiungere un elemento dagli appunti.
-  : consente di modificare le impostazioni della tastiera.

Copia e incolla

- 1 Tenete premuto sul testo.
- 2 Trascinate  o  per selezionare il testo desiderato oppure toccate **Seleziona tutto** per selezionare tutto il testo.
- 3 Toccate **Copia** o **Taglia**. Il testo selezionato verrà copiato negli appunti.
- 4 Posizionate il cursore nel punto in cui inserire il testo e toccate  → **Incolla**. Per incollare il testo copiato in precedenza, toccate  → **Appunti** e selezionate il testo.

Acquisizione schermata

Acquisite una schermata mentre utilizzate il dispositivo.

Tenete premuto il tasto Home ed il tasto Accensione o spegnimento contemporaneamente.

L'immagine verrà salvata nella cartella **Galleria** → ☰ → **Album** → **Screenshots**. Dopo aver acquisito una schermata, potete modificare l'immagine e condividerla con altri.

Archivio

Informazioni su Archivio

Utilizzate questa applicazione per accedere a vari file memorizzati sul dispositivo o altrove, come servizi di memoria cloud.

Toccate **Archivio** nel menu Appl.

Consente di ricercare file o cartelle.

Consente di visualizzare le informazioni di memoria.

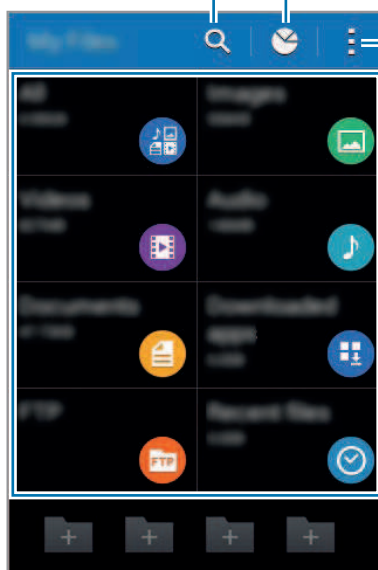

Consente di accedere alle opzioni aggiuntive.

Consente di visualizzare i file per categoria.



Visualizzazione dei file







Toccate **Archivio** nel menu Appl.

Selezionate una cartella per aprirla. Per salire di un livello nella directory, toccate . Per tornare alla schermata principale di Archivio, toccate .

Selezionate una cartella, toccate ; quindi utilizzate una delle seguenti opzioni:

- **Seleziona elemento:** consente di selezionare i file o le cartelle per applicare delle opzioni.
- **Crea cartella:** consente di creare una cartella.
- **Vedi come:** consente di modificare la modalità di visualizzazione.
- **Ordina per:** consente di ordinare i file o le cartelle.
- **Aggiunta collegamento:** consente di aggiungere il collegamento a una cartella sulla schermata principale di Archivio o sulla schermata Home.
- **Impostazioni:** consente di modificare le impostazioni relative alla gestione dei file.

Tenete premuto un file o una cartella, quindi utilizzate le seguenti opzioni:

- : consente di condividere i file con altri.
- : consente di eliminare i file o le cartelle.
-  → **Sposta:** consente di spostare i file o le cartelle in un'altra cartella.
-  → **Copia:** consente di copiare i file o le cartelle in un'altra cartella.
-  → **Rinomina:** consente di rinominare un file o una cartella.
-  → **Comprimi:** consente di comprimere i file o le cartelle per creare un file zip.
-  → **Dettagli:** consente di visualizzare i dettagli di file o cartelle.

Visualizzazione delle informazioni guida

Per visualizzare le informazioni guida relative ad un'applicazione mentre state utilizzando l'applicazione, toccate  → **Guida**.



Alcune applicazioni potrebbero non prevedere delle informazioni guida.

Connettività di rete

Connessione dati

Connettete il dispositivo ad una rete mobile per utilizzare internet o condividere i file multimediali con altri dispositivi. Per opzioni aggiuntive, fate riferimento a [Utilizzo dati](#).

Nel menu Appl., toccate **Impostazioni** → **Utilizzo dati**, quindi selezionate **Connessione dati**.

Wi-Fi

Connettete il dispositivo ad una rete Wi-Fi per utilizzare Internet o condividere i file multimediali con altri dispositivi. Per opzioni aggiuntive, fate riferimento a [Wi-Fi](#).



Disattivate la connessione Wi-Fi quando non ne avete la necessità per ottimizzare i consumi della batteria.

- 1 Nel menu Appl., toccate **Impostazioni** → **Wi-Fi**, quindi toccate il cursore **Wi-Fi** per attivarlo.
- 2 Selezionate una rete dall'elenco delle reti Wi-Fi. Le reti protette da password compariranno con l'icona di un lucchetto.
- 3 Toccate **Connetti**.



Quando il dispositivo si connette ad una rete Wi-Fi, il dispositivo si riconnetterà a tale rete ogni volta che sarà disponibile, senza richiedere la password.

Per evitare la connessione automatica del dispositivo alla rete, selezionatela dall'elenco delle reti e toccate **Rimuovi**.

Aggiunta di una rete Wi-Fi

Qualora la rete desiderata non comparisse nell'elenco reti Wi-Fi, toccate **Aggiungi rete Wi-Fi** in fondo all'elenco. Inserite il nome della rete in **SSID di rete**, selezionate il tipo di protezione e inserite la password in caso di rete protetta, quindi toccate **Connetti**.

Reti Wi-Fi disconnesse

Qualsiasi rete già utilizzata, inclusa quella corrente, può essere rimossa in modo che il dispositivo non vi si connetta automaticamente. Selezionate la rete dall'elenco reti Wi-Fi e toccate **Rimuovi**.

Utilizzo di Cambio di rete intelligente

Utilizzate questa funzione per mantenere una connessione stabile quando esplorate pagine Web, scaricate contenuti ed altro.

Nel menu Appl., toccate **Impostazioni** → **Wi-Fi**, quindi selezionate **Rete Intelligente**. Il dispositivo passa automaticamente da una rete Wi-Fi ad una rete mobile quando la rete Wi-Fi a cui siete connessi è debole o instabile. Quando il segnale della rete Wi-Fi diventa forte, il dispositivo torna dalla rete mobile alla rete Wi-Fi.

Tethering e Router Wi-Fi

Informazioni su tethering e router Wi-Fi



Utilizzate questa funzione per condividere la connessione dati di rete mobile del dispositivo con computer ed altri dispositivi se non è disponibile una connessione Internet. Le connessioni possono essere effettuate tramite Wi-Fi, USB o Bluetooth.



L'utilizzo di questa funzione potrebbe determinare costi aggiuntivi.

Utilizzo dell'hotspot mobile

Utilizzate il vostro dispositivo come hotspot mobile per condividere la connessione dati di rete mobile del dispositivo con altri dispositivi.

- 1 Nel menu Appl., toccate **Impostazioni** → **Tethering e Router Wi-Fi** → **Router Wi-Fi**.
- 2 Toccate il cursore **Router Wi-Fi** per attivare questa funzione.
 - Sulla barra di stato compare . Altri dispositivi possono trovare il vostro dispositivo nell'elenco delle reti Wi-Fi.
 - Per impostare una password per il router Wi-Fi, toccate  → **Configura** e selezionate il livello di sicurezza. Successivamente, inserite una password e toccate **Salva**.
- 3 Sullo schermo dell'altro dispositivo, cercate e selezionate il vostro dispositivo dall'elenco delle reti Wi-Fi.
- 4 Sul dispositivo connesso, utilizzate la connessione dati di rete mobile del dispositivo per accedere a Internet.



Utilizzo del tethering USB

Condividete la connessione dati di rete mobile del dispositivo con altri dispositivi tramite cavo USB.

- 1 Nel menu Appl., toccate **Impostazioni** → **Tethering e Router Wi-Fi**.
- 2 Collegate il dispositivo al computer tramite il cavo USB.
- 3 Selezionate **Tethering USB**.
 compare sulla barra di stato quando due dispositivi sono collegati.
- 4 Sul computer, utilizzate la connessione dati di rete mobile del dispositivo.

Utilizzo del tethering Bluetooth

Condividete la connessione dati di rete mobile del dispositivo con altri dispositivi tramite Bluetooth. Assicuratevi che il computer a cui vi connettete supporti la funzione Bluetooth.

- 1 Associate il dispositivo all'altro dispositivo tramite Bluetooth. Per maggiori informazioni, fate riferimento a [Abbinamento con altri dispositivi Bluetooth](#).
- 2 Nel menu Appl. del dispositivo, toccate **Impostazioni** → **Tethering e Router Wi-Fi**.
- 3 Selezionate **Tethering Bluetooth**.
- 4 Sul dispositivo connesso, aprite le impostazioni Bluetooth, toccate  → **Accesso a Internet**.
 compare sulla barra di stato quando due dispositivi sono collegati.
- 5 Sul dispositivo connesso, utilizzate la connessione dati di rete mobile del dispositivo per accedere a Internet.



I metodi di connessione potrebbero variare in base ai dispositivi connessi.

Internet

Navigazione delle pagine Web

- 1 Toccate **Internet** nel menu Appl.
- 2 Toccate il campo indirizzo. Per cambiare motore di ricerca, toccate l'icona del motore di ricerca accanto al campo indirizzo Web.
- 3 Inserite l'indirizzo Web o una parola chiave, quindi toccate **Vai**. Per navigare nel Web con la voce, toccate .

Per visualizzare le barra degli strumenti, trascinate il dito leggermente verso il basso sullo schermo.

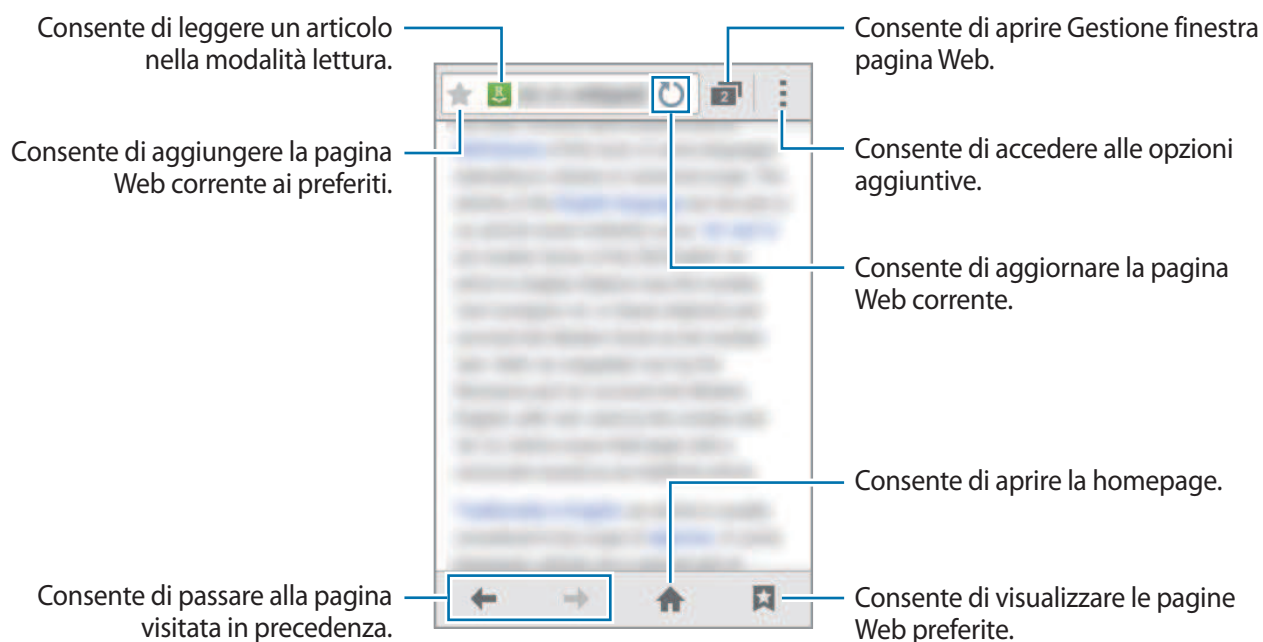

Impostazione della homepage

Toccate **Internet** nel menu Appl.

Toccate  → **Impostazioni** → **Generale** → **Imposta pagina iniziale**, quindi selezionate una delle seguenti opzioni:

- **Pagina corrente:** consente di impostare la pagina Web corrente come homepage.
- **Pagina vuota:** consente di impostare una pagina vuota come homepage.
- **Pagina predefinita:** consente di impostare la pagina Web predefinita del dispositivo come homepage.
- **Altri:** consente di impostare una pagina Web predefinita come homepage.

Durante la visualizzazione di una pagina Web, toccate  per aprire la homepage.

Gestione della cronologia delle pagine Web

Toccate **Internet** nel menu Appl.

Toccate  → **Cronologia** per aprire una pagina Web dall'elenco delle ultime pagine che avete visitato.

Per cancellare la cronologia, toccate  → **Cancella cronologia**.

Personalizzazione

Gestione della schermata Home e del menu Applicazioni

Gestione della schermata Home

Aggiunta di elementi

Tenete premuta un'applicazione o una cartella dal menu Applicazioni, quindi trascinatela nella schermata Home.

Per aggiungere widget, nella schermata Home, tenete premuta un'area vuota, toccate **Widget**, tenete premuto un widget, quindi trascinatelo nella schermata Home.

Spostamento e rimozione di un elemento

Tenete premuto un elemento nella schermata Home, quindi trascinatelo in una nuova posizione.

Per spostare l'elemento su un'altra pagina, trascinate l'elemento verso il bordo dello schermo.

Inoltre, potete spostare le applicazioni utilizzate di frequente nell'area dei collegamenti nella parte inferiore della schermata Home.

Per rimuovere un elemento, tenete premuto l'elemento. Successivamente, trascinatelo su **Rimuovi** disponibile nella parte superiore dello schermo.

Creazione di una cartella

- 1 Nella schermata Home, tenete premuta un'applicazione, quindi trascinatela su **Crea cartella** che compare in cima allo schermo.
- 2 Inserite un nome per la cartella.
- 3 Toccate **+**, selezionate le applicazioni da spostare nella cartella, quindi toccate **Fatto**.

Gestione delle cartelle

Per rinominare una cartella, selezionate una cartella, quindi toccate il nome della cartella esistente. Inserite un nuovo nome per la cartella e toccate **Fatto**.

Per cambiare il colore di una cartella, selezionate una cartella, toccate ; quindi selezionate un colore.

Per spostare altre applicazioni in una cartella, tenete premuta un'applicazione, quindi trascinatela nella cartella.

Per spostare un'applicazione da una cartella, selezionate una cartella, tenete premuta l'applicazione, quindi trascinatela in una nuova posizione.

Gestione delle pagine

Nella schermata Home, tenete premuta un'area vuota per aggiungere, spostare o rimuovere una pagina.

Per aggiungere una pagina, scorrete verso sinistra fino all'ultima pagina, quindi toccate .

Per spostare una pagina, tenete premuta l'anteprima di una pagina, quindi trascinatela in una nuova posizione.

Per rimuovere una pagina, tenete premuta l'anteprima di una pagina, quindi trascinatela su **Rimuovi** disponibile nella parte superiore dello schermo.

Per impostare una pagina come schermata Home principale, toccate .

Gestione del menu Appl.

Modifica del metodo di organizzazione

Nel menu Appl., toccate  → **Visualizza come** e selezionate un metodo di organizzazione.

Applicazioni nascoste

Nascondete le applicazioni che non devono comparire nel menu Appl.

Nel menu Appl., toccate  → **Nascondi app**, selezionate le applicazioni, quindi toccate **Fatto**.

Per visualizzare le applicazioni nascoste, toccate  → **Mostra app nascoste**, selezionate le applicazioni, quindi toccate **Fatto**.

Spostamento degli elementi

Nel menu Appl., toccate  → **Modifica**. Tenete premuto un elemento e spostatelo in una nuova posizione.

Per spostare l'elemento su un'altra pagina, trascinate l'elemento verso il bordo dello schermo.

Per spostare un elemento in una nuova pagina, trascinatelo su **Crea pagina** che compare in cima allo schermo.



Potete spostare le cartelle solo nella pagina delle cartelle.

Impostazione di sfondi e suonerie

Impostazione dello sfondo

Impostate un'immagine o una foto memorizzata nel dispositivo come sfondo per la schermata Home o la schermata di blocco.

- 1 Nella schermata Home, tenete premuta un'area vuota, quindi toccate **Sfondi**. In alternativa, nel menu Appl., toccate **Impostazioni** → **Schermo** → **Sfondo**.
- 2 Selezionate una schermata da modificare o a cui applicare lo sfondo.
- 3 Scorrete verso sinistra o destra e selezionate un'immagine tra quelle visualizzate nella parte inferiore dello schermo.
- 4 Toccate **Imposta sfondo** o **Fatto**.

Cambio delle suonerie

Cambiate le suonerie per le chiamate in arrivo e le notifiche.

Nel menu Appl., toccate **Impostazioni** → **Suono**.

Per impostare una suoneria per le chiamate in arrivo, toccate **Suonerie** → **Suonerie**, selezionate una suoneria, quindi toccate **OK**. Per utilizzare un brano memorizzato nel dispositivo o nel vostro account come suoneria, toccate **Aggiungi**.

Per impostare una suoneria per le notifiche, toccate **Suonerie** → **Notifiche**, selezionate una suoneria, quindi toccate **OK**.

Modifica del metodo di blocco dello schermo

Potete modificare il modo in cui bloccare lo schermo per evitare l'accesso alle vostre informazioni personali da parte di altri.

Nel menu Appl., toccate **Impostazioni** → **Schermata di blocco** → **Blocco schermo**, quindi selezionate un metodo di blocco dello schermo. Il dispositivo vi richiederà sempre un codice di sblocco per essere sbloccato.



Se dimenticate il codice di sblocco, dovrete portare il dispositivo presso un centro di assistenza Samsung per ripristinarlo.

Segno

Tracciate un segno collegando quattro o più punti, quindi tracciate di nuovo il segno per confermarlo. Impostate un PIN di riserva per sbloccare lo schermo se dimenticate il segno.

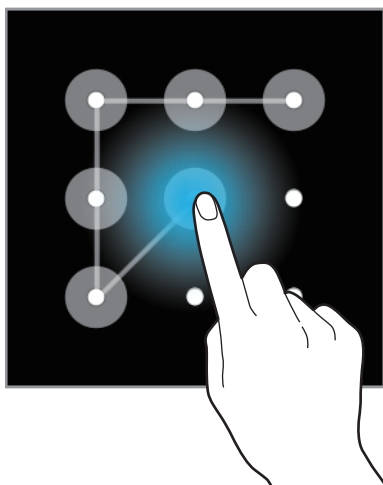

PIN

Un PIN è formato soltanto da numeri. Inserite almeno quattro numeri, quindi inserite di nuovo il PIN per confermarlo.

Password

Una password è formata da caratteri e numeri. Inserite almeno quattro caratteri, inclusi numeri e simboli, quindi inserite di nuovo la password per confermarla.

Trasferimento di dati dal dispositivo precedente

Utilizzo degli account di backup

Potete trasferire i dati di backup dal dispositivo precedente al nuovo dispositivo utilizzando il vostro account Google o Samsung. Per maggiori informazioni, fate riferimento a [Backup e ripristino dei dati](#).

Utilizzo di Samsung Kies

Importate un backup dei vostri dati dal computer tramite Samsung Kies per ripristinare i dati sul dispositivo. Inoltre, potete eseguire il backup dei dati sul computer tramite Samsung Kies. Per maggiori informazioni, fate riferimento a [Connessione con Samsung Kies](#).

Configurazione degli account

Aggiunta di un account

Alcune applicazioni utilizzate sul dispositivo richiedono un account registrato. Create degli account per utilizzare al meglio il vostro dispositivo.

Nel menu Appl., toccate **Impostazioni** → **Aggiungi account** e selezionate un servizio di account. Successivamente, seguite le istruzioni visualizzate per completare la configurazione dell'account.

Per sincronizzare i contenuti con gli account, selezionate un account e selezionate gli elementi da sincronizzare.

Eliminazione degli account

Nel menu Appl., toccate **Impostazioni**, selezionate un account sotto la voce **ACCOUNT**, selezionate l'account da eliminare, quindi toccate **Rim. account**.

Telefono

Esecuzione delle chiamate

Toccate **Telefono** nel menu Appl.

Toccate **Tastiera**, inserite un numero di telefono, quindi toccate  per effettuare una chiamata vocale.

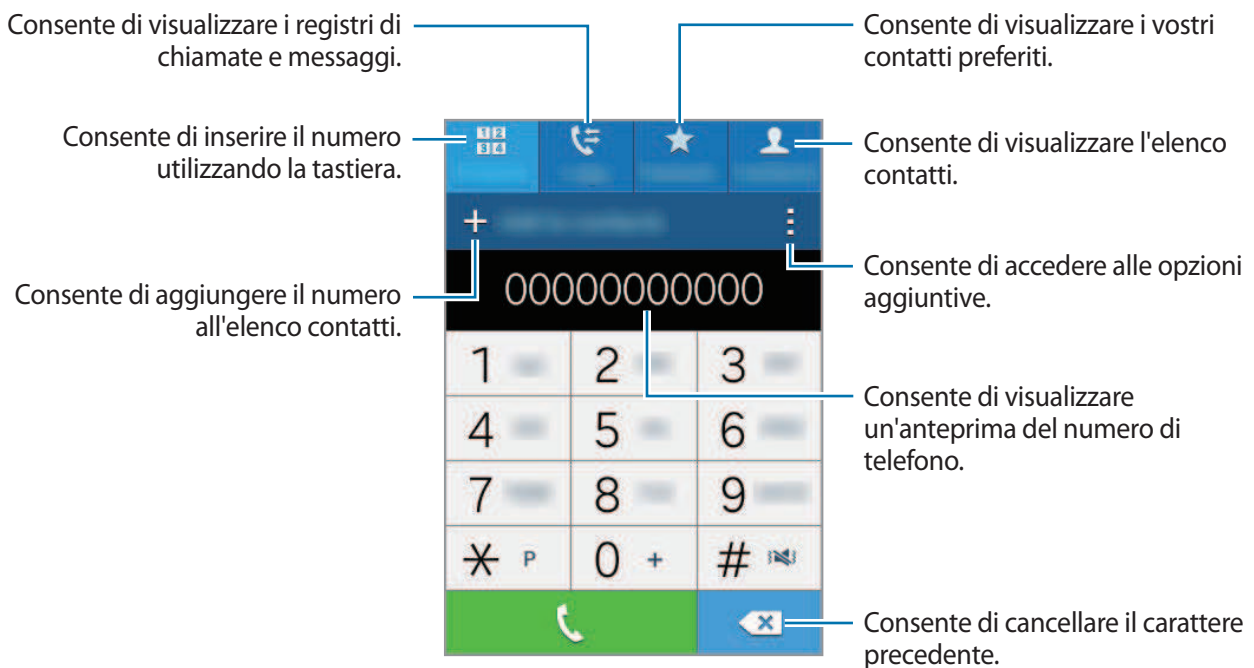

Inoltre, potete effettuare chiamate ai numeri di telefono elencati in **Registro**, **Preferiti** e **Rubrica**.

Esecuzione delle chiamate dai registri di chiamata o elenchi di contatti

Toccate **Registro** oppure **Rubrica**, selezionate un contatto o un numero di telefono, quindi toccate .

Esecuzione di chiamate dall'elenco dei preferiti

Potete facilmente chiamare i contatti con cui comunicate di frequente aggiungendoli all'elenco dei contatti preferiti.

Per aggiungere i contatti all'elenco dei preferiti, toccate **Rubrica**, selezionate un contatto, quindi toccate ★.

Per chiamare un contatto preferito, toccate **Preferiti**, selezionate un contatto, quindi toccate ☎.

Suggerimento dei numeri

Toccate **Tastiera**.

Durante l'inserimento dei numeri sulla tastiera, compariranno dei suggerimenti. Selezionatene uno per effettuare una chiamata.

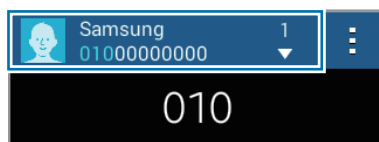

Numeri di selezione rapida

Toccate **Tastiera**.

Per i numeri di selezione rapida, tenete premuta la cifra corrispondente.

Per assegnare un numero di selezione rapida a un contatto, tenete premuto un numero di selezione rapida disponibile sulla tastiera, toccate **OK**, quindi selezionate un contatto. In alternativa, toccate ☰ → **Selezione rapida**, selezionate un numero, quindi selezionate un contatto.

Esecuzione di una chiamata internazionale

Toccate **Tastiera**.

Tenete premuto **0** finché non compare il segno +. Inserite prefisso internazionale, prefisso e numero di telefono, quindi toccate ☎.

Per bloccare le chiamate internazionali in uscita, toccate ☰ → **Impostazioni** → **Chiamata** → **Impostazioni aggiuntive** → **Blocco chiamate**. Quindi, selezionate **Chiamate internazionali**, inserite la password, quindi toccate **OK**.

Ricezione delle chiamate

Risposta ad una chiamata

Quando ricevete una chiamata, trascinate  verso destra per rispondere alla chiamata.

Dopo che mettete in attesa una chiamata, potete rispondere ad un'altra chiamata. Quando risponderete alla seconda chiamata, la prima verrà messa in attesa.

Rifiuto di una chiamata

Quando ricevete una chiamata, trascinate  verso sinistra per rifiutare la chiamata.

Per inviare un messaggio dopo aver rifiutato una chiamata in arrivo, trascinate la barra messaggio di rifiuto verso l'alto.

Per creare vari messaggi di rifiuto, aprite il menu Applicazioni e toccate **Telefono** →  → **Impostazioni** → **Chiamata** → **Configura messaggi di rifiuto chiamate** → **Crea**.







Chiamate perse

Quando non rispondete ad una chiamata,  comparirà sulla barra di stato. Aprite il pannello delle notifiche per visualizzare l'elenco delle chiamate perse. In alternativa, nel menu Appl., toccate **Telefono** → **Registro** per visualizzare le chiamate perse.

Opzioni durante le chiamate

Durante una chiamata vocale

Potete eseguire le seguenti azioni:

- **Chiama:** consente di comporre una seconda chiamata.
- **Tastiera:** consente di visualizzare la tastiera.
- **Termina:** consente di terminare la chiamata in corso.
- **Vivavoce:** consente di attivare o disattivare il vivavoce. Quando utilizzate il vivavoce, parlate al microfono nella parte superiore del dispositivo e mantenete il dispositivo lontano dalle orecchie.
- **Muto:** consente di disattivare il microfono in modo che il vostro interlocutore non possa sentirvi.
- **Bluetooth:** consente di passare a un auricolare Bluetooth, se questo è connesso al dispositivo.
-  → **Rubrica:** consente di aprire l'elenco dei contatti.
-  → **Promemoria:** consente di creare un promemoria.
-  → **Messaggi:** consente di inviare un messaggio.
-  → **Attesa:** consente di mettere in attesa una chiamata. Toccate **Riprendi chiamata** per recuperare la chiamata trattenuta.
-  → **Volume agg.:** consente di impostare il volume aggiuntivo.
-  → **Impostazioni:** consente di modificare le impostazioni di chiamata.

Quando avviate delle applicazioni durante una chiamata, compare una finestra pop-up per la schermata chiamate (). Potete continuare la conversazione telefonica mentre utilizzate le applicazioni.

Per spostare la finestra pop-up, trascinatela in un'altra posizione.

Per eliminare la finestra pop-up, tenetela premuta, quindi toccate **OK**.

Per tornare alla schermata delle chiamate, toccate la finestra pop-up.

Rubrica

Aggiunta dei contatti

Spostamento dei contatti da altri dispositivi

Potete spostare sul vostro dispositivo i contatti da altri dispositivi. Per maggiori informazioni, fate riferimento a [Trasferimento di dati dal dispositivo precedente](#).

Creazione manuale di contatti

- 1 Nel menu Appl., toccate **Rubrica** → **Rubrica**.
- 2 Toccate **+** e inserite le informazioni del contatto.
 -  : consente di aggiungere un'immagine.
 - **+** / **-** : consente di aggiungere o eliminare un campo del contatto.
- 3 Toccate **Salva**.

Per aggiungere un numero di telefono all'elenco dei contatti tramite tastiera, toccate **Tastiera**, inserite il numero, quindi toccate **Aggiungi alla Rubrica**.

Gestione dei contatti

Modifica di un contatto

- 1 Nel menu Appl., toccate **Rubrica** → **Rubrica**.
- 2 Selezionate un contatto da modificare e toccate .
- 3 Modificate le informazioni del contatto o toccate **Aggiungi campo** per aggiungere altre informazioni relative al contatto.
- 4 Toccate **Salva**.

Eliminazione di un contatto

Selezionate un contatto da eliminare, quindi toccate  → **Elimina**.

Condivisione di un contatto

Selezionate un contatto da condividere, toccate  → **Condividi biglietto da visita**, quindi selezionate un metodo di condivisione.

Gestione dei gruppi

Nel menu Appl., toccate **Rubrica** → **Rubrica**.

Toccate .

Creazione di un nuovo gruppo

Toccate , inserite un nome per il gruppo, quindi toccate **Salva**.

Aggiunta dei contatti ad un gruppo

Selezionate un gruppo, quindi toccate . Selezionate i contatti da aggiungere, quindi toccate **Fatto**.

Eliminazione di un gruppo

Toccate , selezionate i gruppi da voi creati, quindi toccate **Fatto**.

Importazione ed esportazione dei contatti

Importate sul vostro dispositivo i contatti da servizi di archiviazione o esportate i contatti dal dispositivo su servizi di archiviazione.

Nel menu Appl., toccate **Rubrica** → **Rubrica**.

Tocate  → **Impostazioni** → **Rubrica** → **Importa/Esporta**, quindi selezionate un'opzione di importazione o esportazione.





Ricerca dei contatti

Nel menu Appl., toccate **Rubrica** → **Rubrica**.

Utilizzate uno dei seguenti metodi di ricerca:

- Scorrete in alto o in basso l'elenco dei contatti.
- Toccate il campo di ricerca in cima all'elenco contatti e inserite i criteri di ricerca.

Dopo aver selezionato un contatto, eseguite una delle seguenti azioni:

-  : consente di aggiungere un contatto all'elenco dei preferiti.
-  : consente di eseguire una chiamata vocale.
-  : consente di comporre un messaggio.
-  : consente di comporre un'e-mail.

Aggiunta di collegamenti per i contatti alla schermata Home

Aggiungete nella schermata Home i collegamenti ai contatti con cui comunicate di frequente.

- 1 Nel menu Appl., toccate **Rubrica** → **Rubrica**.
- 2 Selezionate un contatto.
- 3 Tocate  → **Aggiungi collegamento alla schermata Home**.

Messaggi ed e-mail

Messaggi

Invio di messaggi

Inviare messaggi di testo (SMS) o multimediali (MMS).



L'invio e la ricezione dei messaggi in roaming potrebbero comportare costi aggiuntivi.

- 1 Toccate **Messaggi** nel menu Appl.
- 2 Toccate ✉.
- 3 Aggiungete i destinatari e inserite un messaggio.

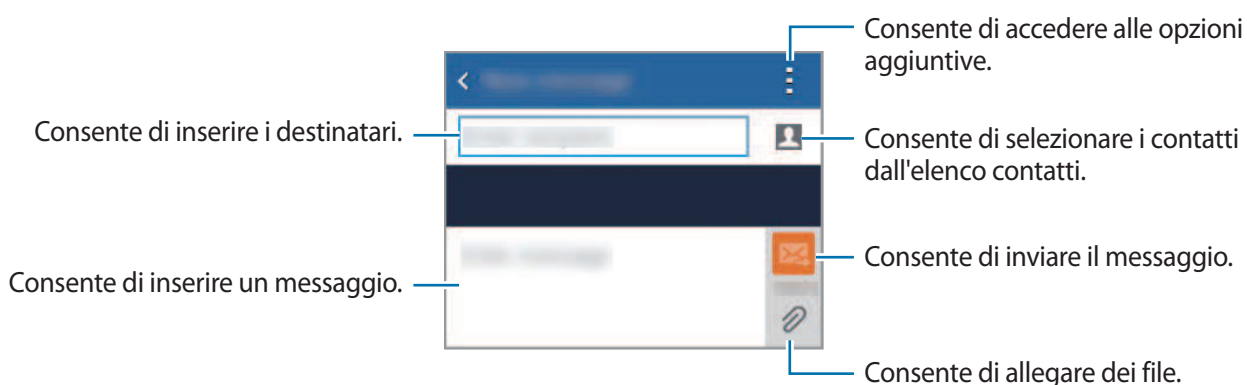

- 4 Toccate ✉ per inviare il messaggio.

Durante la composizione di un messaggio, toccate  per utilizzare una delle seguenti opzioni:

- **Inserisci emoticon:** consente di inserire le emoticon.
- **Aggiungi oggetto:** consente di inserire un oggetto.
- **Aggiungi pagina:** consente di aggiungere diapositive ai messaggi.
- **Programma messaggio:** consente di impostare un'ora e una data specifiche per l'invio di un messaggio.
- **Scarta:** consente di annullare la composizione del messaggio.
- **Dimensioni carattere:** consente di cambiare la dimensione del carattere del testo nel campo di testo.

Invio di messaggi pianificati

Durante la composizione di un messaggio, toccate  → **Programma messaggio**. Impostate un'ora e una data e toccate **Fatto**.



- Se all'ora programmata il dispositivo è spento, non è connesso alla rete oppure la rete è instabile, il messaggio non verrà inviato.
- Questa funzione si basa sull'ora e sulla data impostate sul dispositivo. I messaggi potrebbero essere inviati in un orario non corretto qualora cambiaste fuso orario o la rete non aggiornasse le informazioni.

Visualizzazione dei messaggi in arrivo

I messaggi in arrivo sono raggruppati in conversazioni per contatto. Selezionate un contatto per visualizzare l'intera conversazione.



L'invio e la ricezione dei messaggi in roaming potrebbero comportare costi aggiuntivi.

Durante la visualizzazione di un messaggio, toccate  per utilizzare una delle seguenti opzioni:

- **Aggiungi destinatari:** consente di aggiungere i destinatari a cui inviare il messaggio.
- **Inserisci emoticon:** consente di inserire le emoticon.
- **Aggiungi oggetto:** consente di inserire un oggetto.
- **Aggiungi pagina:** consente di aggiungere diapositive ai messaggi.

- **Programma messaggio:** consente di impostare un'ora e una data specifiche per l'invio di un messaggio.
- **Aggiungi ai numeri spam / Rimuovi da numeri spam:** consente di identificare un numero di telefono come spam oppure di eliminare un numero di telefono dall'elenco dei numeri spam.
- **Scarta:** consente di annullare la composizione del messaggio.
- **Dimensioni carattere:** consente di cambiare la dimensione del carattere del testo nel campo di testo.

Gestione dei messaggi

Durante la visualizzazione dell'elenco dei messaggi, toccate  e utilizzate le seguenti opzioni:

- **Seleziona:** consente di selezionare i messaggi per applicare delle opzioni.
- **Elimina:** consente di eliminare tutti i messaggi o quelli selezionati.
- **Filtro spam:** consente di visualizzare i messaggi spam.
- **Dimensioni carattere:** consente di cambiare la dimensione del carattere del testo nel campo di testo.
- **Impostazioni:** consente di modificare le impostazioni relative ai messaggi.

E-mail

Impostazione di un account e-mail

Tocate **E-mail** nel menu Appl.

Impostate un account e-mail quando aprite **E-mail** per la prima volta.

Inserite l'indirizzo e-mail e la password. Tocate **Successivo** per un account e-mail privato oppure toccate **Config. manuale** per account e-mail di lavoro. Successivamente, seguite le istruzioni visualizzate per completare la configurazione.

Per configurare un altro account e-mail, toccate  → **Impostazioni** → **Aggiungi account**.

Invio di E-mail

Toccate **E-mail** nel menu Appl.

Toccate  in fondo allo schermo per comporre un messaggio.

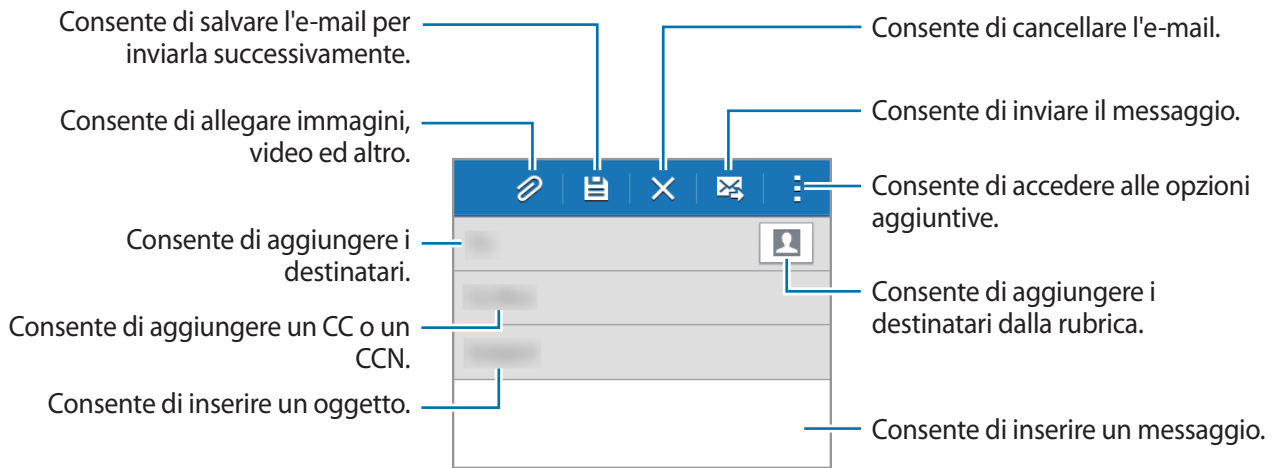

Accesso alle opzioni aggiuntive

Durante la composizione di un'e-mail, toccate  ed accedete alle opzioni aggiuntive.



- **E-mail a me stesso:** consente di inviare il messaggio a me stesso.
- **E-mail pianificata:** consente di inviare il messaggio ad un'ora pianificata.



- Se all'ora programmata il dispositivo è spento, non è connesso alla rete oppure la rete è instabile, il messaggio non verrà inviato.
 - Questa funzione si basa sull'ora e sulla data impostate sul dispositivo. I messaggi potrebbero essere inviati in un orario non corretto qualora cambiaste fuso orario o la rete non aggiornasse le informazioni.
- **Priorità:** consente di selezionare il livello di priorità di un'e-mail.

Lettura dei messaggi

Toccate **E-mail** nel menu Appl.

Toccate , selezionate l'account e-mail da utilizzare per visualizzare la posta ricevuta. Per aggiornare manualmente la pagina della posta ricevuta, toccate .

Toccate un messaggio da leggere.

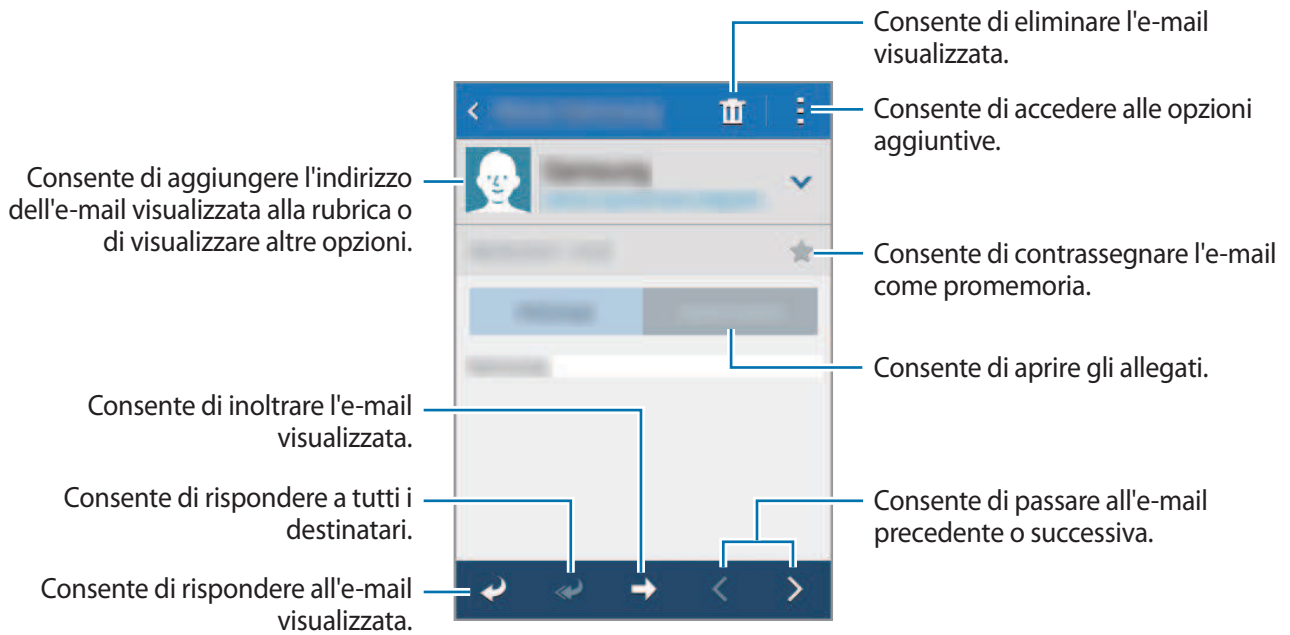

Camera

Scatto base

Scatto di foto e registrazione di video

1 Toccate **Camera** nel menu Appl.

2 Toccate  per scattare una foto o toccate  per registrare un video.



Allontanate due dita sullo schermo per aumentare lo zoom, riavvicinatele per diminuire lo zoom.



- La fotocamera si spegne automaticamente quando non viene utilizzata.
- Accertatevi che l'obiettivo sia pulito. Il dispositivo potrebbe non funzionare correttamente in alcune modalità che richiedono alte risoluzioni.

Avvio della Fotocamera nella schermata di blocco

Per fotografare rapidamente momenti speciali, avviate **Camera** sulla schermata di blocco.

Nella schermata di blocco, trascinate  fuori dal cerchio grande. Se  non compare, aprite il menu Applicazioni, toccate **Impostazioni** → **Schermata di blocco**, quindi selezionate **Collegamento alla fotocamera**.



La disponibilità di questa funzione potrebbe variare in base al paese o al gestore telefonico.

Per un corretto utilizzo della fotocamera

- Non scattate foto e non registrate video ad altre persone senza il loro permesso.
- Non scattate foto e non registrate video dove vietato dalla legge.
- Non scattate foto e non registrate video in luoghi dove potreste violare la privacy delle persone.

Modalità di scatto

Auto

Utilizzate questa modalità per catturare un'immagine con le impostazioni predefinite della fotocamera.

Nel menu Appl., toccate **Camera** →  → **Auto**.

Audio foto

Utilizzate questa modalità per scattare una foto con il suono. Il dispositivo identifica le foto con  nella **Galleria**.

Nel menu Appl., toccate **Camera** →  → **Audio foto**.

Panoramica

Utilizzate questa modalità per scattare più foto in sequenza.

Nel menu Appl., toccate **Camera** →  → **Panoramica**.



Per uno scatto migliore, seguite questi suggerimenti:



- Muovete lentamente la fotocamera in una direzione.
- Mantenete l'immagine all'interno della cornice nel mirino della fotocamera.
- Non scattate foto con sfondi indistinti, come un cielo terso e una parete vuota.

Notte

Utilizzate questa modalità per scattare foto in condizioni di scarsa illuminazione senza utilizzare il flash.

Nel menu Appl., toccate **Camera** →  → **Notte**.

Impostazioni della fotocamera

Nel menu Appl., toccate **Camera** →  → . Non tutte le seguenti opzioni sono disponibili in entrambe le modalità fotocamera e videocamera.

- **Dimensioni foto / Dimensione video:** consente di selezionare un tipo di risoluzione. Impostate una risoluzione maggiore per una migliore resa dell'immagine, tuttavia un'immagine ad alta risoluzione occuperà più memoria.
- **Modalità misurazione:** consente di selezionare un metodo di misurazione. Questo determina come vengono calcolati i valori di luce. **Calibrato al centro** misura la luce al centro della scena. **Spot** misura il valore di luce in una posizione specifica. **Matrice** calcola la media della scena completa.
- **Tag posizione:** consente di allegare alla foto un tag GPS di posizione.



- Per migliorare il segnale GPS, evitate di scattare foto in posizioni in cui il segnale potrebbe essere più debole, ad esempio tra edifici, nei sottopassaggi o in presenza di cattive condizioni atmosferiche.
- La vostra posizione comparirà sulle foto quando le caricate su Internet. Per evitarlo disattivate l'impostazione tag GPS.

- **Tasto volume:** consente di utilizzare il tasto Volume per controllare l'otturatore o la funzione zoom.
- **Timer:** consente di impostare un tempo predefinito prima di scattare automaticamente una foto o avviare la registrazione di un video.
- **Bilanc. bianco:** consente di selezionare un bilanciamento del bianco adeguato, in modo che la gamma di colori delle immagini risulti più vicina alla realtà. Queste impostazioni sono state pensate per situazioni di luce specifiche. Queste impostazioni sono simili alle regolazioni di bilanciamento del bianco nelle fotocamere professionali.
- **Luminosità:** consente di modificare la luminosità.
- **Linee guida:** consente di visualizzare nel mirino una griglia di supporto nella composizione dell'immagine quando inquadrare i soggetti.
- **Nome file contestuale:** consente di aggiungere tag contestuali, come le informazioni relative alla posizione, ai nomi dei file.
- **Memorizzazione:** consente di selezionare la posizione di memoria per il salvataggio.
- **Modifica opzioni rapide:** consente di riorganizzare i collegamenti in base alle opzioni più utilizzate.
- **Ripristino:** consente di ripristinare le impostazioni della fotocamera.



Le opzioni disponibili variano in base alla modalità utilizzata.

Galleria

Visualizzazione di foto o video

Visualizzazione dei contenuti del dispositivo

Nel menu Appl., toccate **Galleria** e selezionate un'immagine o un video.

I file video mostrano l'icona  sulla miniatura dell'anteprima.

Per nascondere o visualizzare la barra menu e le miniature di anteprima, toccate lo schermo.

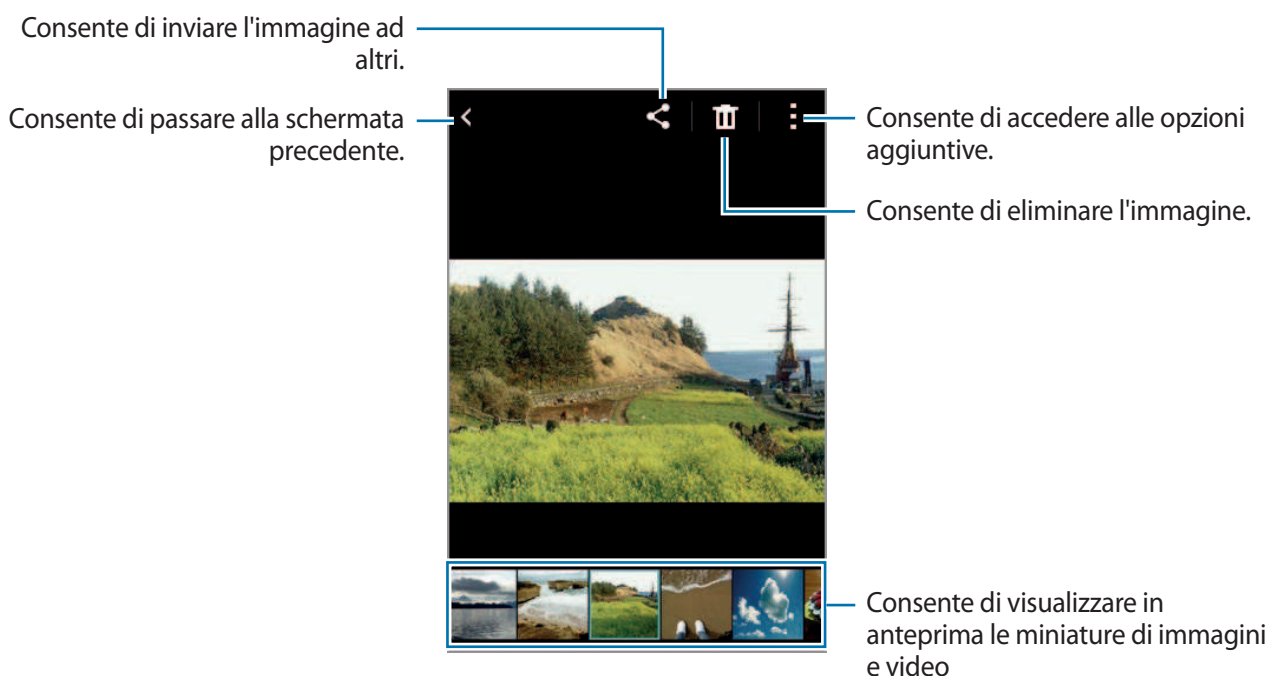

Accesso alle opzioni aggiuntive

Nel menu Appl., toccate **Galleria** e selezionate un'immagine o un video. Toccate  e utilizzate le seguenti opzioni.

- **Presentazione:** consente di avviare una presentazione con le immagini della cartella corrente.
- **Copia negli appunti:** consente di copiare il file negli appunti.
- **Stampa:** consente di stampare l'immagine collegando il dispositivo ad una stampante. Fate riferimento a [Stampa mobile](#) per maggiori informazioni.
- **Rinomina:** consente di rinominare il file.
- **Ruota a sinistra:** consente di ruotare in senso antiorario.
- **Ruota a destra:** consente di ruotare in senso orario.
- **Ritaglia:** consente di ritagliare l'immagine.
- **Imposta come:** consente di impostare l'immagine come sfondo o immagine di contatto.
- **Dettagli:** consente di visualizzare i dettagli dell'immagine o del video.
- **Impostazioni:** consente di modificare le impostazioni della Galleria.



Le opzioni disponibili potrebbero variare in base al file selezionato.

Per selezionare più file dall'elenco file, tenete premuto un file, quindi toccate gli altri file. Quando i file vengono selezionati, potete dividerli o eliminarli in una sola volta o toccare  per accedere alle opzioni aggiuntive.

Contenuti multimediali

Video

Riproduzione dei video

Tocate **Video** nel menu Appl.

Selezionate un video da riprodurre.

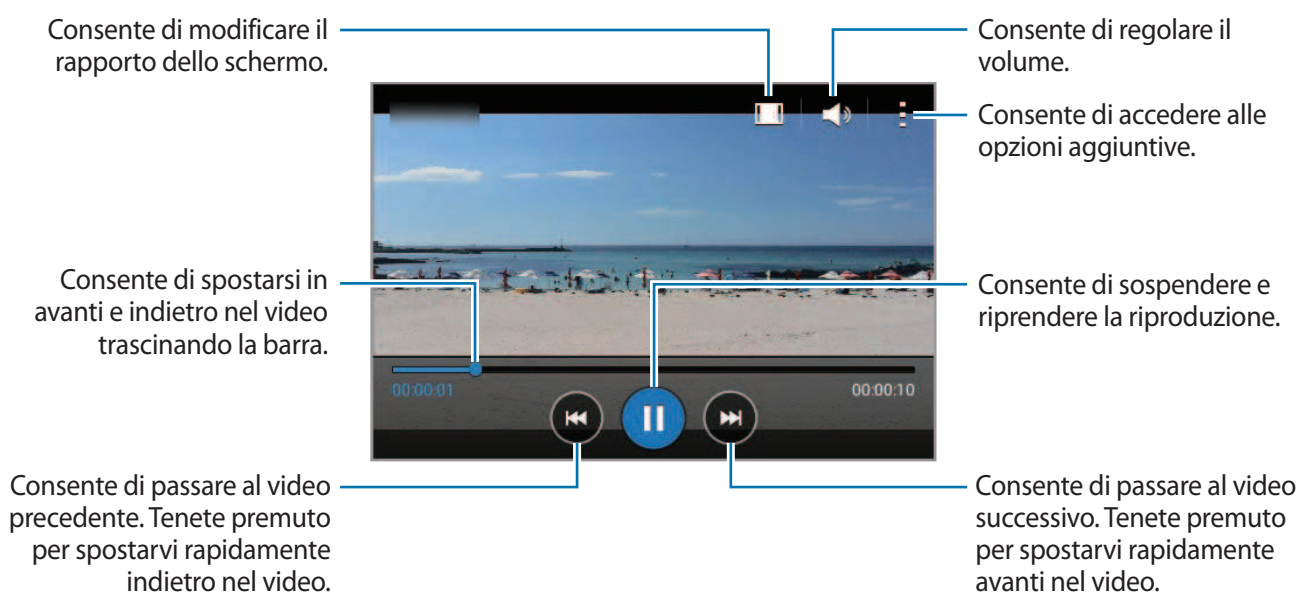

Condivisione o eliminazione dei video

Tocate **Video** nel menu Appl.

Tenete premuto un video, toccate **⋮** → **Condividi**, quindi selezionate un metodo di condivisione.

Tocate **⋮** → **Elimina**, selezionate i video, quindi toccate **Fatto**.

Applicazioni e funzioni utili

Calendario

Avvio di Calendario

Utilizzate questa applicazione per gestire eventi e attività.

Toccate **Calendario** nel menu Appl.



Toccate **⋮** e utilizzate le seguenti opzioni:

- **Vai:** consente di passare ad una data specifica.
- **Elimina:** consente di eliminare eventi o attività.
- **Cerca:** consente di cercare eventi o attività.
- **Sincronizza:** consente di sincronizzare gli eventi e le attività con i vostri account.
- **Calendari:** consente di selezionare i calendari da visualizzare.
- **Impostazioni:** consente di modificare le impostazioni per Calendario.

Creazione di eventi o attività

- 1 Toccate **Calendario** nel menu Appl.
- 2 Toccate **+**. In alternativa, selezionate una data senza eventi o attività e toccate nuovamente la data.

Se per la data ci sono già salvati eventi o attività, toccate la data e toccate **+**.

- 3 Selezionate un evento o un'attività ed inserite i dettagli.

- **Aggiungi evento:** consente di impostare una data di inizio e di fine per un evento. Potete impostare una ripetizione facoltativa.
- **Aggiungi attività:** consente di aggiungere un'attività da eseguire in una data specifica. Potete impostare una priorità facoltativa.

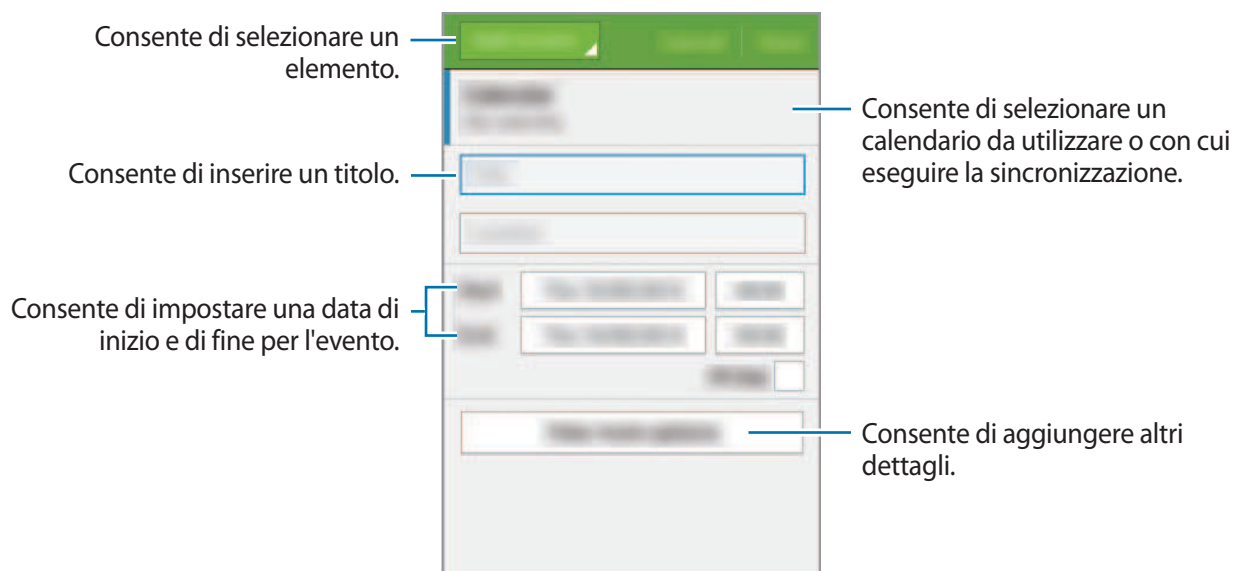

- 4 Toccate **Salva** per salvare l'evento o l'attività.

Sincronizzazione di eventi e attività con i vostri account

Toccate **Calendario** nel menu Appl.

Per sincronizzare eventi e attività con i vostri account, toccate  → **Sincronizza**.

Per aggiungere gli account con cui eseguire la sincronizzazione, toccate  → **Calendari** → **Aggiungi account**. Successivamente, selezionate un account con cui eseguire la sincronizzazione ed effettuate l'accesso. Quando viene aggiunto un account, accanto al nome dell'account viene visualizzato un cerchio verde.

Per modificare l'opzione di sincronizzazione degli account, nel menu Applicazioni, toccate **Impostazioni**, quindi selezionate un servizio account sotto **ACCOUNT**.

Eliminazione di eventi o attività

Toccate **Calendario** nel menu Appl.

Per eliminare eventi o attività, toccate  → **Elimina**, selezionate gli eventi o le attività, quindi toccate **Fatto** → **OK**.

Per eliminare un evento o un'attività mentre li visualizzate, toccate  → **Elimina** → **OK**.

Per contrassegnare le attività come completate, toccate una data in cui sono previste delle attività e selezionate le attività completate.

Condivisione di eventi o attività

Toccate **Calendario** nel menu Appl.

Per condividere un evento o un'attività mentre li visualizzate, toccate  → **Condividi**, quindi selezionate un metodo di condivisione.

Calcolatr.

Utilizzate questa applicazione per effettuare calcoli semplici o complessi.

Toccate **Calcolatr.** nel menu Appl.

Ruotate il dispositivo posizionandolo in orizzontale per utilizzare la calcolatrice scientifica. Se **Rotazione schermo** é disattivata, toccate  → **Calcolatrice scientifica**.

ChatON

Utilizzate questa applicazione per chiacchierare e socializzare con i vostri amici singolarmente o in gruppi. Quando effettuate l'accesso al vostro account Samsung, potete visualizzare tutta la cronologia della vostra chat inviata dai dispositivi registrati.

Toccate **ChatON** nel menu Appl.



La disponibilità di questa applicazione potrebbe variare in base al paese o al gestore telefonico.

Seguite le istruzioni visualizzate per completare la configurazione.

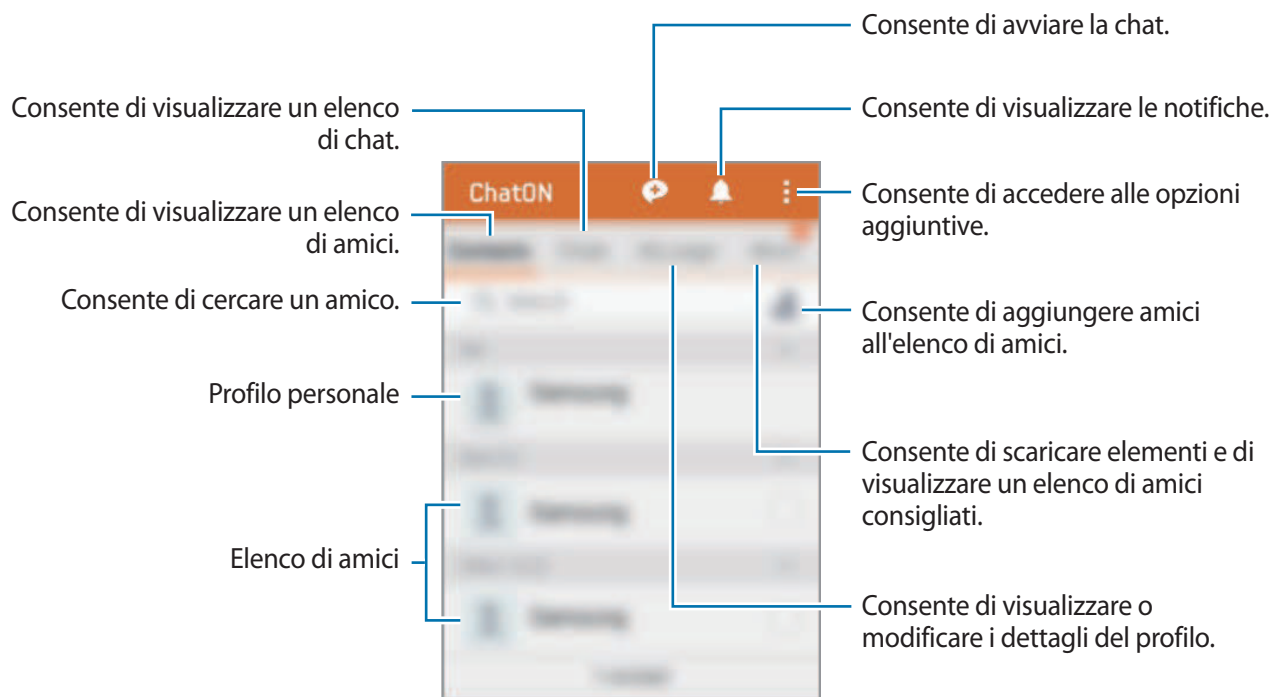

Toccate , selezionate gli amici con cui iniziare a chattare, quindi toccate **Fatto**.

Orologio

Sveglia

Nel menu Appl., toccate **Orologio** → **Sveglia**.

Impostazione delle sveglie

Tocate **+** nell'elenco sveglie, impostate un'ora per la sveglia, selezionate i giorni in cui la sveglia deve ripetersi, impostate altre varie opzioni della sveglia, quindi toccate **Salva**. Per attivare o disattivare le sveglie, toccate  accanto alla sveglia nell'elenco sveglie.

- **Sospendi:** consente di impostare il numero di ripetizioni della sveglia dopo l'orario stabilito e il relativo intervallo.
- **Sveglia Smart:** consente di impostare un'ora ed un tono per la sveglia intelligente. Una sveglia intelligente inizia a suonare a volume basso qualche minuto prima dell'attivazione della sveglia prevista. Il volume della sveglia intelligente aumenta gradualmente finché non la spegnete o non suona la sveglia preimpostata.

Interruzione delle sveglie

Trascinate **X** fuori dal cerchio grande per interrompere una sveglia. Se avete attivato in precedenza l'opzione di sospensione, trascinate **ZZ** fuori dal cerchio per ripetere la sveglia dopo un periodo di tempo specifico.

Eliminazione delle sveglie

Tocate  → **Elimina**, selezionate le sveglie, quindi toccate **Fatto**.

Fusi orari

Nel menu Appl., toccate **Orologio** → **Fusi orari**.

Creazione dei fusi orari

Toccate **+** e inserite il nome di una città o selezionate una città dall'elenco città.

Eliminazione dei fusi orari

Toccate **:** → **Elimina**, selezionate i fusi orari, quindi toccate **Fatto**.

Cronometro

Nel menu Appl., toccate **Orologio** → **Cronometro**.

Toccate **Avvio** per avviare il cronometro. Toccate **Parziale** per registrare i tempi parziali.

Toccate **Ferma** per interrompere il cronometro. Per cancellare i tempi parziali, toccate **Reimposta**.

Per impostare il dispositivo per oscurare lo schermo durante i tempi parziali, toccate **:** → **Impostazioni** → **Mantieni schermo attenuato**.

Timer

Nel menu Appl., toccate **Orologio** → **Timer**.

Impostate la durata, quindi toccate **Avvio**.

Trascinate **X** fuori dal cerchio grande quando il timer scatta.

Per modificare le impostazioni della suoneria degli allarmi, toccate **:** → **Impostazioni**.

Download

Utilizzate questa applicazione per visualizzare i file scaricati tramite le applicazioni.

Toccate **Download** nel menu Appl.



La disponibilità di questa applicazione potrebbe variare in base al paese o al gestore telefonico.

Selezionate un file per aprirlo con un'applicazione adeguata.

Per ordinare i file per data, titolo o dimensione, toccate  → **Ordina per**.

Per cancellare la cronologia, toccate  → **Cancella elenco**.

Games

Utilizzate questa applicazione per acquistare e scaricare giochi.



La disponibilità di questa applicazione potrebbe variare in base al paese o al gestore telefonico.

- 1 Toccate **Games** nel menu Appl.
- 2 Toccate il tasto download su un gioco.
Il file di installazione verrà salvato nella cartella **Download**.
- 3 Per installare il gioco, aprite il menu Applicazioni e toccate **Download**.
- 4 Selezionate il file di installazione e seguite le istruzioni visualizzate.



Promemoria

Utilizzate questa applicazione per creare promemoria e organizzarli per categoria.

Toccate **Promemoria** nel menu Appl.

Composizione dei promemoria

Toccate **+** nell'elenco dei promemoria e inserite un promemoria. Durante la composizione di un promemoria, utilizzate le seguenti opzioni:

-  : consente di creare o di impostare una categoria.
-  : consente di inserire delle immagini.
-  : consente di creare una registrazione vocale da inserire.

Per salvare il promemoria, toccate **Salva**.

Per modificare un promemoria, toccate un promemoria, quindi toccate il contenuto del promemoria.

Ricerca di promemoria

Toccate **Q** nell'elenco dei promemoria e inserite una parola chiave per cercare i promemoria che contengono la parola chiave.

Aggiunta e gestione delle categorie

Create delle categorie per ordinare e gestire i promemoria.

Nell'elenco dei promemoria, toccate  → **Gestisci categorie**.

Per aggiungere una nuova categoria, toccate **+**, inserite il nome di una categoria, quindi toccate **OK**.

Per eliminare una categoria, toccate  accanto alla categoria.

Per rinominare una categoria, tenete premuto il nome di una categoria, inserite un nuovo nome per la categoria, quindi toccate **OK**.

Per modificare l'ordine delle categorie, toccate  accanto a una categoria e trascinatelo in alto o in basso in un'altra posizione.

Accesso alle opzioni aggiuntive

Potete accedere ad opzioni aggiuntive sull'elenco dei promemoria e durante la visualizzazione dei promemoria.

Nell'elenco dei promemoria, toccate  ed utilizzate le seguenti opzioni:

- **Seleziona:** consente di selezionare i promemoria per applicare delle opzioni.
- **Elimina:** consente di eliminare i promemoria.
- **Account:** consente di sincronizzare i promemoria con il vostro account Samsung.

Durante la visualizzazione di un promemoria, toccate  e utilizzate le seguenti opzioni:

- **Elimina:** consente di eliminare il promemoria.
- **Condividi con:** consente di condividere il promemoria con altri.
- **Stampa:** consente di stampare il promemoria collegando il dispositivo a una stampante. Fate riferimento a [Stampa mobile](#) per maggiori informazioni.

Radio



Ascolto della Radio FM

Tocate **Radio** nel menu Appl.

Collegate l'auricolare al dispositivo prima di avviare la Radio FM.



La Radio FM ricercherà e salverà automaticamente le stazioni disponibili quando l'avviate per la prima volta.

Toccate  per accendere la Radio FM. Selezionate la stazione radio desiderata dall'elenco delle stazioni e toccate  per tornare alla schermata della Radio FM.

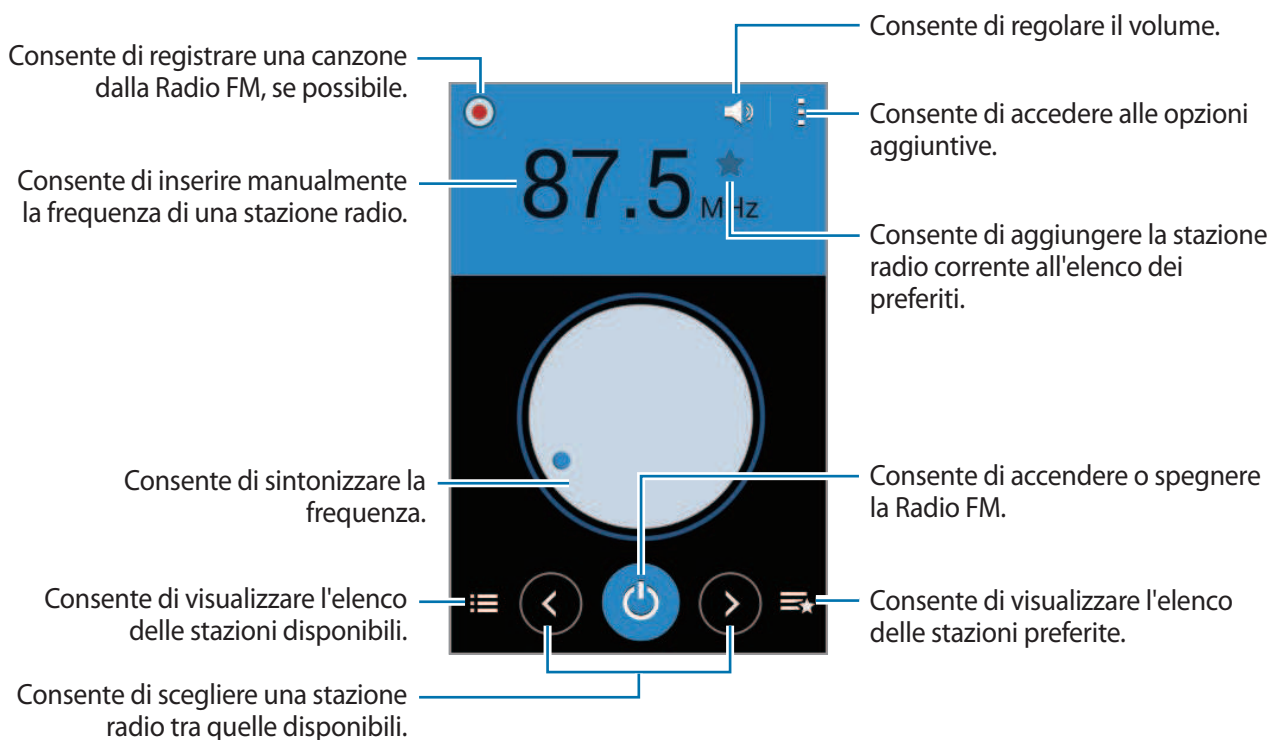

Ricerca delle stazioni radio

Toccate **Radio** nel menu Appl.

Toccate  → **Scansione**, quindi selezionate un'opzione per la scansione. La Radio FM cercherà e memorizzerà automaticamente le stazioni disponibili.

Selezionate la stazione radio desiderata dall'elenco delle stazioni e toccate  per tornare alla schermata della Radio FM.

Aggiunta delle stazioni all'elenco dei preferiti





Toccate **Radio** nel menu Appl.

Scorrete fino ad una stazione radio, quindi toccate  per aggiungere la stazione all'elenco preferiti.

Registratore vocale

Registrazione dei promemoria vocali

Toccate **Registratore vocale** nel menu Appl.



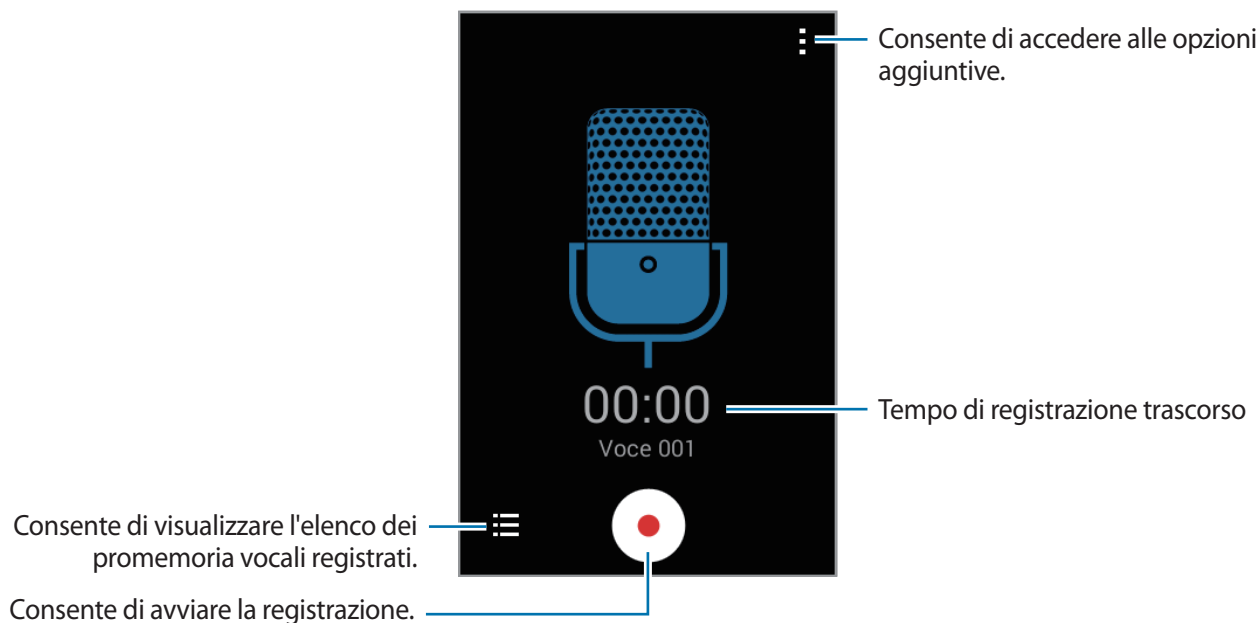

Toccate  per avviare la registrazione. Parlate vicino al microfono. Toccate  per sospendere la registrazione. Per annullare la registrazione, toccate . Toccate  per terminare la registrazione.



Riproduzione dei promemoria vocali

Toccate **Registratore vocale** nel menu Appl.

Toccate  e selezionate un promemoria vocale da riprodurre.

-  /  : consente di sospendere o riprendere la riproduzione.
-  /  : consente di passare al promemoria vocale precedente o successivo.

Gestione dei promemoria vocali

Nel menu Appl., toccate **Registratore vocale** → ☰.

Tocate ☰ e selezionate una delle seguenti opzioni:

- **Seleziona:** consente di selezionare i promemoria vocali per applicare delle opzioni.
- **Elimina:** consente di selezionare i promemoria vocali da eliminare.
- **Impostazioni:** consente di modificare le impostazioni del registratore vocale.

Rinomina dei promemoria vocali

Tenete premuto il promemoria vocale, toccate ☰ → **Rinomina**, inserite il nuovo nome del promemoria vocale, quindi toccate **OK**.

Applicazioni Google

Google offre applicazioni di intrattenimento, social network e business. Potrebbe essere necessario possedere un account Google per accedere ad alcune applicazioni. Per maggiori informazioni, fate riferimento a [Configurazione degli account](#).

Per visualizzare altre informazioni relative alle applicazioni, aprite la schermata principale di ciascuna applicazione e toccate ☰ → **Guida**.



La disponibilità o l'aspetto di alcune applicazioni potrebbero variare in base al Paese o al gestore telefonico.

Chrome

Cercate informazioni ed esplorate pagine Web.

Google Mail

Inviare o ricevete e-mail tramite il servizio Google Mail.

Google+

Condividete le notizie e seguite gli aggiornamenti condivisi da familiari, amici ed altro. Inoltre, potete eseguire il backup delle vostre foto e video e tanto altro.

Maps

Individuate la vostra posizione sulla mappa, cercate luoghi e visualizzate le informazioni relative alla posizione per diversi luoghi.

Play Music

Scoprite, ascoltate e condividete musica sul vostro dispositivo.

Play Movies

Guardate i video memorizzati sul dispositivo e scaricate vari contenuti da guardare da **Play Store**.

Play Books

Scaricate vari libri da **Play Store** e leggeteli.

Play Edicola

Leggete quotidiani e riviste di vostro interesse in un luogo comodo.

Play Games

Scaricate giochi da **Play Store** e giocateci con altri.

Drive

Memorizzate i contenuti sul cloud, eseguite l'accesso da ovunque e condividetelo con altri.

YouTube

Guardate o create video e condivideteli con altri.

Foto

Gestite foto, album e video salvati sul dispositivo e caricati su **Google+**.

Hangout

Chattate con i vostri amici singolarmente o in gruppo ed utilizzate immagini, emoticon e chiamate video mentre chattate.

Google

Cercate rapidamente elementi su internet o sul dispositivo.

Ricerca vocale

Cercate rapidamente elementi pronunciando una parola chiave una frase.

Impostazioni Google

Configurate le impostazioni relative ad alcune funzioni offerte da Google.

Connessione con altri dispositivi

Bluetooth

Informazioni sul Bluetooth

Il Bluetooth crea una connessione senza fili diretta tra due dispositivi a breve distanza. Utilizzate il Bluetooth per scambiare dati o file multimediali con altri dispositivi.



- Samsung non è responsabile per la perdita, l'intercettazione o l'abuso dei dati inviati o ricevuti tramite Bluetooth.
- Verificate sempre di condividere e ricevere dati da dispositivi affidabili e adeguatamente protetti. In presenza di ostacoli tra i dispositivi, la distanza operativa potrebbe diminuire.
- Alcuni dispositivi, in particolare quelli che non sono stati collaudati o approvati da Bluetooth SIG, potrebbero essere incompatibili con il dispositivo.
- Non utilizzate la funzione Bluetooth per scopi illegali (ad esempio, copie pirata di file o registrazione illegale di comunicazioni a scopo commerciale).

Samsung non è responsabile per le ripercussioni di un utilizzo illegale della funzione Bluetooth.

Abbinamento con altri dispositivi Bluetooth

- 1 Nel menu Appl., toccate **Impostazioni** → **Bluetooth**, toccate il cursore **Bluetooth** per attivarlo, quindi toccate **Ricerca**.

Vengono elencati i dispositivi rilevati.

Per impostare il dispositivo come visibile ad altri dispositivi, toccate il nome del dispositivo.

- 2 Selezionate il dispositivo da associare.

Se il vostro dispositivo ha eseguito l'associazione al dispositivo in precedenza, toccate il nome del dispositivo senza confermare la passkey autogenerata.

Se il dispositivo da abbinare non è nell'elenco, richiedete che il dispositivo attivi la sua opzione di visibilità.

- 3 Accettate la richiesta di autorizzazione Bluetooth su entrambi i dispositivi per confermare.

Invio e ricezione dei dati

Molte applicazioni supportano il trasferimento dei dati tramite Bluetooth. Potete condividere dati, come contatti o file multimediali, con altri dispositivi Bluetooth. Le seguenti azioni sono un esempio dell'invio di un'immagine ad un altro dispositivo.

Invio di un'immagine

- 1 Nel menu Appl., toccate **Galleria**.

- 2 Selezionate un'immagine.

- 3 Toccate  → **Bluetooth**, quindi selezionate un dispositivo a cui trasferire l'immagine.

Se il dispositivo da abbinare non è nell'elenco, richiedete che il dispositivo attivi la sua opzione di visibilità. In alternativa, impostate il vostro dispositivo come visibile ad altri dispositivi.

- 4 Accettate la richiesta di autorizzazione Bluetooth sull'altro dispositivo.

Ricezione di un'immagine

Quando un altro dispositivo vi invia un'immagine, accettate la richiesta di autorizzazione Bluetooth. L'immagine ricevuta verrà salvata nella cartella **Galleria** → **Download**.

Annullamento dell'associazione dei dispositivi Bluetooth



- 1 Nel menu Appl., toccate **Impostazioni** → **Bluetooth**.
Il dispositivo visualizza i dispositivi connessi nell'elenco.
- 2 Toccate  accanto al nome del dispositivo per annullare l'associazione.
- 3 Toccate **Dissocia**.

Wi-Fi Direct

Info su Wi-Fi Direct

Wi-Fi Direct connette direttamente dei dispositivi tramite una rete Wi-Fi senza richiedere un punto di accesso.

Connessione ad altri dispositivi

- 1 Nel menu Appl., toccate **Impostazioni** → **Wi-Fi**, quindi toccate il cursore **Wi-Fi** per attivarlo.
- 2 Toccate  → **Wi-Fi Direct**.
Vengono elencati i dispositivi rilevati.
- 3 Selezionate il dispositivo a cui connettervi.
Per effettuare la connessione a più dispositivi, toccate  → **Connessione multipla**.
Per cambiare il nome del dispositivo, toccate  → **Rinominare il dispositivo**.
- 4 Accettate la richiesta di autorizzazione Wi-Fi Direct sull'altro dispositivo per confermare.

Invio e ricezione dei dati

Potete condividere dati, come contatti o file multimediali, con altri dispositivi. Le seguenti azioni sono un esempio dell'invio di un'immagine ad un altro dispositivo.

Invio di un'immagine

- 1 Nel menu Appl., toccate **Galleria**.
- 2 Selezionate un'immagine.
- 3 Toccate  → **Wi-Fi Direct**, quindi selezionate un dispositivo a cui trasferire l'immagine.
- 4 Accettate la richiesta di autorizzazione Wi-Fi Direct sull'altro dispositivo.

Ricezione di un'immagine

Quando un altro dispositivo vi invia un'immagine, accettate la richiesta di autorizzazione Wi-Fi Direct. L'immagine ricevuta verrà salvata nella cartella **Galleria** → **Download**.

Interruzione della connessione al dispositivo

- 1 Nel menu Appl., toccate **Impostazioni** → **Wi-Fi**.
- 2 Toccate  → **Wi-Fi Direct**.
Il dispositivo visualizza nell'elenco i dispositivi connessi.
- 3 Toccate **Termina connessione** → **OK** per disconnettere i dispositivi.

NFC

Informazioni su NFC

Il dispositivo è in grado di leggere i tag NFC (Near Field Communication) che contengono diversi tipi di informazioni. Inoltre, potete utilizzare questa funzione per effettuare pagamenti e acquistare biglietti per mezzi di trasporto o eventi dopo aver scaricato le apposite applicazioni.



La batteria contiene un'antenna NFC integrata. Maneggiate con cura la batteria per evitare di danneggiare l'antenna NFC.

Utilizzo della funzione NFC

Utilizzate la funzione NFC per inviare immagini o contatti ad altri dispositivi e per leggere le informazioni sui prodotti dai tag NFC. Se inserite una scheda SIM o USIM con funzioni di pagamento, potete utilizzare il dispositivo per effettuare pagamenti comodamente.

Nel menu Appl., toccate **Impostazioni** → **NFC**, quindi toccate il cursore **NFC** per attivarlo.

Avvicinate l'area dell'antenna NFC posta sul retro del vostro dispositivo ad un tag NFC. Verranno visualizzate le informazioni relative al tag.



Assicuratevi che lo schermo del dispositivo sia sbloccato. Altrimenti, il dispositivo non leggerà i tag NFC e non riceverà i dati.

Acquisti tramite la funzione NFC

Per poter utilizzare la funzione NFC per eseguire pagamenti, dovrete effettuare la registrazione a un servizio di mobile payment. Per effettuare la registrazione o per ottenere maggiori informazioni sul servizio, contattate il vostro gestore telefonico.

Nel menu Appl., toccate **Impostazioni** → **NFC**, quindi toccate il cursore **NFC** per attivarlo.

Avvicinate il retro del vostro dispositivo al lettore di schede NFC.

Per impostare l'applicazione predefinita di pagamento, toccate **Tocca e paga** e selezionate un'applicazione.



L'elenco dei servizi di pagamento potrebbe non comprendere tutte le applicazioni di pagamento disponibili.

Invio di dati

Utilizzate la funzione Android Beam per inviare dati, come pagine Web e contatti, a dispositivi abilitati NFC.

- 1 Nel menu Appl., toccate **Impostazioni** → **NFC**, quindi toccate il cursore **NFC** per attivarlo.
- 2 Toccate **Android Beam** e toccate il cursore **Android Beam** per attivarlo.
- 3 Selezionate un elemento e avvicinate l'antenna NFC dell'altro dispositivo all'antenna NFC del vostro dispositivo.
- 4 Quando sullo schermo compare **Toccate per avviare il trasferimento.**, toccate lo schermo del dispositivo per inviare l'elemento.

Stampa mobile

Connettete il dispositivo ad una stampante tramite Wi-Fi oppure Wi-Fi Direct e stampate immagini o documenti.



Alcune stampanti potrebbero non essere compatibili con il dispositivo.



Aggiunta dei plug-in per stampante

Aggiungete i plug-in per stampante per le stampanti che desiderate collegare al dispositivo.

Nel menu Appl., toccate **Impostazioni** → **Stampa** → **Scarica plug-in**, quindi cercate un plug-in per stampante su **Play Store**. Selezionate un plug-in per stampante e installatelo.

Connessione ad una stampante

Nel menu Appl., toccate **Impostazioni** → **Stampa**, selezionate un plug-in per stampante, quindi toccate il cursore in alto a destra sullo schermo per attivarlo. Il dispositivo cerca le stampanti connesse alla stessa rete Wi-Fi del dispositivo. Selezionate una stampante da utilizzare come stampante predefinita.

Per aggiungere le stampanti manualmente, selezionate un plug-in per stampante, toccate  → **Aggiungi stampante** → , inserite i dettagli, quindi toccate **OK**.

Per modificare le impostazioni di stampa, selezionate un plug-in per stampante e toccate  → **Impostazioni**.

Contenuti di stampa

Durante la visualizzazione dei contenuti, come immagini o documenti, toccate  → **Stampa**, quindi selezionate una stampante.

Gestione dispositivo e dati

Aggiornamento del dispositivo

Potete effettuare l'aggiornamento del dispositivo all'ultima versione software.

Aggiornamento “over-the-air”

Potete effettuare automaticamente l'aggiornamento del dispositivo all'ultima versione software tramite il servizio firmware over-the-air (FOTA).

Nel menu Appl., toccate **Impostazioni** → **Info sul dispositivo** → **Aggiornamenti software** → **Aggiorna**.

Aggiornamento con Samsung Kies

Scaricate l'ultima versione di Samsung Kies dal sito Web di Samsung. Avviate Samsung Kies e collegate il dispositivo al computer. Samsung Kies riconoscerà automaticamente il dispositivo e ne mostrerà gli aggiornamenti in una finestra, quando disponibili. Fate clic sul tasto **Aggiorna** nella finestra per avviare l'aggiornamento. Fate riferimento alla guida Samsung Kies per maggiori informazioni su come effettuare l'aggiornamento.



- Non spegnete il computer e non scollegate il cavo USB durante l'aggiornamento del dispositivo.
- Non collegate altri dispositivi multimediali al computer durante l'aggiornamento del dispositivo. Ciò potrebbe interferire con il processo di aggiornamento.

Trasferimento di file tra il dispositivo e un computer

Trasferite i file audio, video, immagine o altri tipi di file dal dispositivo al computer o viceversa.



Non scollegate il cavo USB dal dispositivo durante il trasferimento di file. Ciò potrebbe causare la perdita dei dati o danneggiare il dispositivo.



- Non scollegate il dispositivo dal computer quando riproducete file salvati nel dispositivo sul computer connesso. Al termine della riproduzione del file, scollegate il dispositivo dal computer.
- La connessione tra i dispositivi potrebbe non risultare corretta se sono connessi tramite hub USB. Collegate direttamente il dispositivo alla porta USB del computer.

Connessione come dispositivo multimediale

- 1 Collegate il dispositivo ad un computer tramite il cavo USB.
- 2 Aprite il pannello delle notifiche, quindi toccate **Connesso come dispositivo multimediale** → **Dispositivo multimediale (MTP)**.
Toccate **Fotocamera (PTP)** se il computer non supporta Media Transfer Protocol (MTP) o non dispone di un driver appropriato installato.
- 3 Trasferite i file tra il dispositivo e il computer.

Connessione con Samsung Kies

Samsung Kies è un'applicazione per computer che gestisce contenuti multimediali e informazioni personali con i dispositivi Samsung. Scaricate l'ultima versione di Samsung Kies dal sito Web di Samsung.

- 1 Collegate il dispositivo ad un computer tramite il cavo USB.
Samsung Kies si avvierà automaticamente sul computer. In caso contrario, fate clic due volte sull'icona Samsung Kies visualizzata sul computer.
- 2 Trasferite i file tra il dispositivo e il computer.
Per maggiori informazioni, fate riferimento alla guida di Samsung Kies.

Backup e ripristino dei dati

Protegete le informazioni personali, i dati delle applicazioni e le impostazioni sul dispositivo. Potete eseguire il backup delle informazioni riservate su un account di backup e accedervi in seguito.

Utilizzo di un account Google

- 1 Toccate **Impostazioni** nel menu Appl.
- 2 Toccate **Backup e ripristino** e selezionate **Backup dati personali**.
- 3 Toccate **Account di backup** e selezionate un account come account di backup.



Per ripristinare i dati, dovete eseguire l'accesso all'account Google nella procedura guidata di configurazione. Potete avviare e aprire la procedura guidata di configurazione eseguendo il ripristino dei dati di fabbrica sul dispositivo. Se non accedete al vostro account Google dalla procedura guidata di configurazione, non potete ripristinare i dati di backup.

Utilizzo di un account Samsung

- 1 Nel menu Appl., toccate **Impostazioni** → **Aggiungi account** → **Samsung account**, quindi accedete al vostro account Samsung.
- 2 Toccate **Impostazioni** nel menu Appl.
- 3 Toccate **Samsung account** → **Backup**, selezionate gli elementi di cui eseguire il backup, quindi toccate **Esegui backup ora** → **Esegui backup**.



Per ripristinare i dati, aprite il menu Applicazioni, toccate **Impostazioni** → **Samsung account** → **Ripristino**, selezionate gli elementi, quindi toccate **Ripristina adesso**.

Esecuzione del ripristino dati

Eliminate tutte le impostazioni e i dati sul dispositivo. Prima di eseguire il ripristino ai valori di fabbrica, assicuratevi di eseguire il backup di tutti i dati importanti memorizzati sul dispositivo. Per maggiori informazioni, fate riferimento a [Backup e ripristino dei dati](#).

Nel menu Appl., toccate **Impostazioni** → **Backup e ripristino** → **Ripristina dati di fabbrica** → **Ripristina dispositivo** → **Elimina tutto**. Il dispositivo si riavvia automaticamente.

Impostazioni

Informazioni su Impostazioni

Utilizzate questa applicazione per configurare il dispositivo, impostare le opzioni relative alle applicazioni e aggiungere account.

Toccate **Impostazioni** nel menu Appl.

WIRELESS E RETE

Wi-Fi

Attivate la funzione Wi-Fi per connettervi ad una rete Wi-Fi ed accedere ad Internet o ad altri dispositivi di rete.

Nel menu Impostazioni, toccate **Wi-Fi**, quindi toccate il cursore **Wi-Fi** per attivarlo.

Il dispositivo è in grado di mantenere una connessione di rete stabile selezionando automaticamente la rete Wi-Fi o la rete mobile per utilizzare il segnale più potente. Per passare automaticamente da una rete all'altra, selezionate **Rete Intelligente**.

Per utilizzare le opzioni, toccate .

- **Scansione:** consente di cercare le reti disponibili.
- **Wi-Fi Direct:** consente di attivare Wi-Fi Direct e di connettere dei dispositivi direttamente tramite Wi-Fi per condividere file.
- **Avanzate:** consente di personalizzare le impostazioni della rete Wi-Fi.
- **Pulsante WPS:** consente la connessione ad una rete Wi-Fi protetta tramite un tasto WPS.
- **Immissione PIN WPS:** consente la connessione ad una rete Wi-Fi protetta tramite un PIN WPS.

Impostazione della connessione Wi-Fi in modalità standby

Tocate  → **Avanzate** → **Wi-Fi in standby**.



Quando lo schermo è spento, il dispositivo disattiva automaticamente la connessione Wi-Fi. A questo punto, il dispositivo inizierà ad utilizzare automaticamente la connessione dati di rete mobile, se l'avrete precedentemente impostata. Questa impostazione potrebbe determinare costi aggiuntivi in caso di trasferimento dei dati. Per evitare costi aggiuntivi, impostate questa opzione su **Sempre**.

Impostazioni notifica di rete

Il dispositivo visualizza le reti Wi-Fi rilevate e mostra un'icona sulla barra di stato per notificarne la disponibilità.

Tocate  → **Avanzate** e selezionate **Notifica di rete** per attivare questa funzione.

Bluetooth

Attivate la funzione Bluetooth per scambiare dati a breve distanza.

Nel menu Impostazioni, toccate **Bluetooth**, quindi toccate il cursore **Bluetooth** per attivarlo.

Per utilizzare altre opzioni, toccate .

- **Timeout visibilità:** consente di impostare la durata di visibilità del dispositivo.
- **File ricevuti:** consente di visualizzare i file ricevuti tramite Bluetooth.

Tethering e Router Wi-Fi

Utilizzate il dispositivo come router Wi-Fi per condividere la connessione dati di rete mobile del dispositivo con altri dispositivi. Per maggiori informazioni, fate riferimento a [Tethering e Router Wi-Fi](#).

Nel menu Impostazioni, toccate **Tethering e Router Wi-Fi**.

- **Router Wi-Fi:** consente di utilizzare il dispositivo come router Wi-Fi per condividere la connessione dati di rete mobile del dispositivo con un computer o con altri dispositivi abilitati tramite la rete Wi-Fi. Potete utilizzare questa funzione quando la connessione di rete non è disponibile.

- **Tethering USB:** consente di utilizzare il tethering USB per condividere la connessione dati di rete mobile del dispositivo con un computer tramite cavo USB. Dopo averlo collegato ad un computer, potrete utilizzare il dispositivo come modem per il computer.
- **Tethering Bluetooth:** consente di utilizzare il tethering Bluetooth per condividere la connessione dati di rete mobile del dispositivo con un computer o altri dispositivi tramite Bluetooth.

Modalità offline

Disattiva le funzionalità di rete del dispositivo. Potrete utilizzare soltanto i servizi che non richiedono l'accesso ad una rete.

Nel menu Impostazioni, toccate **Modalità offline**.

Utilizzo dati

Monitorate il consumo dei dati di rete mobile e personalizzate le impostazioni per la loro limitazione.

Nel menu Impostazioni, toccate **Utilizzo dati**.

- **Connessione dati:** consente di attivare la connessione dati di rete mobile.
- **Limite utilizzo dati:** consente di impostare un limite per l'utilizzo del traffico dati.
- **Periodo utilizzo dei dati:** consente di impostare una data di ripristino mensile per monitorare il consumo dei dati tra un periodo e l'altro.

Per utilizzare altre opzioni, toccate .

- **Roaming dati:** consente di utilizzare la connessione dati in roaming.
- **Lim. dati background:** consente di disattivare la sincronizzazione dei dati attivi in background, quando utilizzate una rete mobile.
- **Sincroniz. dati auto:** consente di attivare o disattivare la sincronizzazione auto delle applicazioni, come calendario o e-mail. Potete selezionare le informazioni da sincronizzare per ogni account in **Impostazioni** → **ACCOUNT**.
- **Mostra uso Wi-Fi:** consente di visualizzare il consumo del traffico dati tramite la rete Wi-Fi.
- **Router Wi-Fi:** consente di selezionare un router W-Fi per evitarne l'utilizzo da parte delle applicazioni attive in background.

NFC

Attivate la funzione NFC per leggere o scrivere tag NFC che contengono informazioni.

Nel menu Impostazioni, toccate **NFC**, quindi toccate il cursore **NFC** per attivarlo.

- **Android Beam:** consente di attivare la funzione Android Beam per inviare dati, come pagine Web e contatti, a dispositivi abilitati NFC.
- **Tocca e paga:** consente di impostare l'applicazione predefinita di pagamento per i pagamenti mobili.



L'elenco dei servizi di pagamento potrebbe non comprendere tutte le applicazioni di pagamento disponibili.

Altre reti

Personalizzate le impostazioni relative alle connessioni di rete del dispositivo.

Nel menu Impostazioni, toccate **Altre reti**.

App messaggi predefinita

Selezionate l'applicazione predefinita da usare per la messaggistica.

VPN

Configurate e connettetevi alle reti VPN (Virtual Private Networks).

Reti mobili

- **Connessione dati:** consente di attivare la connessione dati di rete mobile.
- **Roaming dati:** consente di utilizzare la connessione dati in roaming.
- **Profili:** consente di configurare i profili di connessione della rete.
- **Modalità rete:** consente di selezionare il tipo di rete da utilizzare.
- **Operatori di rete:** consente di rilevare le reti disponibili e selezionare una rete per il roaming.

DISPOSITIVO

Schermata di blocco

Modificate le impostazioni relative alla schermata di blocco.

Nel menu Impostazioni, toccate **Schermata di blocco**.

- **Blocco schermo:** consente di modificare il metodo di blocco dello schermo. Le seguenti opzioni potrebbero variare in base al metodo di blocco dello schermo selezionata.
- **Orologio doppio:** consente di visualizzare un doppio orologio.
- **Mostra data:** consente di visualizzare la data insieme all'orologio.
- **Collegamento alla fotocamera:** consente di visualizzare il collegamento alla fotocamera sulla schermata di blocco.



La disponibilità di questa funzione potrebbe variare in base al paese o al gestore telefonico.

- **Info proprietario:** consente di inserire informazioni personali che verranno mostrate insieme all'orologio.
- **Effetto sblocco:** consente di selezionare un effetto da visualizzare quando sbloccate lo schermo.
- **Testo guida:** consente di visualizzare il testo guida sulla schermata di blocco.

Suono

Modificate le impostazioni relative ai suoni del dispositivo.

Nel menu Impostazioni, toccate **Suono**.

- **Volume:** consente di regolare il livello del volume per le suonerie, la musica, i video e le notifiche.
- **Suonerie:**
 - **Suonerie:** consente di aggiungere o selezionare una suoneria per le chiamate in arrivo.
 - **Notifiche:** consente di selezionare una suoneria per gli eventi, come messaggi ricevuti e chiamate perse.
- **Vibrazione con suoneria:** consente di impostare la vibrazione del dispositivo e la riproduzione di una suoneria per le chiamate in arrivo.
- **Tono tastiera composizione:** consente di impostare il suono del dispositivo quando toccate i tasti di composizione.

- **Feedback sonoro:** consente di impostare il suono che il dispositivo riproduce quando selezionate un'applicazione o un'opzione sul touch screen.
- **Tono blocco schermo:** consente di impostare il suono che il dispositivo riproduce quando bloccate o sbloccate il touch screen.

Schermo

Modificate le impostazioni del display.

Nel menu Impostazioni, toccate **Schermo**.

- **Sfondo:**
 - **Schermata Home:** consente di selezionare un'immagine di sfondo per la schermata Home.
 - **Schermata di blocco:** consente di selezionare un'immagine di sfondo per la schermata di blocco.
 - **Schermata Home e di blocco:** consente di selezionare un'immagine come sfondo sia per la schermata Home che per quella di blocco.
- **Pannello notifiche:** consente di personalizzare gli elementi che compariranno sul pannello delle notifiche.
 - **Regolazione luminosità:** consente di visualizzare la barra di regolazione della luminosità sul pannello delle notifiche.
 - **Impostazione pulsanti pannello:** consente di riorganizzare i tasti di impostazione rapida visualizzati sul pannello delle notifiche.
- **Luminosità:** consente di impostare la luminosità dello schermo.
- **Rotazione automatica:** consente di ruotare automaticamente il contenuto alla rotazione del dispositivo.
- **Spegnimento schermo:** consente di impostare la durata della retroilluminazione dello schermo.
- **Pausa schermo:** consente di avviare uno screensaver quando il dispositivo è in carica o è collegato ad una docking station da scrivania.
- **Stile carattere:** consente di modificare il tipo di carattere per il testo visualizzato sullo schermo.
- **Dimensione carattere:** consente di modificare la dimensione dei caratteri.
- **Aumenta la leggibilità:** consente di definire il testo per supportarvi nella lettura.

Chiamata

Personalizzate le impostazioni relative alle funzioni di chiamata.

Nel menu Impostazioni, toccate **Chiamata**.

- **Configura messaggi di rifiuto chiamate:** consente di aggiungere o modificare il messaggio inviato quando rifiutate una chiamata.
- **Risposta/Fine chiamata:**
 - **Tasto Home risponde alle chiamate:** consente di rispondere ad una chiamata quando premete il tasto Home.
 - **Termina chiamata:** consente di terminare una chiamata premendo il tasto Accensione o spegnimento.
- **Impostazioni aggiuntive:**
 - **Numero in uscita:** consente di mostrare il vostro ID chiamante agli interlocutori nelle chiamate in uscita.
 - **Trasferimento chiamate:** consente di trasferire le chiamate in arrivo su un altro numero.
 - **Codice area automatico:** consente di inserire automaticamente un prefisso (prefisso o prefisso internazionale) prima di un numero di telefono.
 - **Blocco chiamate:** consente di bloccare le chiamate in entrata e in uscita.
 - **Avviso di chiamata:** consente di ricevere avvisi di chiamata durante una chiamata.
 - **Numeri a selezione fissa:** consente di attivare o disattivare la modalità FDN per impedire le chiamate dai numeri dell'elenco FDN. Inserite il PIN2 fornito con la scheda SIM o USIM.
- **Suonerie e toni tastiera:**
 - **Suonerie:** consente di aggiungere o selezionare una suoneria per le chiamate in arrivo.
 - **Vibrazione con suoneria:** consente di impostare la vibrazione del dispositivo e la riproduzione di una suoneria per le chiamate in arrivo.
 - **Tono tastiera composizione:** consente di impostare il suono del dispositivo quando toccate i tasti della tastiera.
- **Servizio segreteria telefonica:** consente di selezionare la propria segreteria telefonica.
- **Imposta segreteria telefonica:** consente di inserire il numero per accedere alla segreteria telefonica. Richiedete questo numero al vostro gestore telefonico.
- **Account:** consente di accettare chiamate IP e di configurare gli account per i servizi di chiamata IP.
- **Uso chiamate via Internet:** consente di scegliere se utilizzare i servizi di chiamata IP per tutte le chiamate o solo per le chiamate IP.

Memoria

Visualizzate le informazioni relative alla memoria del dispositivo o alla scheda di memoria oppure formattate una scheda di memoria.

Nel menu Impostazioni, toccate **Memoria**.



La formattazione di una scheda di memoria cancellerà in modo permanente tutti i dati dalla scheda.



La capacità realmente disponibile della memoria interna è inferiore alla capacità specificata perché il sistema operativo e le applicazioni predefinite occupano parte della memoria. La capacità disponibile potrebbe variare se effettuate l'aggiornamento del dispositivo.

Batteria

Visualizzate le informazioni relative al consumo della batteria del dispositivo.

Nel menu Impostazioni, toccate **Batteria**.

Gestione applicazioni

Visualizzate e gestite le applicazioni installate sul dispositivo.

Nel menu Impostazioni, toccate **Gestione applicazioni**.

PERSONALE

Posizione

Modificate le impostazioni relative alla vostra posizione.

Nel menu Impostazioni, toccate **Posizione**, quindi toccate il cursore **Posizione** per attivarlo.

- **Modalità:** consente di selezionare un metodo per raccogliere i dati della vostra posizione.
- **RICHIESTE POSIZ. RECENTI:** consente di visualizzare quali applicazioni richiedono le informazioni relative alla vostra posizione corrente e il relativo consumo della batteria.
- **SERVIZI PER LA POSIZIONE:** consente di visualizzare i servizi di posizione utilizzati dal dispositivo.

Sicurezza

Modificate le impostazioni per la sicurezza del dispositivo e della scheda SIM o USIM.

Nel menu Impostazioni, toccate **Sicurezza**.

- **Crittografia dispositivo:** consente di impostare una password per crittografare i dati salvati sul dispositivo. Dovrete inserire la password ad ogni accensione del dispositivo.



Prima di attivare questa impostazione, accertatevi che la batteria sia carica perché la crittografia dei dati potrebbe durare più di un'ora.

- **Crittografia scheda SD esterna:** consente di impostare la crittografia dei file di una scheda di memoria.



Se ripristinate il dispositivo ai valori predefiniti di fabbrica con questa impostazione attiva, il dispositivo potrebbe non leggere i file crittografati. Disattivate questa impostazione prima di ripristinare il dispositivo.

- **Controlli remoti:** consente di controllare il dispositivo smarrito o rubato in remoto, tramite Internet. Per utilizzare questa funzione, dovrete effettuare l'accesso sul vostro account Samsung.
 - **REGISTRAZIONE ACCOUNT:** consente di aggiungere o visualizzare l'account Samsung.
 - **Usa reti senza fili:** consente di impostare la raccolta dei dati di posizione o di stabilire la posizione del dispositivo smarrito o rubato, tramite rete Wi-Fi o mobile.

- **Avviso di cambio SIM:** consente di attivare o disattivare la funzione Find my mobile, che vi aiuta a trovare il dispositivo in caso di smarrimento o furto.



La funzione "Avviso di cambio SIM" è stata concepita per permettere al proprietario/ utilizzatore del dispositivo, in caso di furto o smarrimento, di ottenere il numero telefonico di colui che inserisce nel dispositivo rubato o smarrito una nuova scheda SIM, ciò al fine e nell'ambito della tutela dei legittimi interessi di chi avesse subito il furto del dispositivo o l'avesse smarrito. La funzione "Avviso di cambio SIM" non è operativa automaticamente; la sua attivazione è a discrezione dell'utilizzatore del dispositivo. Quando viene attivata la funzione "Avviso di cambio SIM", nel caso in cui venisse inserita una scheda SIM diversa da quella del primo o (in caso di uno o più trasferimenti dell'apparecchio) dell'ultimo legittimo utilizzatore ("l'utente"), il dispositivo invierà automaticamente un SMS ai numeri telefonici dei destinatari indicati all'atto dell'attivazione della funzione "Avviso di cambio SIM", contenente il messaggio di individuazione predefinito ed il numero telefonico di colui che sta tentando di utilizzare il cellulare con un'altra scheda SIM. Dato lo specifico scopo per il quale la funzione "Avviso di cambio SIM" è stata concepita, si raccomanda l'uso di questa funzione nei limiti e per il periodo di tempo in cui questa risulti strettamente necessaria a perseguire il predetto scopo. Ogni uso del numero telefonico altrui, diverso dal predetto scopo, potrebbe essere fonte di responsabilità da parte dell'utente. È pertanto responsabilità dell'utente assicurarsi che la funzione "Avviso di cambio SIM" sia disattivata prima che il dispositivo venga legittimamente utilizzato da altre persone per loro uso personale. Nel caso in cui la funzione non venisse disattivata, l'utente potrebbe essere ritenuto responsabile per qualsiasi danno causato dall'invio, via SMS, del dato personale sopraindicato, compresi - a mero titolo esemplificativo e non esaustivo - i costi sostenuti da terzi (quali gli operatori di rete) per effetto della trasmissione del predetto dato personale via SMS. Per ulteriori dettagli, fate riferimento alla descrizione della funzione "Avviso di cambio SIM" sul manuale ed, in particolare, alle istruzioni di attivazione e disattivazione della funzione stessa.

- **Vai al sito Web:** consente di accedere al sito Web Trova dispositivo personale (findmymobile.samsung.com). Potete seguire e controllare il dispositivo smarrito o rubato dal sito Web Find my mobile.
- **Configura PIN della SIM:**
 - **Blocca scheda SIM:** consente di attivare o disattivare il blocco PIN in modo che venga richiesto il PIN prima di poter utilizzare il dispositivo.
 - **Modifica PIN della SIM:** consente di modificare il PIN utilizzato per accedere ai dati della SIM o della USIM.
- **Rendi visibili le password:** consente di visualizzare le password al momento dell'inserimento.
- **Amministratori dispositivo:** consente di visualizzare gli amministratori associati al dispositivo. Potete consentire agli amministratori del dispositivo di applicare nuove regole al dispositivo.
- **Sorgenti sconosciute:** consente di impostare il dispositivo per consentire l'installazione di applicazioni da origini sconosciute.

- **Verifica applicazioni:** consente di verificare eventuali contenuti dannosi delle applicazioni prima di installarle.
- **Aggiornamento protezione:** consente di verificare e scaricare gli aggiornamenti di sicurezza.
- **Tipo di memoria:** consente di impostare un tipo di memoria per i file delle credenziali.
- **Credenziali attendibili:** consente di utilizzare certificati e credenziali per garantire un utilizzo sicuro delle varie applicazioni.
- **Installa da memoria dispositivo:** consente di installare i certificati crittografati memorizzati sulla memoria USB.
- **Cancella credenziali:** consente di cancellare le credenziali dal dispositivo e di ripristinare la password.

Lingua e inserimento

Modificate le impostazioni relative alla lingua e all'inserimento del testo. La disponibilità di alcune opzioni potrebbe variare in base alla lingua selezionata.

Nel menu Impostazioni, toccate **Lingua e inserimento**.

Lingua

Selezionate una lingua per tutti i menu e le applicazioni.

Predefinito

Selezionate un tipo di tastiera predefinito per l'inserimento del testo.

Tastiera Samsung

Per modificare le impostazioni della tastiera Samsung, toccate .



Le opzioni disponibili potrebbero variare in base al paese o al gestore telefonico.

- **Italiano:** consente di selezionare un layout di tastiera predefinito.
- **Seleziona lingue di inserimento:** consente di selezionare le lingue per l'inserimento del testo.
- **Previsione testo:** consente di attivare la modalità di previsione del testo, che vi suggerirà le parole durante l'inserimento. Le impostazioni di previsione sono personalizzabili.
- **Sostituzione automatica:** consente di impostare la correzione delle parole errate o incomplete tramite il tocco della barra spaziatrice o il segno di punteggiatura.
- **Maiuscole auto:** consente di impostare il dispositivo per l'inserimento automatico della prima lettera maiuscola dopo un punto, un punto interrogativo o esclamativo.
- **Interlinea automatica:** consente di inserire automaticamente uno spazio tra le parole.

- **Punteggiatura automatica:** consente di inserire un punto dopo che avrete toccato due volte la barra spaziatrice.
- **Scorrimento tastiera:**
 - **Nessuno:** consente di disattivare la funzione di scorrimento della tastiera.
 - **Inserimento continuo:** consente di inserire il testo scorrendo sulla tastiera.
 - **Controllo cursore:** consente di attivare la funzione di navigazione smart sulla tastiera per muovere il cursore facendo scorrere la tastiera.
 - **Inserimento con colpo leggero:** consente di abilitare o disabilitare la tastiera per inserire numeri o simboli quando tenete premuto un tasto e successivamente fate scorrere il dito verso l'alto.
- **Suono:** consente di impostare il suono che il dispositivo riprodurrà al tocco di un tasto.
- **Anteprima carattere:** consente di visualizzare un'anteprima ingrandita del carattere selezionato.
- **Tempo pressione tasto:** consente di impostare l'intervallo di riconoscimento alla pressione dello schermo.
- **Ripristino impostazioni:** consente di ripristinare le impostazioni predefinite della tastiera Samsung.

Google Digitazione vocale

Per modificare le impostazioni per l'inserimento vocale, toccate .

- **Scegli lingue:** consente di selezionare le lingue per l'inserimento del testo.
- **Blocca parole offensive:** consente di impedire il riconoscimento di parole offensive durante l'inserimento vocale.

Ricerca vocale

- **Lingua:** consente di selezionare una lingua per il riconoscimento vocale.
- **Rilevamento parola chiave "Ok Google":** consente di avviare il riconoscimento vocale quando pronunciate il comando di riattivazione mentre utilizzate l'applicazione di ricerca.



La disponibilità di questa funzione potrebbe variare in base al paese o al gestore telefonico.

- **Output vocale:** consente di fornire un feedback vocale per avvisarvi dell'azione corrente.
- **Blocca parole offensive:** consente di nascondere le parole offensive dai risultati della ricerca vocale.
- **Riconoscim. personalizz.:** consente di utilizzare le informazioni di Google dashboard per migliorare l'accuratezza del riconoscimento vocale.
- **Auricolari Bluetooth:** consente di attivare l'inserimento vocale delle parole chiave di ricerca tramite il microfono dell'auricolare Bluetooth quando viene connesso un auricolare Bluetooth.

Opzioni Da testo a voce

- **MOTORE TTS PREFERITO:** consente di selezionare un motore per la sintesi vocale. Per modificare le impostazioni per i motori di sintesi vocale, toccate .
- **Velocità riproduzione:** consente di selezionare una velocità per la funzione Da testo a voce.
- **Ascolta un esempio:** consente di ascoltare un esempio di testo.
- **Stato lingua predefinita:** consente di visualizzare lo stato della lingua predefinita per la funzione Da testo a voce.

Velocità puntatore

Regolate la velocità del puntatore del mouse o del trackpad collegato al dispositivo.

Backup e ripristino

Modificate le impostazioni di gestione delle impostazioni e dei dati.

Nel menu Impostazioni, toccate **Backup e ripristino**.

- **Backup dati personali:** consente di effettuare il backup delle impostazioni e dei dati delle applicazioni sul server Google.
- **Account di backup:** consente di configurare o modificare l'account Google di backup.
- **Ripristino automatico:** consente il ripristino delle impostazioni e dei dati delle applicazioni al momento della loro reinstallazione sul dispositivo.
- **Ripristina dati di fabbrica:** consente di ripristinare il dispositivo alle impostazioni di fabbrica e di cancellare tutti i vostri dati.

ACCOUNT

Aggiungi account

Aggiungete account e-mail o SNS.

Nel menu Impostazioni, toccate **Aggiungi account**.

SISTEMA

Data e ora

Accedete e modificate le seguenti impostazioni per visualizzare le informazioni di ora e data sul dispositivo.

Nel menu Impostazioni, toccate **Data e ora**.



Se la batteria fosse completamente scarica o venisse rimossa dal dispositivo, la data e l'ora potrebbero essere azzerate.

- **Data e ora automatiche:** consente di aggiornare automaticamente la data e l'ora quando passate da un fuso orario all'altro.
- **Fuso orario automatico:** consente di ricevere le informazioni sul fuso orario dalla rete quando passate da un fuso orario all'altro.
- **Imposta data:** consente di impostare manualmente la data corrente.
- **Imposta ora:** consente di impostare manualmente l'ora corrente.
- **Seleziona fuso orario:** consente di impostare il fuso orario locale.
- **Utilizza formato a 24 ore:** consente di visualizzare l'ora nel formato 24 ore.
- **Seleziona formato data:** consente di selezionare un formato per la data.

Accessibilità

Utilizzate questa funzione per migliorare l'accessibilità al dispositivo. Per maggiori informazioni, fate riferimento a [Info su Accessibilità](#).

Nel menu Impostazioni, toccate **Accessibilità**.

Stampa

Scaricate un'applicazione per la stampante per stampare i file.

Nel menu Impostazioni, toccate **Stampa**.

Info sul dispositivo

Accedete alle informazioni del dispositivo, cambiate il nome del dispositivo o aggiornate il software del dispositivo.

Nel menu Impostazioni, toccate **Info sul dispositivo**.

Accessibilità

Info su Accessibilità

I menu di accessibilità sono delle funzioni speciali per coloro che hanno disabilità fisiche, come persone con problemi di vista o di udito.

[Impostazione del collegamento accessibilità](#)

[Feedback vocali \(TalkBack\)](#)

[Modifica della dimensione dei caratteri](#)

[Ingrandimento della schermata](#)

[Disattivazione di tutti i suoni](#)

[Audio mono](#)

[Impostazione delle opzioni di Tempo pressione tasto](#)

[Controllo interazioni](#)

[Rotazione automatica](#)

[Spegnimento schermo](#)

[Risposta e fine chiamata](#)

[Utilizzo di altre funzioni utili](#)

Per utilizzare i menu di accessibilità, nel menu Applicazioni, toccate **Impostazioni** → **Accessibilità**.

Impostazione del collegamento accessibilità

Potete rapidamente visualizzare i menu di accessibilità tenendo premuto il tasto Accensione o spegnimento.

Nel menu Appl., toccate **Impostazioni** → **Accessibilità** → **Mostra collegamento**, selezionate **Accessibilità** oppure **TalkBack**, quindi toccate **Applica**.

Feedback vocali (TalkBack)

Attivazione e disattivazione di TalkBack

Quando attivate TalkBack, il dispositivo legge ad alta voce il testo sullo schermo o le funzioni selezionate. Questa funzione è utile se avete difficoltà nel vedere lo schermo.

1 Nel menu Appl., toccate **Impostazioni** → **Accessibilità** → **TalkBack**.

2 Toccate il cursore **TalkBack** per attivarlo.

Per disattivare TalkBack, toccate il cursore **TalkBack** e toccate rapidamente due volte un punto qualsiasi sullo schermo.

3 Toccate **OK**.

Per disattivare TalkBack, toccate **OK** e toccate rapidamente due volte un punto qualsiasi sullo schermo.

Quando attivate TalkBack, il dispositivo fornisce un feedback vocale e legge ad alta voce le funzioni selezionate. Inoltre, il dispositivo fornisce un feedback vocale quando lo schermo si spegne, quando avete nuove notifiche ed altro.

Quando attivate **Esplora al tocco** utilizzando TalkBack, il dispositivo legge ad alta voce gli elementi selezionati. Per prima cosa, il dispositivo legge ad alta voce gli elementi sullo schermo quando li toccate. Successivamente, il dispositivo esegue la funzione o apre l'applicazione se toccate rapidamente due volte un punto qualsiasi sullo schermo. Se **Esplora al tocco** è disattivato, il dispositivo non è in grado di eseguire varie funzioni che richiedono i gesti delle dita.

Per attivare **Esplora al tocco**, nel menu Appl., toccate **Impostazioni** → **Accessibilità** → **TalkBack** → **Impostazioni**, quindi selezionate **Esplora al tocco**.



Alcune funzioni non sono disponibili mentre utilizzate TalkBack.

Controllo dello schermo con i gesti delle dita

Potete utilizzare vari gesti delle dita per controllare lo schermo quando utilizzate TalkBack. Se **Esplora al tocco** è disattivato, il dispositivo non è in grado di eseguire alcune funzioni che richiedono i gesti delle dita.

Per attivare **Esplora al tocco**, nel menu Appl., toccate **Impostazioni** → **Accessibilità** → **TalkBack** → **Impostazioni**, quindi selezionate **Esplora al tocco**.

- Esplorazione della schermata: posizionate un dito sullo schermo e spostate il dito per esplorare la schermata. Tenete premuto un elemento ed il dispositivo leggerà l'elemento ad alta voce. Quando rilasciate il dito, l'elemento su cui si trova il dito viene selezionato.
- Selezione di elementi: toccate un elemento per selezionarlo. In alternativa, tenete premuto un elemento durante l'esplorazione della schermata, quindi rilasciate il dito.
- Apertura dell'elemento selezionato: mentre gli elementi selezionati vengono letti ad alta voce, quando sentite l'elemento desiderato, rilasciate il dito dall'elemento. Successivamente, toccate due volte rapidamente un punto qualsiasi sullo schermo.
- Selezione dell'elemento precedente: scorrete rapidamente sullo schermo verso l'alto o verso sinistra con un dito.
- Selezione dell'elemento successivo: scorrete rapidamente sullo schermo verso il basso o verso destra con un dito.
- Scorrimento di elenchi: scorrete sullo schermo verso l'alto o verso il basso con due dita.
- Ritorno alla pagina precedente: scorrete sullo schermo verso destra con due dita.
- Passaggio alla pagina successiva: scorrete sullo schermo verso sinistra con due dita.
- Sblocco schermo: scorrete sullo schermo in una direzione qualsiasi all'interno della schermata di blocco con due dita.
- Apertura del pannello delle notifiche: trascinate verso il basso dalla parte superiore dello schermo con due dita.

Potete configurare le impostazioni relative ai gesti con le dita per TalkBack in **Gestisci gesti**. Per maggiori informazioni, fate riferimento a [Configurazione delle impostazioni relative ai gesti con le dita](#).

Configurazione delle impostazioni relative ai gesti con le dita

Quando utilizzate TalkBack, potete eseguire le azioni utilizzando i gesti con le dita. Potete eseguire azioni come tornare alla schermata precedente, aprire la schermata Home ed altro. Configurate i gesti delle dita prima di utilizzarli.

Configurazione delle impostazioni per i gesti verticali

Potete utilizzare gesti verticali costituiti da due parti trascinando il dito verso l'alto e verso il basso dalla parte inferiore dello schermo o viceversa.

Nel menu Appl., toccate **Impostazioni** → **Accessibilità** → **TalkBack** → **Impostazioni** → **Gestisci gesti** → **Gesti verticali in due parti**. Successivamente, selezionate una delle seguenti funzioni:

- **Passa al primo e all'ultimo elemento sullo schermo:** quando trascinate il dito in alto e poi in basso sullo schermo, viene selezionato il primo elemento nella parte superiore dello schermo. Quando trascinate il dito in basso e poi in alto sullo schermo, viene selezionato l'ultimo elemento nella parte inferiore dello schermo.
- **Scorri le granularità di lettura:** quando trascinate il dito in alto e poi in basso sullo schermo, l'unità di lettura cambia. L'unità di lettura cambia in pagina, paragrafo, riga, parola, carattere e predefinita. Quando trascinate il dito in basso e poi in alto sullo schermo, l'ordine delle unità di lettura viene invertito.

Configurazione delle impostazioni per i gesti rapidi

Utilizzate questa funzione per configurare otto gesti rapidi. Potete configurare gesti come trascinare il dito in alto e poi verso destra senza rilasciarlo ed altro. Potete modificare i gesti rapidi o assegnare funzioni a collegamenti non assegnati.

Nel menu Appl., toccate **Impostazioni** → **Accessibilità** → **TalkBack** → **Impostazioni** → **Gestisci gesti**. Selezionate un gesto, quindi assegnate la relativa funzione.

Sono disponibili le seguenti funzioni:

- **Pulsante Indietro:** consente di tornare alla schermata precedente.
- **Pulsante Home:** consente di aprire la schermata Home.
- **Pulsante App recenti:** consente di aprire l'elenco delle applicazioni utilizzate di recente.

- **Apri notifiche:** consente di aprire il pannello delle notifiche.
- **Apri il menu contestuale globale:** consente di aprire il menu contestuale globale. Tenete premuto sullo schermo per aprire il menu contestuale globale circolare. Potete utilizzare funzioni come **Navigazione rapida**, **Leggi dall'alto**, **Pronuncia ultima frase** e **Leggi dal prossimo elemento**. Successivamente, esplorate i menu tracciando un cerchio con il dito senza rilasciarlo. Quando trovate il menu desiderato, rilasciate il dito dal menu per selezionarlo.
Toccate **Sospendi feedback** in alto a sinistra sullo schermo per mettere in pausa i feedback vocali.
Toccate **Impostazioni di Talkback** in alto a destra sullo schermo per accedere alle impostazioni di TalkBack. Per maggiori informazioni, fate riferimento a [Configurazione delle impostazioni per TalkBack](#).
- **Apri il menu contestuale locale:** consente di aprire il menu contestuale locale. Potete selezionare un'unità per leggere il testo sullo schermo. Quando utilizzate questa funzione mentre inserite del testo, sono disponibili menu contestuali, come il menu per il controllo del cursore. Tenete premuto sullo schermo per aprire il menu contestuale circolare. Successivamente, esplorate i menu tracciando un cerchio con il dito senza rilasciarlo. Quando trovate il menu desiderato, rilasciate il dito dal menu per selezionarlo.
- **Leggi dall'alto:** consente di leggere ad alta voce gli elementi in ordine partendo dal primo elemento all'ultimo elemento.
- **Leggi dal prossimo elemento:** consente di leggere ad alta voce gli elementi in ordine partendo dall'elemento successivo all'elemento selezionato.

Modifica delle unità di lettura

Quando utilizzate TalkBack, potete ascoltare il testo visualizzato sullo schermo. Potete trascinare il dito in alto, in basso, verso sinistra o destra per selezionare il testo desiderato. Per impostazione predefinita, il dispositivo legge ad alta voce il testo nell'area selezionata. In alternativa, potete impostare il dispositivo affinché legga il testo in altre unità di lettura, come righe o paragrafi.

Modifica delle unità di lettura utilizzando il menu contestuale locale

- 1 Selezionate una parte di testo da leggere.
- 2 Trascinate il dito verso l'alto, quindi verso destra senza rilasciarlo per aprire il menu contestuale locale.

- 3 Tenete premuto sullo schermo e tracciate un cerchio con il dito per esplorare i menu. Successivamente, rilasciate il dito quando sentite **Modifica granularità**.
- 4 Tenete premuto nuovamente lo schermo e tracciate un cerchio con il dito per esplorare i menu. Successivamente, rilasciate il dito quando sentite l'unità di lettura desiderata.

Per modificare il gesto rapido per aprire il menu contestuale locale, fate riferimento a [Configurazione delle impostazioni per i gesti rapidi](#).

Modifica delle unità di lettura utilizzando i gesti verticali in due parti

Quando trascinate il dito in alto e poi in basso sullo schermo, l'unità di lettura cambia. L'unità di lettura cambia in pagina, paragrafo, riga, parola, carattere, quindi predefinita. Quando trascinate il dito in basso e poi in alto sullo schermo, l'ordine delle unità di lettura viene invertito.

Nel menu Appl., toccate **Impostazioni** → **Accessibilità** → **TalkBack** → **Impostazioni** → **Gestisci gesti** → **Gesti verticali in due parti** → **Scorri le granularità di lettura**.

Potete ascoltare il testo che si trova accanto al testo selezionato utilizzando l'unità di lettura corrente. Per ascoltare la sezione di testo successiva, trascinate il dito verso il basso o verso destra sullo schermo. Inoltre, potete ascoltare il testo che si trova prima del testo selezionato utilizzando l'unità di lettura corrente. Per ascoltare la sezione di testo precedente, trascinate il dito verso l'alto o verso sinistra sullo schermo.

Messa in pausa di TalkBack

Aprirete il menu contestuale globale trascinando il dito in basso e poi verso destra sullo schermo senza rilasciarlo. Quando selezionate **Sospendi feedback** in alto a sinistra sullo schermo, TalkBack viene messo in pausa.

Quando TalkBack viene messo in pausa, potete riattivarlo accendendo lo schermo o tramite altri metodi. Per cambiare il metodo di riattivazione di TalkBack, aprirete il menu Applicazioni e toccate **Impostazioni** → **Accessibilità** → **TalkBack** → **Impostazioni** → **Ripristina da sospensione**. Successivamente, selezionate un'opzione.

Per modificare il gesto rapido per aprire il menu contestuale globale, fate riferimento a [Configurazione delle impostazioni per i gesti rapidi](#).

Utilizzo della funzione di navigazione rapida

Grazie alla funzione di navigazione rapida, potete accedere ai menu tracciando un cerchio sullo schermo senza scorrere verso l'alto o verso il basso per selezionare un elemento.

Aprirete il menu contestuale globale trascinando il dito in basso e poi verso destra sullo schermo senza rilasciarlo. Tenete premuto sullo schermo e tracciate un cerchio con il dito intorno al menu per esplorare i menu. Successivamente, rilasciate il dito quando sentite **Navigazione rapida**. Toccate nuovamente lo schermo e tracciate un cerchio con il dito intorno al menu per esplorare i menu. Successivamente, rilasciate il dito quando sentite il menu desiderato.

Aggiunta e gestione delle etichette delle immagini

Potete assegnare delle etichette alle immagini sullo schermo. Il dispositivo legge ad alta voce le etichette quando vengono selezionate le immagini. Aggiungete etichette alle immagini prive di etichetta utilizzando il menu contestuale locale.

Aprirete il menu contestuale locale trascinando il dito in alto e poi verso destra sullo schermo senza rilasciarlo. Tenete premuto sullo schermo e tracciate un cerchio con il dito intorno al menu per esplorare i menu. Quando sentite il menu aggiungi etichetta, rilasciate il dito per aggiungere un'etichetta.

Per visualizzare le etichette, aprirete il menu Applicazioni, tocchate **Impostazioni** → **Accessibilità** → **TalkBack** → **Impostazioni** → **Gestisci etichette personalizzate**.

Configurazione delle impostazioni per TalkBack

Configurate le impostazioni per TalkBack per un uso agevole.

Nel menu Appl., tocchate **Impostazioni** → **Accessibilità** → **TalkBack** → **Impostazioni**. In alternativa, aprirete il menu contestuale globale trascinando il dito in basso e poi verso destra sullo schermo senza rilasciarlo. Successivamente, trascinate il dito in alto a destra sullo schermo e rilasciatelo quando sentite **Impostazioni di Talkback**.

- **Volume voce:** consente di regolare il livello di volume per i feedback vocali.

Il volume dei feedback vocali può variare in base al volume del file multimediale. Per regolare il volume dei file multimediali, premete il tasto Volume in alto o in basso mentre ascoltate un feedback vocale. In alternativa, nel menu Appl., tocchate **Impostazioni** → **Suono** → **Volume**, quindi trascinate la barra di regolazione del volume per i contenuti multimediali verso sinistra o destra.

- **Usa variazioni tono:** consente di ascoltare il testo ad un tono basso quando viene inserito con la tastiera.
- **Eco tastiera:** consente di leggere il testo o i simboli inseriti con la tastiera ad alta voce. Inoltre, potete impostare il tipo di tastiera da utilizzare con questa funzione.
- **Parla con schermo non attivo:** consente di fornire feedback vocali quando lo schermo è spento.
- **Scuoti per avviare la lettura continua:** consente di ascoltare il testo visualizzato sullo schermo quando scuotete il dispositivo. Potete selezionare tra varie velocità di vibrazione.
- **Pronuncia ID chiamante:** consente di leggere ad alta voce il nome del chiamante quando ricevete una chiamata.
- **Feedback con vibrazione:** consente di impostare la vibrazione del dispositivo quando esplorate la schermata.
- **Feedback audio:** consente di impostare il dispositivo per emettere un suono quando controllate lo schermo, come scorrimento dello schermo ed altro.
- **Concentra su audio voce:** consente di abbassare il volume del file multimediale quando il dispositivo legge un elemento ad alta voce.
- **Volume audio:** consente di regolare il volume di riproduzione dei suoni quando toccate lo schermo per controllarlo. Questa funzione è disponibile quando viene selezionato **Feedback audio**.
- **Esplora al tocco:** consente di leggere ad alta voce gli elementi che toccate con il dito. Spostate il dito ovunque sullo schermo per trovare l'elemento desiderato. Quando sentite l'elemento desiderato, rilasciate il dito e toccate velocemente per due volte un punto qualsiasi dello schermo per aprirlo. Potete spostarvi sulla pagina desiderata scorrendo sullo schermo verso sinistra o destra con due dita. Per imparare come controllare lo schermo utilizzando la funzione esplora al tocco, per maggiori informazioni fate riferimento a [Controllo dello schermo con i gesti delle dita](#).
- **Scorri elenchi automaticamente:** consente di scorrere il resto del menu non visualizzato sullo schermo e di leggere gli elementi ad alta voce.
- **Selezione a un tocco:** consente di aprire l'elemento selezionato toccandolo una volta.
- **Avvia il tutorial "Esplora al tocco":** consente di visualizzare il tutorial relativo all'uso della funzione Esplora al tocco.

- **Gestisci gesti:** consente di assegnare le azioni da eseguire con i gesti delle dita. Fate riferimento a [Configurazione delle impostazioni relative ai gesti con le dita](#) per maggiori informazioni.
- **Gestisci etichette personalizzate:** consente di visualizzare le etichette aggiunte.
- **Ripristina da sospensione:** consente di selezionare un metodo per riprendere i feedback vocali.
- **Impostazioni sviluppatore:** consente di impostare le opzioni per lo sviluppo delle applicazioni.

Letture delle password ad alta voce

Impostate il dispositivo per leggere la password ad alta voce quando inserite la password con TalkBack attivato. Utilizzate questa funzione per accertarvi di inserire la password giusta.

Nel menu Appl., toccate **Impostazioni** → **Accessibilità**, quindi selezionate **Pronuncia delle password**.

Impostazione delle funzioni Da testo a voce

Modificate le impostazioni per le funzioni Da testo a voce utilizzate quando è attivo TalkBack, come lingue, velocità ed altro.

Nel menu Appl., toccate **Impostazioni** → **Accessibilità** → **Opzioni Da testo a voce**, quindi utilizzate le seguenti funzioni:

- **Motore sintesi vocale Samsung / Motore di sintesi Google:** consente di selezionare il motore per la funzione Da testo a voce.
- **Velocità riproduzione:** consente di selezionare una velocità per la funzione Da testo a voce.
- **Ascolta un esempio:** consente di ascoltare un esempio di testo. Se il dispositivo non è in grado di leggere gli esempi ad alta voce, toccate  → **Installa dati vocali** per scaricare ed installare i dati vocali per la funzione Da testo a voce.
- **Stato lingua predefinita:** consente di visualizzare lo stato della lingua corrente per la funzione Da testo a voce.

Inserimento di testo utilizzando la tastiera

Per visualizzare la tastiera, toccate il campo di inserimento testo, quindi toccate rapidamente due volte un punto qualsiasi sullo schermo.

Quando toccate la tastiera con il dito, il dispositivo legge ad alta voce i tasti dei caratteri su cui si trova il dito. Quando sentite il carattere desiderato, rilasciate il dito dallo schermo per selezionarlo. Il carattere viene inserito e il dispositivo legge il testo ad alta voce.

Inserimento di caratteri aggiuntivi

Tenete premuto un tasto sulla tastiera. Se tramite il tasto sono disponibili caratteri aggiuntivi, sopra la tastiera compare una finestra popup che mostra i caratteri. Per selezionare un carattere, trascinate il dito sullo schermo fino a sentire il carattere desiderato, quindi rilasciatelo.

Modifica della lingua di inserimento

Per aggiungere lingue di inserimento, nel menu Applicazioni, toccate **Impostazioni** → **Lingua e inserimento**. Successivamente, toccate  accanto a **Tastiera Samsung** → **Seleziona lingue di inserimento** e selezionate le lingue da utilizzare.

Per cambiare la lingua di inserimento, toccate , quindi toccate rapidamente due volte un punto qualsiasi sullo schermo.

Modifica del testo

Utilizzate il menu contestuale locale per muovere il cursore o copiare ed incollare il testo.

Apriete il menu contestuale locale trascinando il dito in alto e poi verso destra sullo schermo senza rilasciarlo. Tenete premuto sullo schermo e tracciate un cerchio con il dito intorno al menu per esplorare il menu. Successivamente, rilasciate il dito quando sentite **Modifica granularità**. Toccate nuovamente lo schermo e tracciate un cerchio intorno al menu per esplorare i menu. Successivamente rilasciate il dito quando sentite l'unità di lettura desiderata.



Quando modificate il testo, impostate l'unità di lettura su parola o carattere in base alle vostre esigenze. Nella modalità di selezione, il dispositivo seleziona il testo in base all'unità di lettura selezionata.

Trascinate il dito in alto, in basso, verso sinistra o verso destra per ascoltare il testo. Quando ascoltate il testo da modificare, utilizzate le seguenti azioni:

- Cancellazione del testo: toccate il tasto cancella sulla tastiera.
- Selezione del testo tramite la modalità di selezione: attivare la modalità di selezione per selezionare ed ascoltare il testo. Per attivare la modalità di selezione, aprite il menu contestuale locale e selezionate **Controllo cursore** → **Apri modalità di selezione**. Scorrete verso sinistra o destra per ascoltare il testo precedente o successivo al testo attualmente selezionato. Per disattivare la modalità di selezione, aprite il menu contestuale locale e selezionate **Controllo cursore** → **Chiudi modalità di selezione**.
- Selezione dell'intero testo: aprite il menu contestuale locale e selezionate **Controllo cursore** → **Seleziona tutto**. Verrà selezionato tutto il testo del documento.
- Copia o ritaglio di testo: selezionare il testo utilizzando il menu contestuale locale. Successivamente, aprite il menu contestuale locale e selezionate **Controllo cursore**. Selezionate **Copia** per copiare il testo selezionato o selezionate **Taglia** per tagliare il testo selezionato. Il testo selezionato verrà copiato negli appunti.
- Incollaggio di testo: posizionate il cursore nel punto in cui inserire il testo, aprite il menu contestuale locale, quindi selezionate **Controllo cursore** → **Incolla**.

Inserimento del testo con la voce

Potete inserire del testo con la voce. Per visualizzare la tastiera, toccate il campo di inserimento testo, quindi toccate rapidamente due volte un punto qualsiasi sullo schermo.

Quando tenete premuto , il dispositivo visualizza una finestra popup che mostra le opzioni della tastiera. Trascinate il dito sullo schermo senza rilasciarlo. Quando viene selezionato , rilasciate il dito. Successivamente, pronunciate le parole da inserire nel campo di testo. Le parole pronunciate compaiono sotto forma di testo sullo schermo e il dispositivo le legge ad alta voce.

Per inserire altro testo, selezionate il tasto microfono e pronunciate le parole.

Modifica della lingua di inserimento

Mentre inserite del testo con la voce, selezionate **Italiano (Italia)** e selezionate una lingua per cambiare la lingua di inserimento.

Per aggiungere delle lingue all'elenco, selezionate **Italiano (Italia)** → **Aggiungi altre lingue**, deselezionate **Automatica**, quindi selezionate le lingue da utilizzare.

Modifica della dimensione dei caratteri

Utilizzate questa funzione per cambiare la dimensione dei caratteri. Il dispositivo consente diverse dimensioni dei caratteri per rendere il dispositivo più comodo per gli utenti ipovedenti. L'impostazione della dimensione dei caratteri su **Enorme** potrebbe non essere disponibile in alcune applicazioni.

Nel menu Appl., toccate **Impostazioni** → **Accessibilità** → **Dimensione carattere**.

Ingrandimento della schermata

Utilizzate questa funzione per ingrandire la schermata ed aumentare lo zoom su un'area specifica.

Nel menu Appl., toccate **Impostazioni** → **Accessibilità** → **Gesti di ingrandimento**, quindi toccate il cursore **Gesti di ingrandimento** per attivare questa funzione.

- Aumentare e diminuire lo zoom: toccate rapidamente lo schermo tre volte per aumentare lo zoom su un'area specifica. Toccate nuovamente lo schermo rapidamente tre volte per tornare indietro.
- Esplorare la schermata tramite scorrimento: utilizzate due dita per scorrere la schermata ingrandita.
- Regolare il rapporto di zoom: toccate lo schermo con due dita sulla schermata ingrandita. Successivamente, allargate due dita o avvicinatele per regolare il rapporto.



- Non è possibile ingrandire le tastiere sullo schermo.
- Quando questa funzione è attiva, le prestazioni di alcune applicazioni, come **Telefono** e **Calcolatr.**, potrebbero risentirne.

Disattivazione di tutti i suoni

Impostate il dispositivo per disattivare tutti i suoni del dispositivo, come i suoni multimediali e la voce del chiamante durante una chiamata.

Nel menu Appl., toccate **Impostazioni** → **Accessibilità**, quindi selezionate **Disattiva suoni**.

Audio mono

Impostate il dispositivo per passare dall'uscita audio stereo a mono quando è connesso un auricolare. L'uscita mono combina i suoni stereo in un segnale che viene riprodotto attraverso tutti gli altoparlanti dell'auricolare. Utilizzate questa funzione se avete problemi all'udito o se è più comodo utilizzare un solo auricolare.

Nel menu Appl., toccate **Impostazioni** → **Accessibilità**, quindi selezionate **Audio mono**.

Impostazione delle opzioni di Tempo pressione tasto

Impostare l'intervallo di riconoscimento alla pressione dello schermo.

Nel menu Appl., toccate **Impostazioni** → **Accessibilità** → **Tempo pressione tasto**, quindi selezionate un'opzione.

Controllo interazioni

Attivate la modalità Controllo interazione per limitare la reazione del dispositivo agli inserimenti durante l'uso delle applicazioni. Utilizzate questa modalità quando desiderate consentire agli altri soltanto un accesso e un controllo limitato dei contenuti multimediali o dei dati.

- 1 Nel menu Appl., toccate **Impostazioni** → **Accessibilità** → **Controllo interazioni**.
- 2 Toccate il cursore **Controllo interazioni** per attivare questa funzione.
- 3 Tenete premuto il tasto Home e il tasto Volume contemporaneamente mentre utilizzate un'applicazione.
- 4 Regolate la dimensione della cornice o tracciate una linea intorno all'area a cui applicare la limitazione.
- 5 Toccate **Fatto**.
Il dispositivo visualizza l'area delimitata. Se toccate lo schermo o premete i tasti, come il tasto Home, non funzioneranno in questa area.

Per disattivare la modalità Controllo interazione, tenete premuto il tasto Home e il tasto Volume contemporaneamente.

Rotazione automatica

Consente o impedisce la rotazione automatica dell'interfaccia quando ruotate il dispositivo.

Per fissare lo schermo in verticale, aprite il menu Applicazioni, toccate **Impostazioni** → **Accessibilità**, quindi selezionate **Rotazione automatica**.

Spegnimento schermo

Consente di impostare la durata della retroilluminazione dello schermo.

Nel menu Appl., toccate **Impostazioni** → **Accessibilità** → **Spegnimento schermo**, quindi selezionate un'opzione.

Risposta e fine chiamata

Consente di modificare il metodo per rispondere o terminare le chiamate.

Nel menu Appl., toccate **Impostazioni** → **Accessibilità** → **Risposta/Fine chiamata**.

Utilizzate le seguenti opzioni:

- **Tasto Home risponde alle chiamate:** consente di rispondere ad una chiamata quando premete il tasto Home.
- **Termina chiamata:** consente di terminare una chiamata quando premete il tasto Accensione o spegnimento.

Utilizzo di altre funzioni utili

- Ricerca vocale: consente di utilizzare i comandi vocali per cercare i contenuti di pagine Web. Utilizzate questa funzione quando siete in movimento e non potete utilizzare le mani per inserire il testo.
- Utilizzo del pannello delle notifiche: consente di trascinare la barra di stato verso il basso per aprire il pannello delle notifiche. Potete visualizzare chiamate perse, nuovi messaggi, regolare la luminosità dello schermo ed altro. Per maggiori informazioni, fate riferimento a [Pannello delle notifiche](#).
- Uso dei collegamenti ai contatti: consente di aggiungere i collegamenti ai contatti nella schermata Home per effettuare chiamate o inviare messaggi. Per maggiori informazioni, fate riferimento a [Aggiunta di collegamenti per i contatti alla schermata Home](#).
- Utilizzo del registratore vocale: consente di registrare o riprodurre i promemoria vocali. Per maggiori informazioni, fate riferimento a [Registratore vocale](#).

Risoluzione dei problemi

Prima di rivolgervi ad un centro assistenza Samsung, provate le seguenti soluzioni. Alcune delle seguenti situazioni potrebbero non essere applicabili al vostro dispositivo.

Quando accendete il dispositivo o durante il suo utilizzo, potrebbe essere richiesto di inserire uno dei seguenti codici:

- Password: se è abilitata la funzione di blocco dispositivo, dovete inserire la password impostata in precedenza.
- PIN: se utilizzate il dispositivo per la prima volta o se è stata attivata la richiesta del PIN, dovete inserire il PIN fornito con la scheda SIM o USIM. Potete disattivare questa funzione utilizzando il menu del blocco della scheda SIM.
- PUK: la scheda SIM o USIM è bloccata, solitamente in seguito al ripetuto inserimento del PIN errato. Dovete inserire il PUK fornito dal gestore telefonico.
- PIN2: quando accedete a un menu che richiede il PIN2, dovete inserire il PIN2 fornito con la scheda SIM o USIM. Per maggiori informazioni, rivolgetevi al vostro gestore telefonico.

Il dispositivo visualizza un messaggio di errore di rete o servizio non disponibile

- Se vi trovate in aree con segnale debole o scarsa ricezione, la rete potrebbe non essere disponibile. Spostatevi in un'altra area e riprovate. Mentre vi spostate, i messaggi di errore potrebbero comparire più volte.
- L'accesso ad alcune opzioni è soggetto a registrazione. Per maggiori informazioni, rivolgetevi al vostro gestore telefonico.

Il dispositivo non si accende

- Se la batteria è completamente scarica, il dispositivo non si accende. Caricate completamente la batteria prima di attivare il dispositivo.
- La batteria potrebbe non essere inserita correttamente. Inserite di nuovo la batteria.
- Pulite con un panno entrambi i contatti dorati e inserite di nuovo la batteria.

Il touch screen risponde lentamente o in modo non corretto

- Se attaccate una cover protettiva o degli accessori opzionali al touch screen, il touch screen potrebbe non funzionare correttamente.
- Se indossate dei guanti, se non avete le mani pulite quando toccate il touch screen o se toccate lo schermo con oggetti appuntiti o con la punta delle dita, il touch screen potrebbe non funzionare correttamente.
- Il touch screen potrebbe non funzionare correttamente in presenza di umidità o se esposto ad acqua.
- Riavviate il dispositivo per eliminare eventuali problemi temporanei del software.
- Assicuratevi che il software del dispositivo sia aggiornato all'ultima versione.
- Se il touch screen è graffiato o danneggiato, recatevi presso un centro assistenza Samsung.

Il dispositivo si blocca o presenta errori irreversibili

Se il dispositivo si blocca o è lento nell'eseguire le operazioni, potrebbe essere necessario chiudere le applicazioni o reinserire la batteria e accendere il dispositivo affinché riacquisti funzionalità. Se il dispositivo si blocca e non risponde, tenete premuto il tasto Accensione o spegnimento e il tasto Volume contemporaneamente per più di 7 secondi per riavviarlo.

Se il problema persiste, ripristinate i dati di fabbrica. Nel menu Appl., toccate **Impostazioni** → **Backup e ripristino** → **Ripristina dati di fabbrica** → **Ripristina dispositivo** → **Elimina tutto**. Prima di ripristinare i valori di fabbrica, ricordate di effettuare un backup di tutti i dati importanti memorizzati nel dispositivo.

Se il problema persiste, contattate un centro assistenza Samsung.

Impossibile effettuare o ricevere una chiamata

- Assicuratevi di avere effettuato l'accesso alla rete cellulare corretta.
- Assicuratevi che non sia impostato il blocco chiamate per il numero composto.
- Assicuratevi che non sia impostato il blocco chiamate per il numero chiamante.

L'interlocutore non riesce a sentire la vostra voce

- Assicuratevi che il microfono integrato non sia ostruito o coperto.
- Assicuratevi che il microfono sia vicino alla bocca.
- Se utilizzate un auricolare, assicuratevi che sia connesso correttamente al dispositivo.

Durante le chiamate si sente un effetto eco

Regolate il volume premendo il tasto Volume o spostatevi in un'altra zona.

La rete cellulare o Internet si disconnette spesso o la qualità dell'audio è scarsa

- Assicuratevi che l'area dell'antenna interna del dispositivo non sia ostruita.
- Se vi trovate in aree con segnale debole o scarsa ricezione, la rete potrebbe non essere disponibile. I problemi di connettività potrebbero essere dovuti a problemi del gestore telefonico. Spostatevi in un'altra area e riprovate.
- Se utilizzate il dispositivo mentre vi spostate, i servizi di rete potrebbero essere disabilitati a causa di problemi con la rete del gestore telefonico.

L'icona della batteria è vuota

La batteria è scarica. Ricaricate o sostituite la batteria.

La batteria non si carica bene (con caricabatteria approvati da Samsung)

- Accertatevi che il caricabatteria sia collegato correttamente.
- Se i terminali della batteria sono sporchi, la batteria potrebbe non caricarsi correttamente o il dispositivo potrebbe spegnersi. Pulite entrambi i contatti dorati e provate a caricare di nuovo la batteria.
- Le batterie di alcuni dispositivi non possono essere sostituite dall'utente. Per sostituire la batteria, recatevi presso un centro assistenza Samsung.

La batteria si scarica più rapidamente rispetto a quando l'avete acquistata

- Se esponete la batteria a temperature molto fredde o molto calde, la capacità di carica della batteria potrebbe diminuire.
- Il consumo di batteria aumenta quando utilizzate le funzioni di messaggistica o alcune applicazioni, come i giochi o Internet.
- La batteria è deperibile e la capacità di carica diminuisce nel tempo.

Il dispositivo si surriscalda

Quando utilizzate applicazioni che richiedono maggiori prestazioni o utilizzate applicazioni sul dispositivo per un periodo prolungato, il dispositivo potrebbe surriscaldarsi. Ciò è normale e non dovrebbe influire sulla durata o sulle prestazioni del dispositivo.

Quando avviate la fotocamera vengono visualizzati dei messaggi di errore

Il dispositivo deve avere memoria e batteria sufficienti per poter utilizzare l'applicazione della fotocamera. Se ricevete dei messaggi di errore all'avvio della fotocamera, provate le seguenti soluzioni:

- Caricate la batteria o sostituirla con una completamente carica.
- Liberare la memoria spostando i file su un computer o eliminando i file dal dispositivo.
- Riavviate il dispositivo. Se, dopo aver messo in pratica questi suggerimenti, il problema con l'applicazione della fotocamera persiste, contattate un centro assistenza Samsung.

La qualità della foto è minore rispetto all'anteprima

- La qualità delle foto potrebbe variare, in base all'ambiente circostante e alle tecniche di fotografia utilizzate.
- Se scattate foto in zone buie, di notte o al chiuso, le immagini potrebbero presentare difetti o essere sfocate.

All'apertura dei file multimediali vengono visualizzati dei messaggi di errore

Se ricevete dei messaggi di errore o i file multimediali non vengono riprodotti quando li aprite sul dispositivo, provate le seguenti soluzioni:

- Liberare la memoria spostando i file su un computer o eliminando i file dal dispositivo.
- Assicuratevi che il file musicale non sia protetto da DRM (Digital Rights Management). Se il file è protetto da DRM, assicuratevi di possedere la licenza adeguata o il codice per riprodurre il file.
- Assicuratevi che i formati di file siano supportati dal dispositivo. Se un formato di file non è supportato, come DivX o AC3, installate un'applicazione che lo supporti. Per verificare i formati di file supportati dal dispositivo, visitate www.samsung.com.

- Il dispositivo supporta foto e video acquisiti con il dispositivo. Le foto e i video acquisiti con altri dispositivi potrebbero non funzionare correttamente.
- Il dispositivo supporta i file multimediali autorizzati dal gestore di rete o dai fornitori di servizi aggiuntivi. Alcuni contenuti in circolazione su Internet, come suonerie, video o sfondi, potrebbero non funzionare correttamente.

Impossibile individuare un altro dispositivo Bluetooth

- Assicuratevi che sul dispositivo sia attiva la funzione Bluetooth.
- Assicuratevi che il Bluetooth sia attivato sul dispositivo con cui volete connettervi.
- Assicuratevi che sia il vostro dispositivo che quello con cui volete connettervi si trovino entro la distanza massima supportata dal Bluetooth (10 m).

Se i suggerimenti sopra indicati non risultassero utili per la risoluzione del problema, contattate un centro assistenza Samsung.

Quando connettete il dispositivo ad un computer non viene stabilita alcuna connessione

- Assicuratevi che il cavo USB in uso sia compatibile con il dispositivo.
- Assicuratevi che il driver appropriato sia installato ed aggiornato sul computer.
- Se siete utenti Windows XP, assicuratevi che sul computer sia installato Windows XP Service Pack 3 o superiore.
- Assicuratevi che sul computer sia installato Samsung Kies o Windows Media Player 10 o superiore.

Il dispositivo non rileva la posizione corrente

I segnali GPS potrebbero essere ostruiti in alcuni luoghi, ad esempio al chiuso. In tali situazioni, impostate il dispositivo per utilizzare il Wi-Fi o una rete mobile per rilevare la vostra posizione corrente.

I dati memorizzati nel dispositivo sono andati persi

Effettuate sempre una copia di backup di tutti i dati importanti memorizzati nel dispositivo. Altrimenti, non potete ripristinare i dati in caso di perdita o danneggiamento. Samsung non è responsabile per la perdita dei dati memorizzati nel dispositivo.

Intorno alla scocca del dispositivo c'è un piccolo spazio vuoto

- Tale spazio è una caratteristica di fabbrica necessaria e le parti potrebbero subire piccole oscillazioni o vibrazioni.
- Nel tempo, l'attrito tra le parti potrebbe far aumentare tale spazio.

- * Alcuni contenuti del dispositivo potrebbero variare in base al Paese, al gestore telefonico o alla versione del software e sono soggetti a modifiche senza preavviso.
- * Il dispositivo e gli accessori illustrati in questo manuale potrebbero variare in base al Paese nel quale i prodotti vengono distribuiti.

Copyright

Copyright © 2014 Samsung Electronics

Questo manuale è protetto dalle leggi internazionali sul copyright.

Nessuna parte di questa guida può essere riprodotta, distribuita, tradotta o trasmessa in alcuna forma o tramite alcun mezzo, elettronico o meccanico, compresi fotocopie, registrazione o salvataggio in qualsiasi archivio di informazioni o sistema di recupero, senza previa autorizzazione scritta da parte di Samsung Electronics.

Marchi commerciali

- SAMSUNG e il logo SAMSUNG sono marchi commerciali registrati di Samsung Electronics.
- Bluetooth® è un marchio commerciale registrato in tutto il mondo di Bluetooth SIG, Inc.
- Wi-Fi®, Wi-Fi Protected Setup™, Wi-Fi Direct™, Wi-Fi CERTIFIED™ e il logo Wi-Fi sono marchi commerciali registrati di Wi-Fi Alliance.
- Tutti gli altri marchi e diritti d'autore sono proprietà dei rispettivi proprietari.