





Manuale d'uso dell'hardware

**Serie Spirit
4000/6000**

Informazioni importanti in materia di sicurezza

LEGGERE ATTENTAMENTE PRIMA DI INSTALLARE IL PRODOTTO SUL VEICOLO

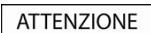
| | |
|--|---|
|  | Questo è il simbolo dell'allarme di sicurezza personale. È utilizzato per avvisare l'utente dell'esistenza di possibili rischi di lesioni personali. Obbedire a tutti i messaggi inerenti alla sicurezza che seguono questo simbolo per evitare possibili lesioni o la morte. |
|  | AVVERTENZA indica una situazione potenzialmente pericolosa la quale, se non evitata, potrebbe comportare il decesso o lesioni gravi. |
|  | ATTENZIONE indica una situazione potenzialmente pericolosa la quale, se non evitata, potrebbe comportare lesioni di lieve o moderata entità. |
|  | Il messaggio ATTENZIONE non preceduto dal simbolo di allarme sicurezza indica una situazione potenzialmente rischiosa che, se non evitata, potrebbe risultare in danni alle cose. |



Togliere la dotazione originale, aggiungere accessori o alterare il veicolo potrebbe incidere sulla sicurezza del veicolo o renderne l'utilizzo illegale per alcune giurisdizioni.

Seguire tutte le istruzioni relative al prodotto e tutte le istruzioni fornite nel manuale della casa automobilistica produttrice del veicolo inerenti agli accessori o alle modifiche possibili.

Informarsi sulle leggi del proprio paese e/o stato in materia di circolazione di veicoli addizionati di accessori o sottoposti a modifiche.

È esclusiva responsabilità dell'utente installare, fissare e utilizzare Mio in modo da non provocare incidenti, lesioni alle persone o danni alle cose. Osservare sempre delle pratiche di guida sicure.

Non montare Mio in un modo che possa interferire con una circolazione sicura del veicolo, l'apertura degli air bag o il funzionamento di altri dispositivi di sicurezza.

Non programmare Mio mentre si è alla guida.

Prima di utilizzare Mio per la prima volta, assumere familiarità con il dispositivo e il suo funzionamento.

Sulle strade principali, la distanza di un'uscita calcolata da Mio può essere maggiore rispetto a quella indicata sui segnali stradali. I segnali stradali indicano la distanza dall'inizio di un'uscita, mentre Mio indica la distanza rispetto all'incrocio successivo, vale a dire la fine della rampa o della strada di uscita. Per prepararsi ad uscire da una strada, basarsi sempre sulle informazioni relative alle distanze riportate dai segnali stradali.

L'uso delle informazioni inerenti alla sicurezza o al posizionamento di rilevatori di velocità può essere soggetto alle norme locali in vigore nel paese di utilizzo. L'utente ha la responsabilità di controllare di aver il diritto di usare le informazioni nel proprio paese o in quello in cui saranno utilizzate.



Non maneggiare Mio se è caldo. Lasciar raffreddare il prodotto lontano dalla luce diretta del sole.

Un ascolto prolungato attraverso cuffie o auricolari dell'audio trasmesso da Mio al massimo del volume può provocare danni all'udito.



Non esporre Mio alla luce diretta del sole all'interno di un veicolo incustodito per periodi di tempo prolungati. Il surriscaldamento potrebbe danneggiare l'unità.

Per non incoraggiare i ladri, non lasciare Mio, la sua staffa di sostegno o i suoi cavi di montaggio in vista all'interno di un veicolo incustodito.

Avvertenze per gli automobilisti negli Stati Uniti

In stati come l'Arizona, la California e il Minnesota le leggi statali possono proibire agli automobilisti di montare degli oggetti sul parabrezza perché ciò potrebbe distrarli mentre sono alla guida. Accertarsi di essere al corrente e di rispettare le leggi statali più recenti. Un'opzione di montaggio alternativa può essere indicata nella confezione del prodotto; oppure consultare le ulteriori alternative di montaggio indicate sul nostro sito web. Mio non si assume nessuna responsabilità per multe, penali o danni in cui l'utente può incorrere per non aver rispettato questo avviso.

Informazioni in materia di sicurezza specifiche per il caricabatterie da collegare alla rete elettrica



Per caricare Mio mediante la rete elettrica utilizzare il caricatore per utilizzo domestico (modello: MII050100; ingresso: 100-240V AC 50-60Hz; uscita: 5V DC 1A max) fornito da Mio tra gli accessori (potrebbe essere venduto separatamente). L'utilizzo con Mio di altri caricatori per uso domestico potrebbe causare lesioni gravi o danni alle cose.

Non utilizzare mai il caricatore se la spina o il cordone elettrico sono danneggiati.

Non esporre il caricatore al contatto con acqua o umidità. Non utilizzare il caricatore in un ambiente molto umido. Il contatto con l'acqua può causare scintille elettriche o incendi.

Non toccare mai il caricatore con mani o piedi bagnati.

Mentre si utilizza il caricatore per far funzionare Mio o caricare la batteria interna consentire che attorno ad esso ci sia una ventilazione adeguata. Non coprire il caricatore con carta o altri oggetti che riducano la ventilazione. Non utilizzare il caricatore mentre è all'interno della custodia per il trasporto o di un altro contenitore.

Accertarsi che il caricatore sia connesso a una sorgente di alimentazione con accessori e requisiti di tensione corretti. I requisiti di tensione necessari possono essere rinvenuti sulla custodia e/o sulla confezione del caricatore per uso domestico.

Non tentare di effettuare degli interventi sul caricatore perché ne potrebbero conseguire delle lesioni. Se il caricatore è danneggiato o esposto a umidità eccessiva sostituirlo.

Informazioni in materia di sicurezza specifiche per la batteria interna



Mio contiene una batteria interna litio-ione. Se maneggiata senza cura la batteria potrebbe incendiarsi o esplodere, rilasciando sostanze chimiche pericolose. Per ridurre il rischio di incendi o ustioni, non smontare, cercare di distruggere o forare la batteria.

Riciclare o smaltire la batteria in modo sicuro e corretto conformemente a quanto previsto dalle leggi e dai regolamenti locali.

Non smaltire la batteria gettandola nel fuoco o nell'acqua.

Informazioni sulla batteria

Usare con l'attrezzatura una batteria corrispondente alle specifiche.

AVVISO: questo dispositivo contiene una batteria interna agli ioni di litio non sostituibile. La batteria può scoppiare o esplodere rilasciando sostanze chimiche pericolose. Per ridurre il rischio di incendi o bruciature, non smontare, schiacciare né perforare la batteria e non smaltirla in fuoco o acqua.

Informazioni importanti (solo per il personale addetto all'assistenza)

Attenzione: rischio di esplosione se la batteria viene sostituita da una di tipo non corretto. Smaltire le batterie usate secondo le istruzioni.

Sostituire solo una batteria di tipo uguale o equivalente raccomandata dal produttore.

Riciclare o smaltire adeguatamente la batteria.

Usare la batteria solo nell'attrezzatura specificata.



Per caricare la batteria interna di Mio usare unicamente il caricatore per collegamento alla rete elettrica corretto (può essere venduto separatamente) o il caricatore per auto fornito da Mio.

Usare la batteria interna Mio soltanto con l'unità Mio.

Se la temperatura ambiente è inferiore a 0°C (32°F) o superiore a 40°C (104°F) la batteria Mio smetterà di caricarsi.

Il mancato rispetto di queste avvertenze e di questi messaggi di richiamo dell'attenzione può provocare il decesso, lesioni gravi o danni alle cose. Mio ricusa ogni responsabilità riguardo a un'installazione o a un uso di un apparecchio Mio che provochi o contribuisca a provocare la morte, lesioni o danni alle cose o che violi una legge.

Conformità



AVVERTENZA Questo prodotto, la sua confezione e i suoi componenti contengono delle sostanze chimiche. Nello stato della California si è a conoscenza del fatto che dette sostanze possono provocare cancro, difetti congeniti o danni all'apparato riproduttivo. Il presente Avviso viene fornito conformemente alla Proposition 65 della California.

 A fini di identificazione normativa: Al navigatore Mio Spirit 4000/6000 è stato assegnato il numero di modello N393-4300/N393-5000.

Delle etichette di marcatura posizionate sull'involucro esterno di Mio indicano le norme a cui l'apparecchio è conforme. Si prega di controllare quali etichette di marcatura sono presenti sul proprio Mio e di far riferimento alle dichiarazioni corrispondenti riportate in questo capitolo. Alcune norme si applicano soltanto a modelli particolari.



I prodotti con marcatura CE sono conformi con la Direttiva riguardante le apparecchiature radio e le apparecchiature terminali di telecomunicazione (R&TTE) (1999/5/EC), alla Direttiva sulla compatibilità elettromagnetica (2004/108/EC) e alla Direttiva sulla bassa tensione (2006/95/EC) - adottate dalla Commissione della Comunità europea. La conformità con queste direttive implica la conformità con le seguenti norme europee:

EN 301 489-1: Compatibilità elettromagnetica e questioni relative allo spettro delle radiofrequenze (ERM), norma sulla compatibilità elettromagnetica (EMC) per apparecchiature e servizi radio parte 1: Requisiti tecnici comuni.

EN 301 489-17: Compatibilità elettromagnetica e questioni relative allo spettro delle radiofrequenze (ERM), norma sulla compatibilità elettromagnetica (EMC) per apparecchiature e servizi radio parte 17: Condizioni specifiche per sistemi di trasmissione a banda larga nella banda da 2,4 GHz e apparecchiature per RLAN ad alte prestazioni nella banda da 5 GHz.

EN 300 328 (Bluetooth): Compatibilità elettromagnetica e questioni relative allo spettro delle radiofrequenze (ERM); sistemi di trasmissione a banda larga; apparecchiature di trasmissione dati che operano nella banda da 2,4 GHz ISM e che utilizzano tecniche di modulazione di ampio spettro; norma europea armonizzata relativa ai requisiti essenziali dell'art. 3.2 della direttiva R&TTE

EN 50371 (Bluetooth): Norma generica per dimostrare la conformità di bassa apparecchi elettrici ed elettronici di potenza con le restrizioni di base relative all'esposizione umana ai campi elettromagnetici (10 MHz - 300 GHz). Pubblico in generale.

EN 55022: Caratteristiche di radiodisturbo

EN 55024: Caratteristiche di immunità

EN 61000-3-2: Limiti per le emissioni di corrente armonica

EN 61000-3-3: Limitazione delle fluttuazioni di tensione e del flicker in sistemi di alimentazione in bassa tensione

IEC 60950-1:2005: Sicurezza del prodotto

Il produttore non può essere ritenuto responsabile delle modifiche apportate dall'Utente e delle loro conseguenze che possono produrre alterazioni alla conformità del prodotto con la marcatura CE.

Dichiarazione di conformità

Con il presente Mio Technology dichiara che i propri prodotti N393-4300/N393-5000 sono conformi con i requisiti essenziali e altre disposizioni pertinenti della Direttiva 1999/5/EC.

Bluetooth



Serie Spirit 6970

Bluetooth QD ID B018983

WEEE



Questo prodotto non deve essere smaltito insieme ai rifiuti urbani, come previsto dalla Direttiva UE sullo smaltimento delle attrezzature elettriche ed elettroniche (RAEE - 2002/96/EC). Deve invece essere riportato al rivenditore oppure ad un centro autorizzato per la raccolta dei rifiuti speciali.

Indice

| | |
|---|----|
| Informazioni importanti in materia di sicurezza | 2 |
| Benvenuti..... | 6 |
| Montaggio di Mio su un veicolo..... | 8 |
| Abilitazione al ricevimento di informazioni sul traffico (servizio TMC) | 8 |
| Conoscere meglio Mio..... | 10 |
| Come accendere Mio? | 11 |
| Uso del tasto d'alimentazione..... | 11 |
| Ripristino del dispositivo | 11 |
| Come caricare la batteria?..... | 12 |
| Come caricare la batteria in auto? | 12 |
| Come caricare la batteria mediante un computer?..... | 12 |
| Come caricare la batteria a casa o sul luogo di lavoro?..... | 13 |
| Riferimenti..... | 14 |
| Cos'è il GPS?..... | 14 |
| Come Mio riceve i segnali GPS?..... | 14 |
| Come aver cura di Mio..... | 14 |
| Localizzazione dei guasti..... | 15 |

Benvenuti

Vi ringraziamo per aver acquistato questo navigatore Mio. Si prega di leggere questo manuale con attenzione prima di usare Mio per la prima volta. Conservare questo manuale in un luogo sicuro e utilizzarlo come principale fonte di riferimento.

Informazioni importanti riguardo l'uso del manuale

È importante comprendere i termini e le convenzioni di carattere tipografico utilizzati all'interno del presente manuale.



Carattere tipografico

La seguente formattazione del testo identifica delle informazioni di particolare rilievo:

| Convenzione | Tipo di informazione |
|------------------|--|
| Grassetto | Componenti o voci visualizzati sullo schermo, compresi pulsanti, intestazioni, nomi dei campi e opzioni. |
| <i>Corsivo</i> | Indica il nome di una schermata. |

Icone

All'interno del presente manuale sono utilizzate le icone seguenti:

| Icona | Descrizione |
|--|-------------|
|  | Nota |
|  | Consiglio |
|  | Avvertenza |

Termini

I seguenti termini sono utilizzati all'interno del presente manuale per descrivere le azioni dell'utente.

| Termine | Descrizione |
|----------------------------------|---|
| Premere | Premere e rilasciare velocemente un pulsante. |
| Esercitare una leggera pressione | Esercitare una pressione su una voce visualizzata sullo schermo tattile e rilasciare. |
| Selezionare | Esercitare una leggera pressione su una voce contenuta in un elenco o su un comando di un menu. |

Limitazione di responsabilità

Non tutti i modelli sono disponibili in tutte le zone.

In base al modello specifico acquistato, il colore, l'aspetto e gli accessori del dispositivo potrebbero non corrispondere esattamente alle illustrazioni di questo documento.

Mio è impegnata nel perseguire una politica di costante sviluppo. Mio si riserva il diritto di apportare modifiche e di migliorare i prodotti presentati in questo documento senza alcun preavviso. Mio non garantisce che il presente documento sia privo di errori. Le schermate e le altre immagini presentate in questo manuale possono differire dalle schermate e dalle immagini effettivamente presentate dal prodotto. Si tratta esclusivamente di differenze di minore entità, e le funzionalità sono di fatto offerte così come presentate nel Manuale Utente.

Revisione: R00
(3/2014)

Montaggio di Mio su un veicolo

ATTENZIONE:

- Non montare mai Mio in modo da ostruire la visuale del conducente.
- Se il parabrezza è colorato con una leggera mano di anti-riflesso potrebbe essere atermico e influenzare la ricezione del GPS. In questo caso montare Mio dove è disponibile una "zona libera" - di solito proprio sotto lo specchio retrovisore.
- Per proteggere Mio da sovracorrenti momentanee improvvise collegare il caricatore per auto soltanto dopo aver avviato il motore dell'auto.

1

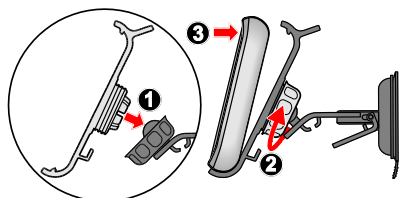

2

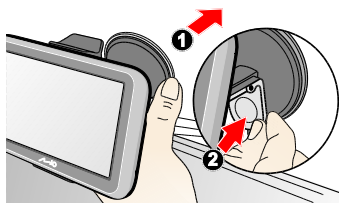

3

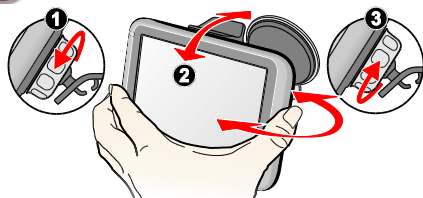

4

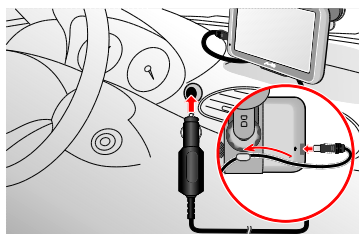

5

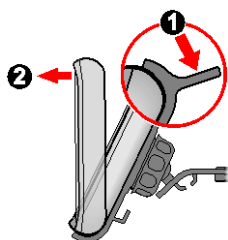

Abilitazione al ricevimento di informazioni sul traffico (servizio TMC)

Le informazioni su traffico sono disponibili solo su modelli selezionati ed in alcuni paesi.

A seconda del modello di Mio di cui si dispone si possono ricevere in diretta informazioni sul traffico in due modi:

- se il proprio apparecchio Mio dispone di un ricevitore TMC incorporato si possono ricevere in diretta informazioni sul traffico * mediante il caricatore per auto che funge da antenna.

- se il proprio apparecchio Mio non dispone di un ricevitore TMC incorporato, bisognerà installare il kit di accessori TMC (che può essere venduto a parte - per ulteriori informazioni v. www.mio.com).

Per informazioni circa l'utilizzo delle informazioni sul traffico con il proprio apparecchio Mio, si veda il *Manuale utente relativo al software*.

* Può essere necessario un abbonamento. Per ulteriori informazioni visitare il sito www.mio.com.

Conoscere meglio Mio

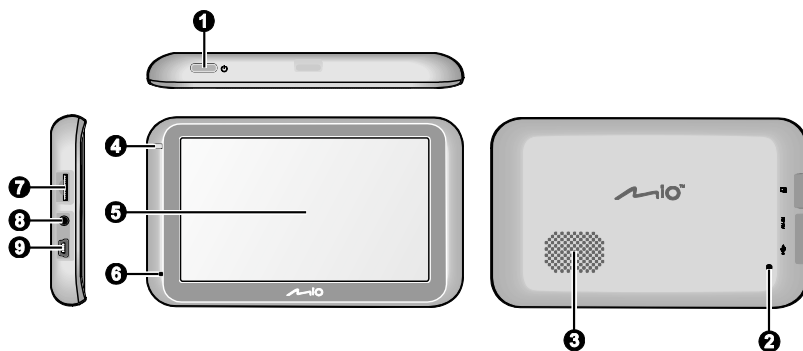

- ❶ Tasto d'accensione
 - ❷ Tasto Reset
 - ❸ Altoparlante
 - ❹ Indicatore livello batteria
 - ❺ Schermo tattile
 - ❻ Microfono (non presente su tutti i modelli)
 - ❼ Fessura per scheda di memoria MicroSD
 - ❽ Connettore per cavo AV (non presente su tutti i modelli)
 - ❾ Connettore per caricatore per auto, cavo USB*, caricatore per uso domestico* e kit di accessori TMC*
- *può essere venduto separatamente

Come accendere Mio?

Uso del tasto d'alimentazione

Per l'avvio iniziale, tenere premuto per 2 secondi il tasto d'alimentazione per accendere il dispositivo.

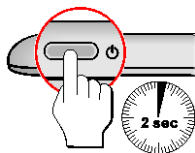

- Per il funzionamento normale, spegnete il dispositivo premendo per un breve periodo il tasto di accensione. Mio entrerà in uno stato di interruzione di attività. Quando si preme brevemente il tasto d'alimentazione, Mio tornerà al menu principale.
- Premere e mantenere premuto per 5 il tasto d'alimentazione per spegnere Mio.

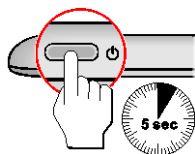

Ripristino del dispositivo

Occasionalmente potrebbe essere necessario eseguire un ripristino hardware quando Mio smette di rispondere, o sembra essere "congelato" o "bloccato". Inserite un oggetto sottile, come ad esempio una graffetta raddrizzata, nel pulsante di reset del vostro dispositivo.



Come caricare la batteria?

 Quando si utilizza Mio per la prima volta la batteria potrebbe non essere completamente carica.

ATTENZIONE: Per ottenere prestazioni ottimali dalla batteria si noti quanto segue:

- Non caricare la batteria in presenza di alte temperature (per es. alla luce diretta del sole).
- Non è necessario scaricare completamente la batteria prima di caricarla.
- Se si lascia Mio inutilizzato per lunghi periodi di tempo, spegnere Mio per conservare la batteria.

La spia indicatrice dello stato della batteria di Mio indica il livello di carica della batteria interna:

- **Verde** - batteria completamente carica
- **Arancione** - batteria in fase di caricamento

Come caricare la batteria in auto?

Per caricare Mio in un veicolo, collegare il caricatore da automobile nel connettore  sul lato sinistro di Mio e l'altra estremità nel connettore d'alimentazione del veicolo.

Come caricare la batteria mediante un computer?

 Per risultati di caricamento ottimali, accertarsi che Mio sia spento mentre è collegato al computer.

1. Accendere il computer.
2. Inserire l'estremità grande del cavo USB (può essere venduto separatamente) direttamente in una porta USB del computer (non in un hub USB) e inserire l'estremità piccola in corrispondenza del simbolo  sul lato sinistro di Mio.

ATTENZIONE: quando Mio è acceso e collegato a un computer, viene riconosciuto come se fosse un dispositivo esterno di memorizzazione di massa. **NON** cancellare file che erano stati precedentemente installati su Mio. La cancellazione dei file può provocare un blocco di sistema a Mio.

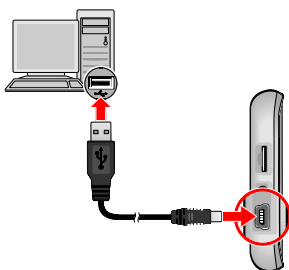

Come caricare la batteria a casa o sul luogo di lavoro?

Per caricare la batteria è possibile utilizzare un caricatore opzionale per uso domestico.

Per caricare Mio mediante una presa di corrente inserire il cavo del caricatore per uso domestico in corrispondenza del simbolo  sul lato sinistro di Mio e il caricatore per la rete di alimentazione nella presa di corrente.

 Il caricatore per uso domestico non viene fornito con tutti i modelli e può essere acquistato separatamente (per ulteriori informazioni visitare il sito www.mio.com).

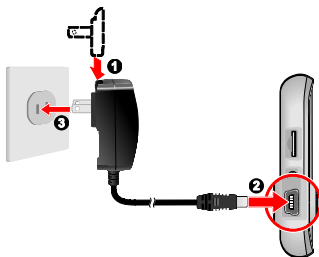

Riferimenti

Cos'è il GPS?

Il sistema GPS (acronimo di Global Positioning System) è disponibile in qualsiasi momento, gratuitamente ed è preciso entro un raggio di 5m (o 15 piedi). La navigazione GPS è resa possibile da una rete di satelliti in orbita attorno alla Terra a circa 20.200 km (pari a 12.552 miglia). Ciascun satellite trasmette una serie di segnali utilizzati da ricevitori GPS come Mio per stabilire una posizione precisa. Anche se un ricevitore GPS è in grado di rilevare segnali provenienti contemporaneamente da un numero di satelliti pari a un massimo di 12, ai sistemi di navigazione per autoveicoli sono necessari solo quattro segnali per stabilire una posizione o "fix del GPS" (latitudine e longitudine).

Come Mio riceve i segnali GPS?

Mio riceve i segnali GPS mediante l'antenna GPS interna. Per garantire una forza di segnale GPS ottimale, fare in modo che Mio sia in un ambiente esterno o su un veicolo in ambiente esterno e abbia una visione del cielo priva di ostacoli. Di norma la ricezione dei segnali GPS non è influenzata dalle condizioni atmosferiche, tuttavia pioggia o neviccate molto intense possono avere effetti negativi sulla ricezione.

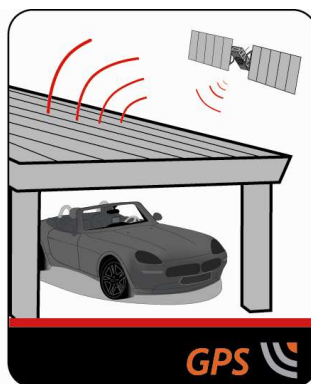
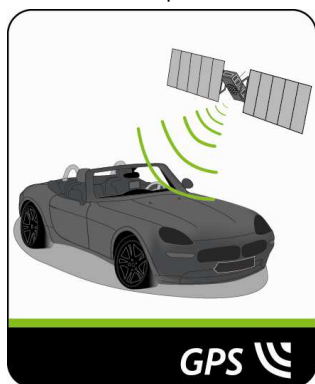

Come aver cura di Mio

Aver cura di Mio garantirà un funzionamento privo di problematiche e ridurrà i rischi di danni all'apparecchio:

- Evitare l'esposizione di Mio a un'umidità eccessiva e a temperature estreme.
- Evitare di esporre Mio alla luce diretta del sole o a una luce ultravioletta forte per periodi di tempo prolungati.
- Non porre nulla sulla sommità di Mio e non far cadere oggetti su Mio.
- Non far cadere Mio e non fargli subire forti urti.
- Non esporre Mio a sbalzi di temperatura improvvisi e forti. Ciò potrebbe provocare il formarsi di condensa all'interno dell'unità che potrebbe danneggiare Mio. Nel caso in cui si formi della condensa lasciare che Mio asciughi completamente prima di usarlo di nuovo.
- La superficie dello schermo si graffia facilmente. Evitare di toccarla con oggetti acuminati. Per contribuire a proteggere lo schermo da graffi di lieve entità è possibile fare ricorso a protezioni per gli schermi di uso generico e non adesive progettate specificamente per utilizzo su dispositivi portatili dotati di pannelli LCD.
- Non pulire mai Mio quando è acceso. Per pulire lo schermo e l'esterno di Mio utilizzare un panno morbido, che non lasci pelucchi.
- Non utilizzare panni di materiale cartaceo per pulire lo schermo.

- Non cercare mai di smontare, riparare o apportare qualsivoglia modifica a Mio. Smontare, alterare o qualsiasi tentativo di riparazione possono provocare danni a Mio e persino lesioni alla persona o danni alle cose e renderanno nulla qualsiasi garanzia.
- Non conservare o trasportare liquidi o gas infiammabili o materiali esplosivi nello stesso ambiente in cui sono conservati o trasportati Mio, suoi componenti o accessori.

Localizzazione dei guasti

Se si incontra un problema irrisolvibile, contattare un centro di manutenzione autorizzato per ottenere assistenza.

| Problemi | Soluzioni |
|--|--|
| Mio non si accende quando si usa la batteria. | La carica della batteria rimasta potrebbe essere troppo bassa per far funzionare Mio. Caricare la batteria utilizzando il caricatore per auto, il caricatore per collegamento alla rete elettrica (può essere venduto separatamente) o il cavo USB (può essere venduto separatamente), poi provare di nuovo. |
| Lo schermo risponde lentamente. | La carica della batteria rimasta potrebbe essere troppo bassa per far funzionare Mio. Se il problema persiste, azzerare Mio. |
| Lo schermo si blocca | Azzerare Mio. |
| Lo schermo è di difficile lettura. | Aumentare la luminosità dello schermo. |
| Non si riesce a stabilire una connessione con un computer. | Prima di cercare di stabilire una connessione accertarsi che sia Mio sia il computer siano accesi. Accertarsi che il cavo sia saldamente inserito nella porta USB del computer e nel navigatore Mio. Collegare il cavo USB (può essere venduto separatamente) direttamente al computer, non a un hub USB. Azzerare Mio prima di collegare il cavo USB (può essere venduto separatamente). Disconnettere sempre Mio prima di riavviare il computer. |



Manuale d'uso del software

**Serie Spirit
4000/6000**

Indice

| | |
|--|----|
| Benvenuti..... | 4 |
| Come iniziare..... | 5 |
| Come usare lo schermo tattile..... | 6 |
| Navigazione dello schermo..... | 6 |
| Menu principale..... | 7 |
| Come si naviga tra le schermate del menu?..... | 8 |
| Come si usa la schermata Tastiera?..... | 9 |
| Come andare da A a B..... | 10 |
| Come si usa la procedura guidata TROVA?..... | 10 |
| Come pianificare il primo viaggio..... | 11 |
| Come vedere la destinazione sulla mappa?..... | 12 |
| Come visualizzare in anteprima un itinerario..... | 13 |
| Modalità Roulotte/Camion..... | 13 |
| Modalità Pedonale..... | 14 |
| Come visualizzare l'itinerario prescelto..... | 15 |
| Come si seleziona il tipo di percorso?..... | 15 |
| La mappa di navigazione..... | 15 |
| Come si modifica la configurazione del percorso?..... | 16 |
| Come visualizzare le statistiche relative ai percorsi..... | 17 |
| Come regolare il volume?..... | 17 |
| Come Ingrandire/ridurre la mappa?..... | 18 |
| Come si visualizza lo stato del traffico sul percorso?..... | 18 |
| Funzioni avanzate di organizzazione percorso..... | 19 |
| Come creare un itinerario con molteplici soste..... | 20 |
| Come salvare in memoria un luogo o un itinerario mediante la funzione "Cattura"..... | 22 |
| Come salvare le coordinate GPS di un luogo prescelto mediante la funzione "Cattura"..... | 22 |
| Come memorizzare un itinerario mediante la funzione "Cattura"..... | 22 |
| Come navigare dirigendosi verso un luogo salvato in memoria con la funzione "Cattura"..... | 23 |
| Come si naviga alla posizione dell'auto salvata?..... | 23 |
| Come visualizzare un itinerario salvato in memoria mediante la funzione "Cattura"..... | 23 |
| I miei luoghi..... | 24 |
| Come salvare un luogo tra I miei luoghi o in Casa..... | 24 |
| Come navigare dirigendosi verso un luogo salvato in memoria..... | 24 |
| Come navigare dirigendosi verso Casa Mia..... | 25 |
| Come effettuare la navigazione verso un Luoghi recenti..... | 25 |
| Come si modifica una posizione salvata su Posti?..... | 25 |
| Come navigare verso una destinazione NavPix™..... | 26 |
| Come cercare un PDI..... | 29 |
| Come si trovano i POI più vicini utilizzando i servizi VICINO?..... | 29 |
| Come si trovano i POI utilizzando ESPLORA?..... | 31 |
| Come cercare un PDI per tipo?..... | 33 |
| Come cercare un PDI per parola chiave?..... | 35 |
| Come ricevere informazioni aggiornate sul traffico mediante il servizio TMC..... | 37 |
| Come sapere quando ha luogo un evento inerente al traffico..... | 37 |
| Schermata Panoramica sul traffico..... | 38 |
| Come visualizzare l'elenco di tutti gli eventi prodottisi sul percorso dell'utente..... | 38 |
| Come visualizzare informazioni dettagliate sul traffico..... | 39 |

| | |
|--|----|
| Messaggi sul traffico..... | 40 |
| Preferenze in materia di informazioni sul traffico..... | 41 |
| Che cos'è GUIDE TURISTICHE? | 43 |
| Come si usano le guide turistiche WCities?..... | 43 |
| Come si riproducono i video su Mio usando l'ingresso AV? | 44 |
| Come fare una chiamata in viva-voce | 45 |
| Come accoppiare Mio con un telefono cellulare dotato di Bluetooth..... | 45 |
| Come fare una telefonata | 47 |
| Come visualizzare la cronologia chiamate..... | 49 |
| Come si controlla Mio usando il Comando vocale? | 50 |
| Funzioni personalizzabili | 51 |
| Audio..... | 51 |
| Schermo | 51 |
| Opzioni sicurezza | 52 |
| Opzioni del percorso | 53 |
| Visualizzazione mappa..... | 54 |
| Le mie mappe | 55 |
| Lingua..... | 55 |
| Rispondi a chiamate con voce | 55 |
| Unità di misura..... | 56 |
| Fuso orario | 56 |
| Bluetooth | 56 |
| Contatore parziale..... | 56 |
| Dispositivo | 57 |
| Demo | 57 |
| Aiuto..... | 58 |
| Cosa è MioMore Desktop?..... | 59 |
| Come posso installare MioMore Desktop sul computer? | 59 |
| Menu di MioMore Desktop..... | 60 |
| I miei abbonamenti..... | 61 |
| Le mie mappe | 62 |
| COMANDI VOCALI | 65 |
| PDI personalizzati | 66 |
| Album fotografico | 68 |
| Ricerca immagini..... | 72 |
| Galleria | 73 |
| Sbloccare funzioni..... | 74 |
| Riscatta..... | 74 |
| I miei luoghi | 75 |
| Viaggi Pianificati..... | 76 |
| IL MIO MIO | 79 |
| Ulteriori informazioni..... | 83 |
| Categorie di punti di interesse..... | 83 |
| Informazioni sul traffico e altri eventi TMC..... | 85 |
| Assistenza online..... | 86 |
| Mio Advantage..... | 86 |
| Limiti di velocità..... | 86 |
| PDI autovelox..... | 86 |
| Copyright | 86 |

Benvenuti

Vi ringraziamo per aver acquistato questo navigatore Mio. Il presente manuale è stato redatto per guidare gli utenti dalla prima installazione all'uso ripetuto di Mio. Prima di usare Mio per la prima volta si prega di leggere questo manuale con attenzione. Conservare questo manuale in un luogo sicuro e utilizzarlo come principale fonte di riferimento.

Informazioni importanti riguardo all'uso del manuale

È importante comprendere i termini e le convenzioni di carattere tipografico utilizzati all'interno del presente manuale.



Caratteri tipografici

La seguente formattazione del testo identifica delle informazioni di particolare rilievo:

| Convenzione | Tipo di informazione |
|------------------|---|
| Grassetto | Componenti di Mio o voci visualizzate sullo schermo, compresi pulsanti, intestazioni, nomi dei campi e opzioni. |
| <i>Corsivo</i> | Indica il nome di una schermata. |

Icone

All'interno del presente manuale sono utilizzate le icone seguenti:

| Icona | Descrizione |
|--|-------------|
|  | Nota |
|  | Consiglio |
|  | Avvertenza |

Limitazione di responsabilità

Mio è impegnata nel perseguire una politica di costante sviluppo. Mio si riserva il diritto di apportare modifiche e di migliorare i prodotti presentati in questo documento senza alcun preavviso. Mio non garantisce che il presente documento sia privo di errori. Le schermate e le altre immagini presentate in questo manuale possono differire dalle schermate e dalle immagini effettivamente presentate dal prodotto. Si tratta esclusivamente di differenze di minore entità, e le funzionalità sono di fatto offerte così come presentate nel Manuale Utente.

Come iniziare



La prima volta in cui Mio viene utilizzato possono essere necessari diversi minuti per stabilire una connessione GPS.

Come si accende Mio la prima volta?

Per effettuare il primo avvio portare a completamento le operazioni seguenti:

1. **Leggere il capitolo "Informazioni importanti in materia di sicurezza"**

2. **Posizionare Mio all'interno del veicolo**

Attenersi alle istruzioni della *Guida rapida*.

ATTENZIONE Accertarsi che Mio non ostruisca la visuale del conducente e non interferisca con il funzionamento degli air bag e dei dispositivi di sicurezza del veicolo.

3. **Accensione di Mio**

All'accensione Mio visualizzerà la schermata relativa alla *Lingua*.

4. **Selezione della lingua preferita**

Sulla schermata *Seleziona lingua* esercitare una lieve pressione sulla lingua prescelta.

- È possibile cambiare la lingua prescelta mentre si sta utilizzando Mio.

5. **Letture dei messaggi di avvertimento**

La schermata *Accordo sicurezza* visualizzerà la lingua prescelta dopo che è stata selezionata. Leggere il messaggio riportato sulla schermata. Per confermare di aver letto e compreso il messaggio, toccare **Accetta**.

6. **Visualizzazione del tutorial**

- Per spostarsi procedendo attraverso le schermate del Tutorial toccare **Avanti**. Per visualizzare la schermata precedente toccare 
- Per non visualizzare le schermate del Tutorial toccare **Salta**.



Per evitare che il *Tutorial* venga visualizzato ad ogni avvio, esercitare una leggera pressione sull'opzione **Mostra tutorial all'avvio** in modo da deselectionarla. Per attivare nuovamente il tutorial, selezionare l'opzione da **Menu principale** →  → **Guida** → **Visualizza tutorial**.

7. **Personalizzare il dispositivo**

Seguire le istruzioni sullo schermo per selezionare l'unità di misura ed il formato di data e ora preferito.

8. **Sbloccare il Mio**

A seconda del modello, potrebbe essere necessario inserire un codice d'avvio (stampato sul lato della confezione), quindi toccare **OK** per sbloccare il dispositivo. È necessario inserire il codice prodotto solo la prima volta che si usa il Mio.



Si consiglia di conservare una copia del codice d'avvio in un luogo sicuro.

9. **Configurazione Casa mia**

La configurazione guidata Casa mia appare solo la prima volta che si accende Mio.

- Toccare **OK** per eseguire immediatamente la configurazione usando la procedura guidata d'inserimento dell'indirizzo.
- Toccare **Cancel (Annulla)** per ignorare la procedura guidata ed eseguire la configurazione in un secondo tempo usando I MIEI LUOGHI.

Dopo avere completato le precedenti procedure, sarà visualizzata la schermata del *menu principale*. Se è stata rilevata la posizione GPS, si può iniziare ad usare Mio per pianificare il viaggio.

Come usare lo schermo tattile

Navigazione dello schermo

Per utilizzare Mio, toccare lo schermo con la punta del dito. È possibile eseguire le seguenti azioni:

- **Toccare**
Esercitare una pressione su una voce visualizzata sullo schermo tattile e rilasciare.
- **Selezionare**
Toccare una voce contenuta in un elenco o su un comando di un menu.



Menu principale

Il *Menu principale* è il punto di partenza per cercare una destinazione. Il menu principale permette anche di personalizzare Mio, visualizzare le località salvate come I Miei luoghi/Casa Mia e di cercare i punti d'interesse (POI) nelle vicinanze.





 Le opzioni della schermata *Menu principale* e l'ordine delle opzioni potrebbe differire da quanto mostrato in precedenza in base alla zona, alle mappe installate o al modello di Mio.

 Toccare il tasto  per mostrare la pagina successiva del menu principale.

 Ricerca di luoghi, zone e vie per aiutare l'utente a tracciare il proprio itinerario.

 Accesso alle località salvate.

 Utilizzo di Mio come kit viva-voce per auto.

 Registrazione delle coordinate GPS di una località, registrazione di un messaggio vocale inerente a una località o a un tragitto.

 Visualizza il percorso calcolato in modalità di simulazione.

 Consente di richiedere assistenza con una sola chiamata in caso di guasto in strada.

 Consente la ricerca di informazioni e POI per la città che si sta visitando usando Travel Book.

 Passa alla modalità AV per ricevere il segnale video da un dispositivo AV esterno.

 Impostazione del proprio indirizzo di casa o navigazione in quella direzione.

 Visualizzazione della schermata della mappa.

 Configurazione di Mio per migliorare l'esperienza di navigazione.

 Esplorazione della zona attorno alla posizione o alla destinazione occupate o prescelte in un determinato momento.

 Ricezione di informazioni in diretta sul traffico presente sul percorso e impostazione delle preferenze riguardo a dette informazioni (potrebbe richiedere il kit TMC supplementare o l'iscrizione, disponibili separatamente).

 Selezionare la modalità di navigazione: Automobile, Roulotte (per modelli selezionati), Camion (per modelli selezionati) o Pedonale.

 Consente il controllo vocale di Mio per la ricerca rapida di indirizzo/luogo/POI.

 Aggiunta o inizio di un itinerario pianificato con molteplici tappe intermedie.



 Ricerca di punti d'interesse nelle vicinanze.

Come si naviga tra le schermate del menu?

Come si torna alla schermata Menu principale?



Al base al modello di Mio, è possibile tornare alla schermata *Menu principale* in qualsiasi momento:

- Toccando il tasto MENU PRINCIPALE () nella barra dei titoli della schermata del menu, che consente di navigare facilmente tra le schermate del menu.

 In alcune schermate del menu (ad esempio la schermata *Tastiera*), il tasto MENU PRINCIPALE () non appare nella barra dei titoli. In tal caso, è necessario toccare ripetutamente il tasto INDIETRO ().

- Premendo il tasto Menu principale () su Mio.

Come si usa il tasto INDIETRO nella barra dei titoli?

1. Nella schermata del *menu principale* toccare il tasto di menu voluto per accedere alla schermata del menu. Ad esempio: toccando  si andrà alla schermata principale *TROVA*.
2. Nella schermata del menu, il sistema mette a disposizione sulla barra del titolo il tasto INDIETRO () che permettono di navigare con facilità tra le schermate dei menu. È possibile tornare alla schermata precedente toccando il tasto INDIETRO.



Come si usano le schede della barra del titolo?

In alcune schermate dei menu, come la schermata *Panoramica* della mappa, il sistema mette a disposizione delle schede che permettono di accedere a pagine aggiuntive. Toccare la scheda voluta per cambiare la veduta.

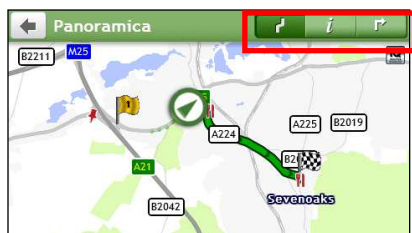

 La scheda selezionata sarà evidenziata con un colore di tonalità più scura.



Come si usa la schermata Tastiera?

La schermata *Tastiera* verrà visualizzata quando si richiederà all'utente di inserire del testo, per esempio durante la ricerca del nome di una via. I risultati della ricerca verranno elencati in base all'ordine di corrispondenza, gli accoppiamenti più pertinenti appariranno sullo schermo. Verranno visualizzati al massimo 99 risultati.

La schermata *Tastiera* può essere visualizzata con diverse configurazioni, compresi stile alfabetico, numeri, caratteri alternati e combinazioni di tutti questi elementi, a seconda delle informazioni che si devono introdurre.



Come si inseriscono i caratteri/numeri?

- Per selezionare un carattere, toccare di esso.
- Per cancellare un carattere toccare . Per cancellare l'intero testo esercitare una pressione su .
- Per inserire i numeri, toccare .

Come impostare le preferenze riguardo alla tastiera

1. Sulla schermata *Tastiera*, toccare . Verrà visualizzata la schermata indicante le preferenze relativamente alla *Tastiera*.
2. Selezionare il tipo di tastiera preferito dall'elenco.

Come andare da A a B



AVVERTENZA: Per ragioni di incolumità del conducente, inserire le informazioni relative a una destinazione prima di mettersi in viaggio. Non inserire una destinazione mentre si è alla guida.









Come si usa la procedura guidata TROVA?

Mio è dotato di mappe che forniscono informazioni per la navigazione da porta a porta, mostrando le strade ad altezza d'uomo (soggettiva street-level), compresi i punti di interesse come alloggi, parcheggi, distributori di benzina, stazioni ferroviarie e aeroporti. La procedura guidata TROVA consente di cercare facilmente il luogo.

1. Nel Menu principale, toccare  per visualizzare la schermata TROVA.



2. Portare a compimento le operazioni seguenti:

| Se si desidera ... | Allora ... |
|--|---|
| cercare un indirizzo, | toccare  . |
| cercare tutte le informazioni sul dispositivo (città, via, siti con nome, caratteristiche, punti di riferimento o sedi), | toccare  . |
| cercare una città/area, | toccare  . |
| cercare un luogo in base al codice postale, | toccare  . |
| si cercano informazioni in diretta sui punti di interesse, | toccare  . |
| cercare un luogo in base alle coordinate GPS, | toccare  . |
| cercare un incrocio stradale, | toccare  . |
| navigare ad un luogo visitato di recente, | toccare  . |



Per ulteriori istruzioni sulla ricerca di un POI, consultare la sezione "Come si cerca un POI?"

Come pianificare il primo viaggio

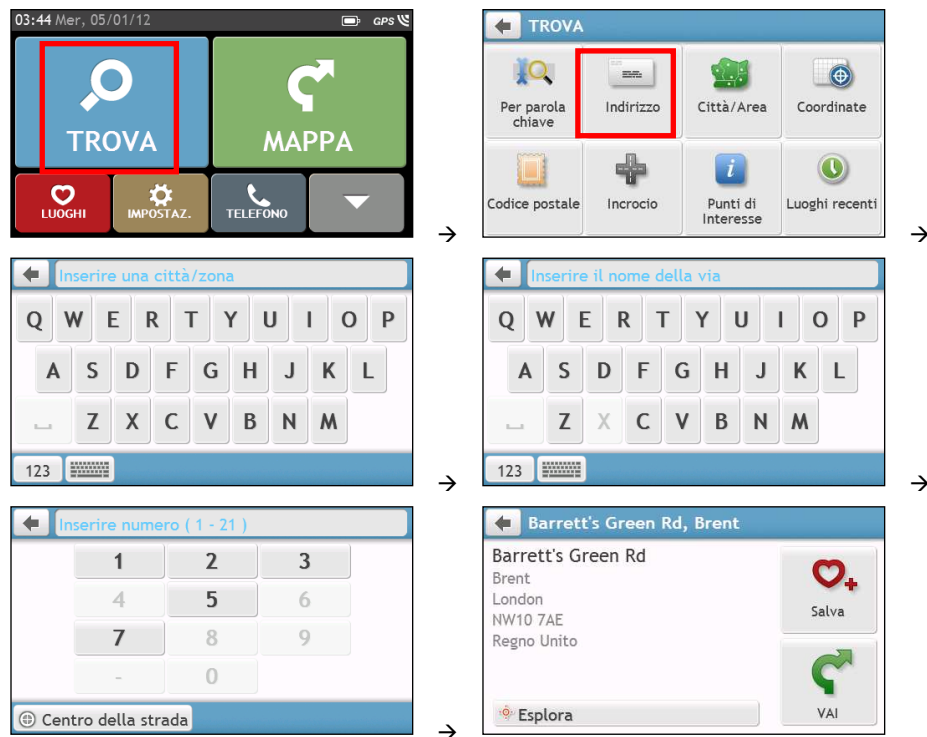

Utilizzare Mio per pianificare il proprio primo spostamento è semplice. Esistono diversi modi per scegliere una destinazione. Per navigare in direzione di un indirizzo stradale conosciuto dall'utente utilizzando la procedura guidata **TROVA** indirizzo portare a compimento quanto segue.







 La prima volta che usa la procedura guidata TROVA, la schermata Select Country (Selezione Paese) apparirà prima della schermata principale TROVA. Selezionare il proprio paese e poi si può iniziare a cercare le località.

Se necessario si può cambiare il paese per cercare le località. Per selezionare un altro paese, nella barra del titolo della schermata della tastiera, toccare il tasto della bandiera nazionale (e.g. ) prima di cercare la città.

Portare a compimento le operazioni seguenti:

| Se si desidera ... | Allora ... |
|--|--|
| calcolare il percorso, aprire la schermata <i>Mappa</i> e iniziare la navigazione, | toccare  . <ul style="list-style-type: none"> Verrà visualizzata la schermata <i>Mappa</i>. |
| salvare il luogo nei Preferiti, | toccare  . <ul style="list-style-type: none"> La località sarà salvata immediatamente in I miei luoghi. |



| Se si desidera ... | Allora ... |
|---------------------------------|---|
| salvare il luogo come Casa mia, | toccare  →  . ▪ Verrà visualizzata la schermata <i>Modifica</i> . Toccare  + |
| esplorare la mappa, | toccare  . |

Come vedere la destinazione sulla mappa?

Dopo avere cercato un indirizzo (o un PDI), la destinazione può essere visualizzata sulla mappa per esplorare l'area nei dintorni della località. Nella schermata *Destination (Destinazione)*, toccare il tasto  per visualizzare l'anteprima della destinazione sulla mappa, come segue.



Nella mappa d'anteprima della destinazione si può:

- Toccare il tasto  /  per ingrandire/ridurre la mappa.
- Visualizzare le informazioni della destinazione, che sono mostrate in alto nella schermata della mappa.
- Toccare una strada/area/PDI per visualizzare le relative informazioni della località vicina alla destinazione.
- Toccare la mappa per selezionare l'altra destinazione. Sono visualizzate le informazioni della via/area/POI selezionati accanto alla destinazione. Toccando il segno di spunta, è visualizzata la schermata *Destinazione* del luogo selezionato.

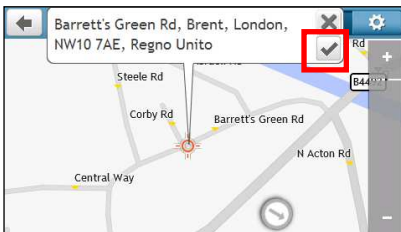

Come visualizzare in anteprima un itinerario



 La simulazione del percorso non è disponibile su tutti i modelli.

In base al modello di Mio, sarà possibile pianificare un percorso in modalità di simulazione per:

- Visualizzare in anteprima un itinerario.
- Pianificare e visualizzare un percorso senza fix del GPS, come quando si è all'interno di un edificio.

Le seguenti operazioni illustreranno come visualizzare in anteprima un percorso.

1. Nel Menu principale, toccare .
2. Selezionare un punto di partenza nella schermata *Partenza da*.

 Se si dispone di un GPS fisso, basta semplicemente selezionare il tasto **Qui** () per evitare di selezionare un punto di partenza. In caso contrario, utilizzare la funzione **TROVA** indirizzo, **Esplora** mappa, il menu **Posti/Posti recenti** o **Posizione iniziale** per impostare il punto di partenza se si desidera che il percorso dimostrativo inizi da un altro luogo.

3. Selezionare un punto di destinazione nella schermata *Arrivo a*.
4. Al termine, toccare .
5. Sulla schermata *Mappa* verrà visualizzato il percorso calcolato in modalità simulazione percorso.

Selezionare un tipo di percorso e toccare  per avviare automaticamente il percorso dimostrativo.

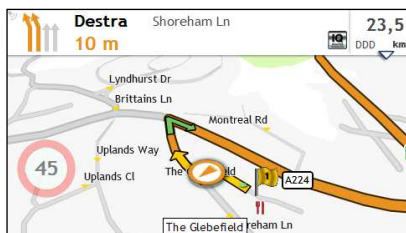

 Il percorso simulato è visualizzato in arancione.

Modalità Roulotte/Camion

 La modalità Roulotte o Camion non è disponibile su tutti i modelli ed è disponibile solo nei paesi selezionati.

Questa funzione è progettata in modo specifico per i veicoli di grandi dimensioni. Inserendo i dati del veicolo o del camion, la modalità Roulotte o Camion consente di calcolare i percorsi più sicuri ed efficienti per evitare gallerie e ponti a lunghezza/larghezza/altezza/peso limitati, nonché tornanti stretti e stradine di campagna.



AVVERTENZA: Non affidarsi esclusivamente a questo prodotto ed alle sue funzioni. L'utilizzo di questo prodotto non modifica la necessità da parte dei conducenti di assumersi piena responsabilità dei propri comportamenti. Tale responsabilità include il rispetto di tutte le norme di circolazione al fine di evitare incidenti, lesioni personali o danni materiali.

Come si pianifica un percorso tramite la modalità Roulotte/Camion?

1. Su Menu principale, toccare il tasto **Modalità**.
2. Toccare **Roulotte** o **Camion** in base al veicolo di grandi dimensioni.
3. Portare a compimento le operazioni seguenti:

| Se si desidera ... | Allora ... |
|--|--|
| Impostare i dati del camion, | Inserire i seguenti dati del camion: <ul style="list-style-type: none">▪ peso totale roulotte/camion▪ Peso massimo dell'asse▪ lunghezza totale roulotte/camion▪ larghezza massima roulotte/camion▪ altezza massima roulotte/camion <p> È necessario completare i dettagli delle impostazioni del camion prima di potere utilizzare Modalità Camion per pianificare il percorso.</p> |
| Impostare come ricevere gli avvisi relativi ai limiti di velocità, | Toccare Visualizzazione limite di velocità / Avvisi limite di velocità per attivare o disattivare. |
| Limitare la pianificazione del percorso mentre col camion si trasportano materiali pericolosi, | Toccare Merce pericolosa per attivare o disattivare la funzione. |



In modalità Roulotte/Camion, il percorso viene visualizzato con l'icona .

Come si attiva la modalità camion dopo la prova gratuita?

Mio è dotato di un servizio Modalità camion pre-attivato con un mese di prova gratuita. Sarà richiesto di acquistare (dall'e-shop Mio online) e di riattivare il servizio alla scadenza del periodo di prova.

Una volta abbonato, verrà inviato per posta elettronica il codice prodotto. Per attivare l'abbonamento sarà necessario usare il codice prodotto.

1. Collegare Mio al computer.
2. Avviare MioMore Desktop e fare clic su **Sbloccare funzioni** nel menu MioMore Desktop.
3. Digitare il codice del prodotto.
4. Seguire le indicazioni per attivare l'abbonamento.

Modalità Pedonale

La modalità Pedonale consente di navigare verso la destinazione utilizzando strade e sentieri adeguati per un pedone, comprese le strade in cui la guida è vietata (come ad esempio le zone pedonali).

In modalità Pedonale, non si verrà indirizzati su autostrade e il rampe di entrata/uscita associate (strade di collegamento). Se la destinazione si trova a una distanza maggiore di 10 chilometri (corrispondenti a 6,3 miglia), verrà visualizzato un messaggio di avviso indicante che l'itinerario è lungo da percorrere a piedi.

Come si imposta la modalità di navigazione su Pedonale?

1. Su Menu principale, toccare il tasto **Modalità**.
2. Toccare **Pedonale**.



In modalità Pedonale, il percorso viene visualizzato con l'icona .

Come visualizzare l'itinerario prescelto

Come si seleziona il tipo di percorso?

In base al modello di Mio, è visualizzata la schermata *Seleziona tipo di percorso* quando si tocca  nella schermata *Destinazione*. Saranno calcolati tutti i quattro tipi di percorso (**Più veloce**, **Vantaggioso**, **Più facile** e **Più breve**).

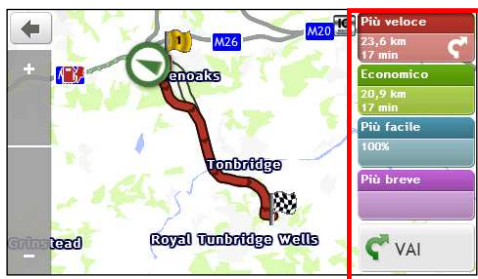

Selezionare il percorso preferito e toccare  per avviare la navigazione.

 Per ulteriori informazioni sull'impostazione del tipo di percorso preferito, consultare la sezione Opzioni percorso in "Come si personalizza?".

La mappa di navigazione

Quando si seleziona un tipo di percorso e si tocca , è visualizzata la schermata *Mappa*. L'utente verrà guidato alla propria destinazione da istruzioni vocali e visive.



 La mappa di navigazione sarà visualizzata automaticamente quando:

- È calcolato un percorso
- Il dispositivo è ripristinato e l'utente è su un percorso

Facoltativamente, si può accedere manualmente alla schermata della mappa toccando il tasto MAPPA

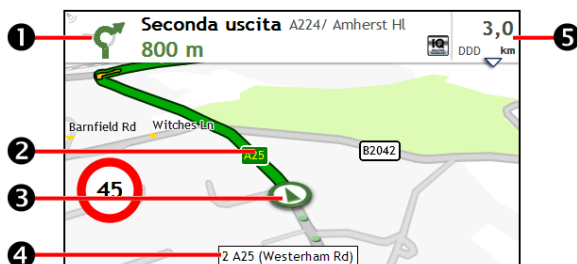
() nel menu principale.



| | Voce | Descrizione |
|---|---|---|
| ❶ | Direzione e distanza dalla svolta successiva | La direzione e la distanza dalla svolta successiva. <ul style="list-style-type: none"> ▪ Toccare  per ascoltare di nuovo le indicazioni vocali. |
| ❷ | Itinerario corrente | È evidenziato l'itinerario percorso in un determinato momento. |
| ❸ | Posizione attuale | La posizione corrente è indicata con  . |
| ❹ | Barra dell'indirizzo | L'indirizzo corrente sarà visualizzato nella casella di testo in basso nella schermata della mappa. |
| ❺ | Informazioni relative a distanze e tempi | Esercitare una leggera pressione e selezionare le opzioni seguenti: <ul style="list-style-type: none"> ▪ DDD (Distanza da percorrere) ▪ TAD (Tempo di percorrenza) ▪ km/h o mph (velocità) e rotta di bussola ▪ OPA (Ora prevista di arrivo) ▪ Tempo |

 In base al percorso di viaggio, sulla schermata della mappa si possono vedere delle icone che forniscono diverse informazioni. Si prega di notare che queste icone non saranno sempre visualizzate durante i viaggi.

Ad esempio: l'icona del limite di velocità (). L'icona del limite di velocità mostra il limite di velocità della strada corrente. Se è di colore grigio, significa che l'andatura è inferiore al limite di velocità. Quando si supera il limite l'utente è avvisato con un avviso sonoro e visivo.

Come si modifica la configurazione del percorso?

Toccare qualsiasi punto della schermata *Mappa* per far apparire la schermata *Opzioni mappa*, che consente di modificare la configurazione del percorso.

Per ulteriori informazioni sulla modifica della configurazione del percorso, consultare le sezioni che seguono di questo manuale.



Come visualizzare le statistiche relative ai percorsi

1. Nella schermata *Opzioni mappa*, toccare .
2. Toccare le schede della barra del titolo per visualizzare altre informazioni in schermate diverse.

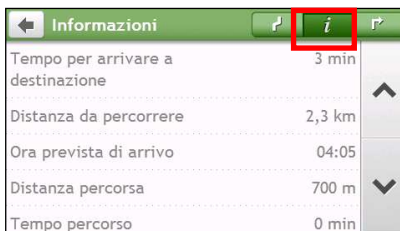
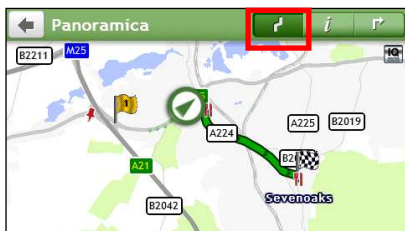

| Informazioni | |
|-----------------------------------|--------|
| Tempo per arrivare a destinazione | 3 min |
| Distanza da percorrere | 2,3 km |
| Ora prevista di arrivo | 04:05 |
| Distanza percorsa | 700 m |
| Tempo percorso | 0 min |



3. Mio fornisce informazioni relativamente a:

- tempo a destinazione
- Distanza da percorrere
- Ora prevista di arrivo
- Distanza percorsa
- il tempo impiegato per compiere un viaggio
- il tempo di sosta
- OAS per il percorso*
- Rallentamenti dovuti al traffico*

* In base al percorso calcolato, è possibile visualizzare ulteriori informazioni sullo schermo, come il tempo/la distanza stimati fino al successivo arresto, quando il viaggio contiene più tappe e informazioni di rallentamenti dovuti al traffico, se si verifica un evento di traffico nel viaggio.

Come regolare il volume?

1. Nella schermata *Opzioni mappa*, toccare .
2. Nella schermata della mappa saranno visualizzati i tasti del volume in modalità trasparente.



3. Portare a compimento le operazioni seguenti:

| Se si desidera ... | Allora ... |
|-----------------------------------|---|
| Aumentare/diminuire il volume, | toccare  /  . <ul style="list-style-type: none"> La barra del volume indica il livello corrente del volume. |
| disattivare o riattivare l'audio, | toccare  . <ul style="list-style-type: none"> L'icona dell'altoparlante indica lo stato:  : Audio disattivato  : Audio attivato |





I tasti del volume spariranno automaticamente dopo 5 secondi d'inattività della mappa.

Come Ingrandire/ridurre la mappa?

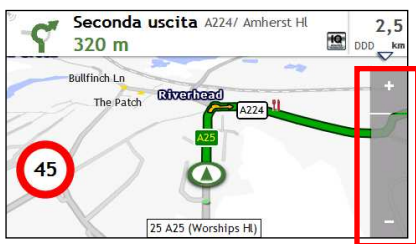
- Nella schermata *Opzioni mappa*, toccare .
- Nella schermata della mappa saranno visualizzati i tasti dello zoom in modalità trasparente.



3. Portare a compimento le operazioni seguenti:

| Se si desidera ... | Allora ... |
|---------------------|---|
| Ingrandire la mappa | toccare e tenere premuto  |
| Ridurre la mappa | toccare e tenere premuto  |



I tasti dello zoom spariranno automaticamente dopo 5 secondi d'inattività della mappa.

Come si visualizza lo stato del traffico sul percorso?



Le informazioni su traffico sono disponibili solo su modelli selezionati ed in alcuni paesi.

Su Menu principale, toccare  per visualizzare la schermata *Traffico*.

Fare riferimento alla sezione "Come ricevere informazioni aggiornate sul traffico mediante il servizio TMC" per altre istruzioni.

Funzioni avanzate di organizzazione percorso

IQ Routes™

Mio è dotato di IQ Routes, che anticipa intuitivamente strade congestionate dal traffico durante gli orari di punta in modo da evitarle. Mio esegue questa elaborazione usando una cronologia di dati anomali di milioni di guidatori. Poiché IQ Routes aiuta ad evitare la congestione prevista, si potrà risparmiare tempo e denaro durante i viaggi.

 IQ Routes™ è disponibile solo sui modelli selezionati ed in alcuni paesi.

LearnMe Pro™

Grazie alla tecnologia LearnMe Pro, Mio include una capacità intuitiva che apprende e si adatta allo stile di guida personale. Nel tempo, Mio apprende le preferenze personali riguardo ai tipi di strada, alla velocità di crociera, le svolte, ed altro. Mio salverà le informazioni e fornirà percorsi più personalizzati e tempi stimati d'arrivo più accurati alla successiva pianificazione di un percorso.

 Per ulteriori informazioni sulle impostazioni di IQ Routes e LearnMe Pro, consultare la sezione Opzioni percorso in "Come si personalizza?".

Reindirizzamento automatico Back-On-Track™

Se si è svoltato in modo errato si verrà reindirizzati. In cima alla schermata verrà visualizzato un messaggio che avverte il conducente che il percorso verrà calcolato nuovamente.

Per annullare la rielaborazione di un percorso, toccare  nella schermata *Opzioni della mappa*. Verrà visualizzato un messaggio di avvertimento che chiederà all'utente di confermare la cancellazione. Se si effettuerà la conferma saranno cancellati tanto il nuovo calcolo quanto il percorso visualizzato al momento.

Assistenza al parcheggio

Saranno ricordate le informazioni sui parcheggi quando si arriva alla destinazione (nel raggio di 1 km) del percorso. Basta toccare l'icona  nella schermata *Mappa* per visualizzare i parcheggi nelle vicinanze, ordinati in base alla distanza.

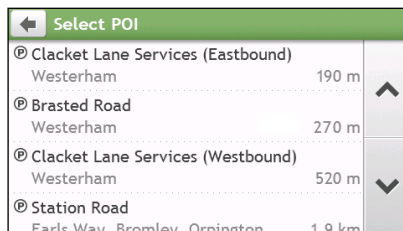



Come creare un itinerario con molteplici soste

VIAGGI PIANIFICATI non è disponibile su tutti i modelli ed è disponibile solo in Paesi selezionati.

In base al modello di Mio, sarà possibile impostare varie soste o punti di via durante il percorso. L'itinerario verrà calcolato in modo da attraversare ciascuno di questi punti nell'ordine specificato.

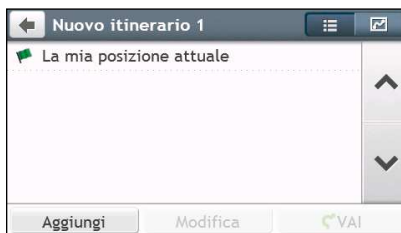
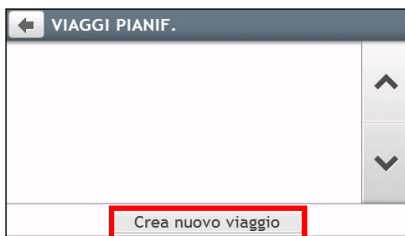

1. Nel Menu principale, toccare . È visualizzata la schermata *Viaggi Pianificati*.
2. Toccare **Crea nuovo viaggio**. Verrà visualizzata la schermata *Modifica*.

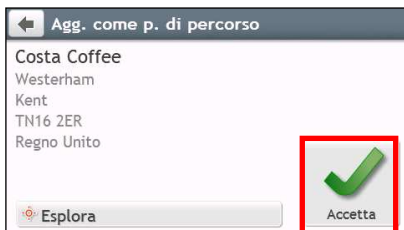

3. Toccare **Aggiungi**. È visualizzata la schermata *Aggiungi come punto di via*. Utilizzare la funzione **TROVA** indirizzo, **Esplora** mappa, il menu **Posti/Posti recenti** o **Qui/Torna alla partenza** per impostare il punto di via.
4. Al termine della ricerca, toccare . Il punto di via è aggiunto ed è visualizzata la schermata *Modifica*.



5. Portare a compimento le operazioni seguenti:

| Se si desidera ... | Allora ... |
|--|---|
| aggiungere un'altra tappa intermedia,  Le tappe intermedie aggiunte dopo l'inizio di un viaggio con diverse soste non saranno inserite nell'itinerario corrente. | toccare Crea nuovo viaggio . <ul style="list-style-type: none">▪ È visualizzata la schermata <i>Aggiungi come punto di via</i>.▪ Tornare al punt 3. |
| navigare verso la destinazione selezionata, | toccare  . <ul style="list-style-type: none">▪ Sulla schermata <i>Mappa</i> verrà visualizzato l'itinerario calcolato. |

| Se si desidera ... | Allora ... |
|-------------------------|--|
| modificare il percorso, | toccare Modifica per: <ul style="list-style-type: none"> ▪ Ottimizzare il percorso selezionando Ottimizza. ▪ Modificare il titolo del percorso selezionando Rinomina. ▪ Eliminare il percorso pianificato selezionando Elimina. |

 La funzione **Ottimizza** non tiene in considerazione tutti i fattori. I **punti di via potrebbero essere riordinati** per ridurre la distanza stimata. Assicurarsi di verificare il percorso sulla mappa ed apportare le regolazioni adeguate, in particolare il percorso torna al punto di partenza.

Come si modificano i punti di via del percorso?

1. Nel Menu principale, toccare . È visualizzata la schermata *Viaggi Pianificati*.
2. Esercitare una leggera pressione sull'itinerario da modificare.
3. Toccare un punto di via nel percorso. Verrà visualizzata la schermata *Anteprima*.

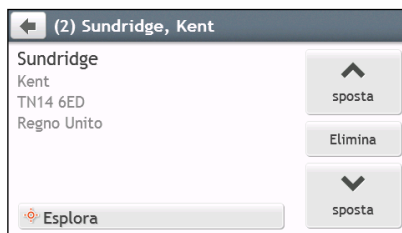



4. Portare a compimento le operazioni seguenti:

| Se si desidera ... | Allora ... |
|---------------------------------------|---|
| eliminare un punto di via, | toccare Elimina , quindi selezionare OK . |
| modificare l'ordine dei punti di via, | toccare  o  . |

Come si salta un punto di via durante un percorso con varie soste?

1. Toccare qualsiasi punto della schermata *Mappa* per far apparire la schermata *Opzioni mappa*.
2. Toccare , quindi selezionare **Sì**. Sarà saltato il punto di via successivo ed il percorso sarà ricalcolato sul punto di via successivo.



 È inoltre possibile aggiungere punti di via durante il percorso selezionando  nella schermata *Opzioni mappa*.

Come salvare in memoria un luogo o un itinerario mediante la funzione "Cattura"

Il salvataggio in memoria mediante la funzione "Cattura" non è disponibile su tutti i modelli.

Mio è dotato della funzione "Cattura" che consente all'utente di registrare le coordinate GPS di un luogo, salvare in memoria un luogo mediante un messaggio vocale, o un itinerario, e archivarli in modo da riprendere la navigazione in un momento successivo.

Come salvare le coordinate GPS di un luogo prescelto mediante la funzione "Cattura"

1. In base al modello di Mio, agire come segue:
 - Premere il tasto **Acquisisci** () di Mio.
 - Toccare  nel Menu principale.
2. Verrà visualizzata la schermata *Cattura*.



3. Toccare **Salva**, oppure attendere 5 secondi. L'utente udirà un suono simile a quello emesso da un otturatore, che indica che le coordinate GPS sono state salvate. Il luogo viene salvato all'interno di I miei luoghi.





Toccare **Salva come auto** per salvare la posizione attuale dell'auto in I miei luoghi.

Come memorizzare un itinerario mediante la funzione "Cattura"



Per consentire l'acquisizione dei percorsi, è necessario attivare prima **Acquisisci percorso** da **Menu principale** →  → **Opzioni percorso**. Per ulteriori informazioni, consultare "Come si personalizza?"



1. All'inizio del percorso che si desidera registrare, esercitare una lieve pressione su **Elimina**. Tutti i viaggi effettuati (i) dalla mezzanotte, (ii) dalla volta precedente in cui è stato premuto **Elimina**, o (iii) dall'ultimo viaggio salvato in memoria attraverso la funzione "Cattura", saranno cancellati.
2. Procedere nel viaggio lungo l'itinerario. Mio manterrà una registrazione dei luoghi percorsi dall'utente.
3. Al termine del percorso, agire come segue (in base al modello Mio):
 - Premere il tasto **Acquisisci** () di Mio.
 - Toccare  nel Menu principale.

4. Nella schermata *Cattura*, toccare  Viene visualizzata la schermata *Viaggio*.





5. Toccare **Salva** e poi su **Sì**. L'itinerario verrà salvato in I miei luoghi.



Come navigare dirigendosi verso un luogo salvato in memoria con la funzione "Cattura"

1. Nel Menu principale, toccare  Verrà visualizzata la schermata *LUOGHI*.
2. Esercitare una leggera pressione sulla destinazione memorizzata mediante "Cattura" verso la quale ci si vuole dirigere (). Verrà visualizzata la schermata *Anteprima*.
3. Toccare  . Mio calcolerà l'itinerario partendo dalla posizione in cui l'utente si trova in quel momento. Verrà visualizzata la schermata *Mappa*.

Come si naviga alla posizione dell'auto salvata?

1. Nel Menu principale, toccare  Verrà visualizzata la schermata *LUOGHI*.
2. Toccare **Trova La mia automobile**. Viene visualizzata la schermata *Trova La mia automobile*.
3. Toccare  . Mio calcola il percorso (in modalità Pedone) dalla posizione attuale. Verrà visualizzata la schermata *Mappa*.

Come visualizzare un itinerario salvato in memoria mediante la funzione "Cattura"

1. Nel Menu principale, toccare  Verrà visualizzata la schermata *LUOGHI*.
2. Esercitare una leggera pressione sull'itinerario salvato mediante la funzione "Cattura" che si desidera visualizzare ().

I miei luoghi

LUOGHI (My Places) contiene tutte le località salvate.

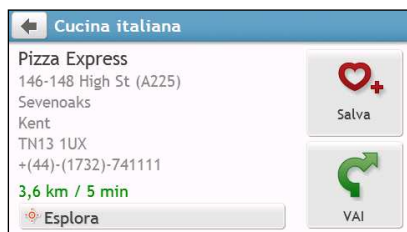

Come salvare un luogo tra I miei luoghi o in Casa

1. Cercare un indirizzo fino a che non viene visualizzata la schermata *Anteprima*.

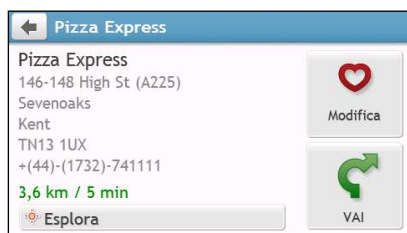

2. Toccare . Verrà visualizzata la schermata *Salva*. La località è stata aggiunta a My Places (I miei luoghi).



3. Toccare  per salvare la località come Home. Verrà visualizzata la schermata *Modifica*.
Toccare . La località è stata impostata come Home.

Come navigare dirigendosi verso un luogo salvato in memoria

1. Nel Menu principale, toccare . Verrà visualizzata la schermata *LUOGHI*.

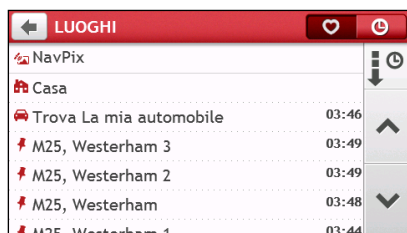

Toccare il tasto **Ordina** per sopra i tasti di scorrimento per modificare l'ordine delle voci:



: in base all'ora



: in base al nome







: in base al tipo

2. Esercitare una leggera pressione sulla destinazione preferita verso la quale ci si vuole dirigere. Verrà visualizzata la schermata *Anteprima*.
3. Toccare . Mio calcolerà l'itinerario partendo dalla posizione in cui l'utente si trova in quel momento. Verrà visualizzata la schermata *Mappa*.

Come navigare dirigendosi verso Casa Mia

Se non si è impostato un indirizzo come Casa mia, la prima volta che si cercherà di navigare in direzione Casa si verrà invitati a ricercare un indirizzo facendo ricorso alla procedura guidata per l'inserimento degli indirizzi.

1. Nel Menu principale, toccare . Verrà visualizzata la schermata *LUOGHI*.
2. Toccare . Verrà visualizzata la schermata *Anteprima*.
3. Toccare . Mio calcolerà l'itinerario partendo dalla posizione in cui l'utente si trova in quel momento. Verrà visualizzata la schermata *Mappa*.

 Una volta impostata la posizione iniziale su Mio, toccare  nel Menu principale per essere diretti rapidamente alla Posizione iniziale.

Come effettuare la navigazione verso un Luoghi recenti

Per rendere più agevole la navigazione verso un indirizzo, Mio salverà automaticamente in memoria tutti i luoghi di partenza e le destinazioni dell'utente in un elenco di Luoghi recenti.



1. Nel Menu principale, toccare . Verrà visualizzata la schermata *LUOGHI*.
2. Toccare . Verrà visualizzata la schermata *Luoghi recenti*.





| Luoghi recenti | |
|----------------------------------|----------|
| 📍 Chipstead, Kent | 31/03/10 |
| 📍 Westerham Rd (A25), Sevenoa... | 31/03/10 |
| 📍 The Riverhead | 31/03/10 |
| 📍 Ramada Jarvis Tunbridge Wells | 31/03/10 |
| 📍 Pizza Express | 03:59 |
| 📍 Westerham Rd (A25), Chipste... | 03:59 |
| 📍 Westerham Rd (A25), Sundrid... | 03:58 |

3. Toccare un Luoghi recenti. Verrà visualizzata la schermata *Anteprima*.
4. Toccare . Mio calcolerà l'itinerario partendo dalla posizione in cui l'utente si trova in quel momento. Verrà visualizzata la schermata *Mappa*.

Come si modifica una posizione salvata su Posti?

1. Nel Menu principale, toccare . Verrà visualizzata la schermata *LUOGHI*.
2. Selezionare un luogo il cui nome è da modificare. Verrà visualizzata la schermata *Anteprima*.
3. Toccare . Verrà visualizzata la schermata *Modifica*.

4. Portare a compimento le operazioni seguenti:

| Se si desidera ... | Allora ... |
|---|---|
| salvare la posizione come Posizione iniziale, | toccare  . |
| assegnare un nuovo nome alla posizione, | toccare  . <ul style="list-style-type: none"> ▪ Verrà visualizzata la schermata <i>Tastiera</i>. ▪ Dopo aver modificato il nome toccare OK. |
| eliminare la posizione, | toccare  . |

Come navigare verso una destinazione NavPix™

 NavPix™ non è disponibile su tutti i modelli ed è disponibile solo in Paesi selezionati.

NavPix™ è un'immagine o una fotografia, di norma di un luogo, contenente delle coordinate GPS incorporate verso le quali è possibile navigare.

Per navigare verso una destinazione NavPix™, doveva essere disponibile un fix di GPS nel momento in cui è stata acquisita l'immagine NavPix™, oppure le coordinate GPS devono essere state aggiunte facendo ricorso a MioMore Desktop.

Come navigare verso una destinazione NavPix™ contenuta in un album

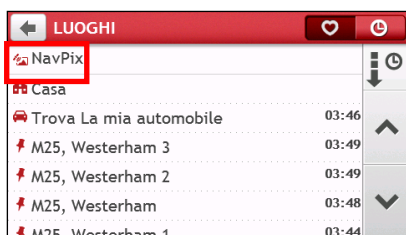

 Per ulteriori informazioni sull'importazione di NavPix™ su Mio, consultare la sezione Album fotografico in "Che cos'è MioMore Desktop?"

1. Nel Menu principale, toccare . Verrà visualizzata la schermata *LUOGHI*.
2. Toccare NavPix.



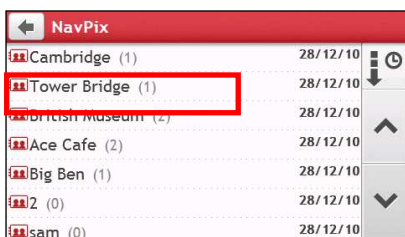



3. Dall'elenco, selezionare l'album () desiderato. L'album contiene le immagini e le visualizza come miniature.

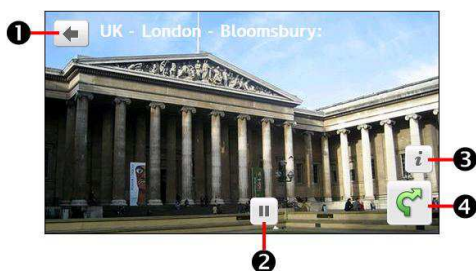

| | Voce | Descrizione |
|---|---|---|
| 1 |  | Esercitare una leggera pressione per tornare alla schermata precedente. |
| 2 | Titolo dell'album | Il titolo dell'album. |
| 3 |  | Indica che la fotografia è un'immagine NavPix™ , con incorporate delle coordinate GPS. |
| 4 | Thumbnail NavPix™ | Un'immagine NavPix™ in formato thumbnail contenuta nell'album. <ul style="list-style-type: none"> Per selezionare un'immagine NavPix™, esercitare una leggera pressione sulla foto in formato thumbnail. |
| 5 | Presentazione | Visualizza tutte le immagini contenute nell'album come Presentazione a schermo intero. |

4. Toccare la miniatura di **NavPix™**. **NavPix™** è visualizzato a schermo intero.







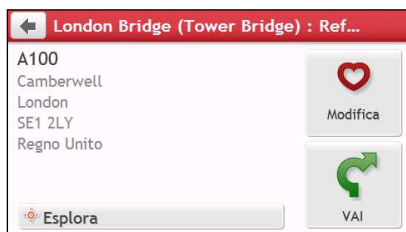

| | Voce | Descrizione |
|---|---|---|
| 1 |  | Esercitare una leggera pressione per tornare alla schermata precedente. |
| 2 |  | Toccare per avviare/arrestare la presentazione. |
| 3 |  | Toccare per visualizzare la schermata <i>Dettagli di Navpix</i> . |
| 4 |  | Toccare per calcolare il percorso, aprire la schermata <i>Mappa</i> e avviare la navigazione. |

Come si modifica NavPix™?

- Nella schermata *Album*, toccare la miniatura di **NavPix™**. **NavPix™** è visualizzato a schermo intero.
- Toccare . Verrà visualizzata la schermata *Dettagli NavPix*.



- Portare a compimento le operazioni seguenti:

| Se si desidera ... | Allora ... |
|--|---|
| calcolare il percorso, aprire la schermata <i>Mappa</i> e iniziare la navigazione, | toccare  . ▪ Verrà visualizzata la schermata <i>Mappa</i> . |
| modificare NavPix™ , | toccare  . ▪ Per salvare la posizione come Posizione iniziale, toccare  . ▪ Per assegnare un nuovo nome al titolo di NavPix™ , toccare  . ▪ Per eliminare NavPix™ , toccare  . |
| esplorare la mappa, | toccare  . |

Come cercare un PDI

Un PDI (punto d'interesse) è un sito, luogo caratteristico, luogo storico o di pubblico interesse che può essere visualizzato con un'icona sulla mappa. I PDI sono raggruppati per categorie, come: stazioni di rifornimento, parchi, spiagge e musei.

Come si trovano i POI più vicini utilizzando i servizi VICINO?

Il servizio VICINO permette di cercare rapidamente nell'area locale tipi comuni di PDI importanti.



Ricerca dei più vicini ristoranti, caffè, fast-food e altri centri di ristorazione.



Ricerca dei distributori di benzina più vicini.



Ricerca delle aree di parcheggio più vicine.



Ricerca degli hotel e motel più vicini.



Ricerca delle banche e degli apparecchi per il prelievo automatico più vicini.





Ricerca dei centri di assistenza in caso di emergenza più vicini, compresi ospedali e commissariati di polizia.







Personalizzare le categorie per la ricerca.



1. Nel Menu principale, toccare . È visualizzata la schermata *Nelle mie vicinanze*.
2. Selezionare la categoria di PDI voluta (Cibo, ad esempio). I risultati della ricerca saranno visualizzati nella schermata *Selezionare il PDI*.



- Toccare  o  per scorrere verso l'alto o il basso nell'elenco. Selezionare la voce che si vuole visualizzare nella schermata di destinazione.
- Portare a compimento le operazioni seguenti:

| Se si desidera ... | Allora ... |
|--|--|
| calcolare il percorso, aprire la schermata <i>Mappa</i> e iniziare la navigazione, | toccare  . <ul style="list-style-type: none"> Verrà visualizzata la schermata <i>Mappa</i>. |
| salvare il luogo nei Preferiti, | toccare  . <ul style="list-style-type: none"> La località sarà salvata immediatamente in I miei luoghi. |
| visualizzare sulla mappa la posizione del PDI, | toccare  . |
| fare una telefonata al PDI, | toccare  .  Questa funzione non è disponibile su tutti i modelli. |

Come si personalizzano le categorie per la ricerca?

- Nel Menu principale, toccare  . È visualizzata la schermata *Nelle mie vicinanze*.
- Toccare  .
- Dalla schermata del messaggio a comparsa, agire come segue:

| Se si desidera ... | Allora ... |
|--|---|
| Aggiungere le categorie per tipo di PDI, | Toccare Tipo di PDI <ul style="list-style-type: none"> Selezionare la categoria desiderata per la ricerca. |
| Aggiungere le categorie per parola chiave, | Toccare Parole chiave . <ul style="list-style-type: none"> Inserire la parola chiave della categoria per la ricerca. |

- Per eliminare le categorie aggiunte, toccare  . Selezionare la categoria da rimuovere e toccare **Elimina**.

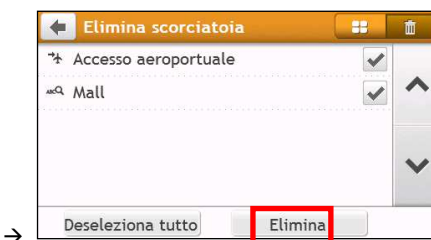

→





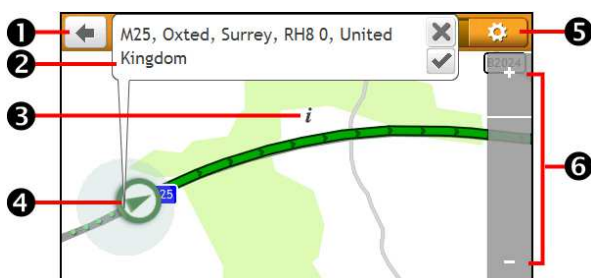

Come si trovano i POI utilizzando ESPLORA?

 ESPLORA non è disponibile su tutti i modelli ed è disponibile solo in Paesi selezionati.

In base al modello di Mio, è possibile cercare i POI utilizzando Esplora mappa. La funzione *Esplora* mappa consente all'utente di esplorare la zona in modo da trovare dei punti di interesse (PDI) o di dirigersi verso un indirizzo. Se non si dispone di un fix di GPS la mappa indicherà l'ultima posizione conosciuta dell'utente.

1. Nel Menu principale, toccare . È visualizzata la schermata *Esplora*.
2. Su *Esplora* mappa, è possibile:
 - Visualizzare le informazioni del POI selezionato, che appaiono nella parte superiore dello schermo.
 - Esercitare una leggera pressione sulla e trascinare la mappa in modo da esplorare la zona desiderata.
 - Esercitare una leggera pressione in modo da visualizzare un cluster di PDI che mostri i punti di interesse presenti nell'area circostante. Poi esercitare una leggera pressione sull'icona di un punto di interesse per visualizzare maggiori informazioni al riguardo e navigare in direzione del PDI.





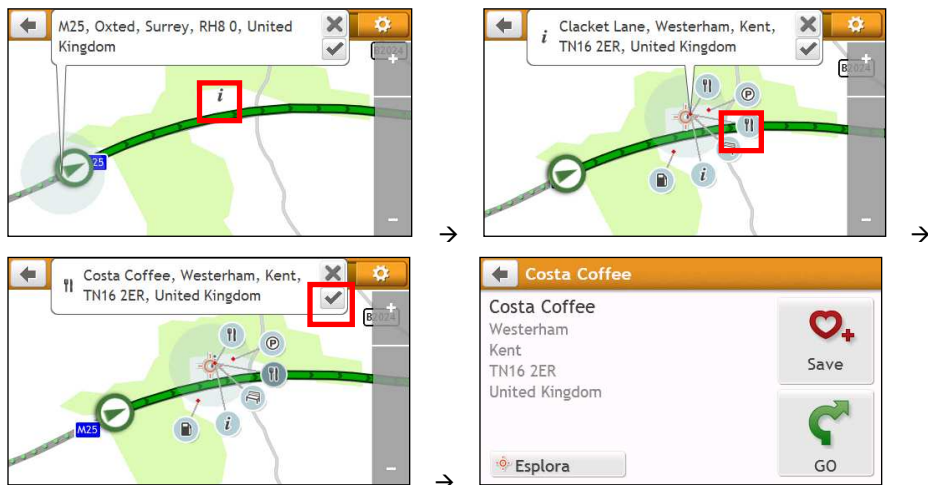

| | Voce | Descrizione |
|---|---|---|
| ❶ |  | Esercitare una leggera pressione per tornare alla schermata precedente. |
| ❷ | Area informazioni | Visualizza le informazioni relative al POI/alla posizione selezionata. |
| ❸ | Cluster di PDI | Per visualizzare un cluster di PDI, toccare una zona in <i>Esplora</i> mappa. <ul style="list-style-type: none"> ▪ Toccare un'icona o sul nome di una via contenute nel cluster di PDI per visualizzare informazioni e opzioni. |
| ❹ | Posizione attuale | La posizione corrente è indicata con  . |
| ❺ |  | Toccare per visualizzare la schermata <i>Display POI</i> , che consente di impostare le preferenze POI. |
| ❻ |  | Per avvicinare o allontanare mediante lo zoom, toccare  o  e mantenere premuto. L'avvicinamento o l'allontanamento mediante lo zoom aumenterà o diminuirà le dimensioni della superficie contenuta nella zona coperta dalla funzione Esplora. |

Come trovare un PDI usando il cluster dei PDI

Toccando il POI selezionato, è visualizzata la schermata con i dettagli della destinazione POI.



Portare a compimento le operazioni seguenti:

| Se si desidera ... | Allora ... |
|--|---|
| calcolare il percorso, aprire la schermata <i>Mappa</i> e iniziare la navigazione, | toccare  . ▪ Verrà visualizzata la schermata <i>Mappa</i> . |
| salvare il luogo nei Preferiti, | toccare  . ▪ La località sarà salvata immediatamente in I miei luoghi. |
| visualizzare sulla mappa la posizione del PDI, | toccare  . |
| fare una telefonata al PDI, | toccare  .  Questa funzione non è disponibile su tutti i modelli. |

Come impostare le preferenze riguardo ai PDI



I punti di interesse (PDI) sono raggruppati in categorie. È possibile scegliere di visualizzare (o di nascondere) le icone di tutte le categorie di PDI sulle schermate delle mappe o di visualizzare soltanto le icone di alcune categorie prescelte.

Per esempio, l'utente potrebbe essere interessato unicamente alla ricerca di luoghi di intrattenimento e voler disabilitare altre categorie, come le scuole.

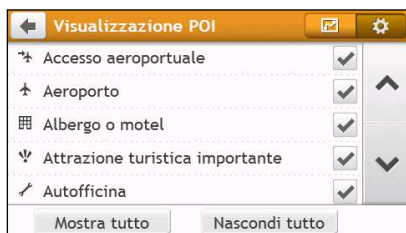
1. Sulla schermata *Esplora*, toccare . Verrà visualizzata la schermata *Impostazioni luoghi*.





2. Portare a compimento le operazioni seguenti:

| Se si desidera ... | Allora ... |
|--|---|
| visualizzare tutte le icone dei PDI (cioè le icone di tutte le categorie), | toccare Mostra tutto . |
| non visualizzare le icone dei PDI, | toccare Nascondi tutto .  Nascondere i punti di interesse impedirà di trovarli utilizzando la modalità esplora/ricerca cluster. |
| s selezionare l'icona di una specifica categoria di PDI affinché venga visualizzata sulla schermata Mappa, | <ul style="list-style-type: none"> ▪ esercitare una leggera pressione sulla categoria di PDI desiderata in modo che venga Mostra (<input checked="" type="checkbox"/>) o Nascondi (<input type="checkbox"/>) sulla schermata Mappa. ▪ ripetere l'operazione fino ad aver selezionato tutte le categorie desiderate. |
| tornare a Esplora mappa, | toccare  . |



- Le preferenze vengono salvate automaticamente.

Come cercare un PDI per tipo?

1. Nel Menu principale, toccare .
2. Toccare . Sarà visualizzata la schermata del menu *PDI*.











3. Portare a compimento le operazioni seguenti:

| Se si desidera ... | Allora ... |
|--|--|
| cercare i PDI nelle vicinanze della località corrente, | toccare  . |
| cercare i PDI di una città o area specificata, | toccare  . <ul style="list-style-type: none"> ▪ Verrà visualizzata la schermata <i>Tastiera</i>. ▪ Toccare OK dopo avere inserito il nome di una città/area. |

| Se si desidera ... | Allora ... |
|---|---|
| cercare i PDI sul percorso, | toccare  . |
| cercare i PDI nelle vicinanze della destinazione, | toccare  . |

4. Sarà visualizzata la schermata *Trova un PDI*. Portare a compimento le operazioni seguenti:

| Se si desidera ... | Allora ... |
|--|--|
| cercare i PDI per parola chiave, | toccare  . <ul style="list-style-type: none"> Verrà visualizzata la schermata <i>Tastiera</i>. toccare OK dopo avere inserito una parola chiave. |
| cercare ristoranti, caffetterie, fast-food e altri punti di ristoro, | toccare  . |
| cercare stazioni di rifornimento, | toccare  . |
| cercare parcheggi, | toccare  . |
| visualizzare altri tipi di PDI, | toccare  . <ul style="list-style-type: none"> Sarà visualizzata la schermata <i>Elenco tipi di PDI</i>. selezionare un tipo di PDI. |
| cercare hotel e motel, | toccare  . |
| cercare banche e Bancomat, | toccare  . |
| cercare servizi d'emergenza, | toccare  . |



5. Sarà visualizzata la schermata *Elenco POI*. Toccare la voce voluta nell'elenco.

| ← Selezionare il POI | |
|---|---|
|  Costa Coffee Westerham | 340 m  |
|  Wimpy Westerham | 340 m |
|  Costa Coffee Westerham | 410 m  |
|  Wimpy Westerham | 410 m |



| ← Westerham, Kent | |
|--|--|
| Costa Coffee Westerham Kent TN16 2ER Regno Unito |  Salva |
| 200 m / 1 min  Esplora |  VAI |

6. Portare a compimento le operazioni seguenti:

| Se si desidera ... | Allora ... |
|--|---|
| calcolare il percorso, aprire la schermata <i>Mappa</i> e iniziare la navigazione, | toccare  . <ul style="list-style-type: none"> Verrà visualizzata la schermata <i>Mappa</i>. |
| salvare il luogo nei Preferiti, | toccare  . <ul style="list-style-type: none"> La località sarà salvata immediatamente in I miei luoghi. |

| Se si desidera ... | Allora ... |
|--|---|
| visualizzare sulla mappa la posizione del PDI, | toccare  . |
| fare una telefonata al PDI, | toccare  . |

 Questa funzione non è disponibile su tutti i modelli.

Come cercare un PDI per parola chiave?

Completare la procedura che segue per navigare al PDI trovato usando una parola chiave.

1. Nel Menu principale, toccare .
2. Toccare . Inserire la parola chiave del POI o della via da cercare.

Esempio 1: ricerca di un POI (Inn) in base alla parola chiave

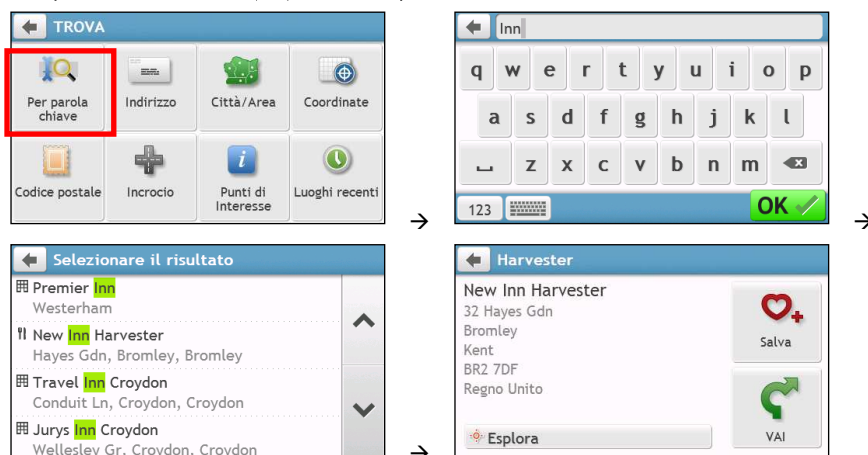



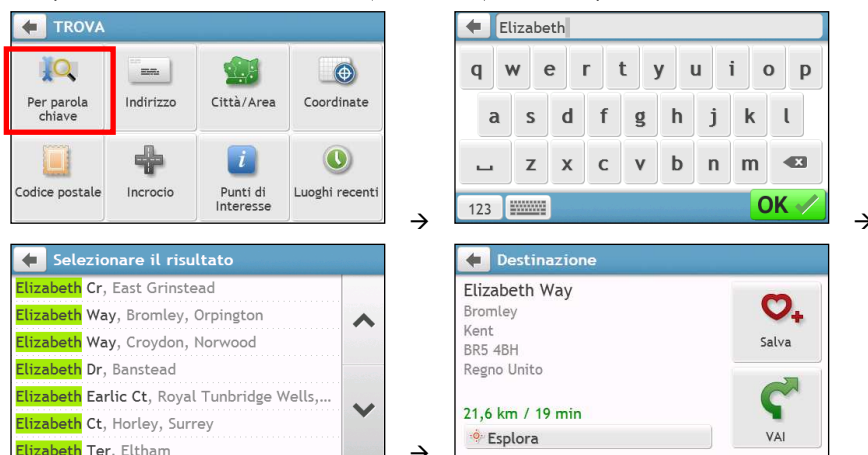

The sequence shows the search process for 'Inn'. It starts with the 'TROVA' menu where 'Per parola chiave' is selected. The search input 'Inn' is entered, and the results list shows 'Premier Inn Westerham' as the top result. The detailed view for 'New Inn Harvester' is shown, including the address '32 Hayes Gdn, Bromley, Kent, BR2 7DF, Regno Unito' and navigation options like 'Salva' and 'VAI'.

Esempio 2: ricerca di un indirizzo stradale (via Elizabeth) in base alla parola chiave



The sequence shows the search process for 'Elizabeth'. It starts with the 'TROVA' menu where 'Per parola chiave' is selected. The search input 'Elizabeth' is entered, and the results list shows 'Elizabeth Cr, East Grinstead' as the top result. The detailed view for 'Elizabeth Way' is shown, including the address 'Bromley, Kent, BR5 4BH, Regno Unito' and navigation options like 'Salva' and 'VAI'.

3. Portare a compimento le operazioni seguenti:

| Se si desidera ... | Allora ... |
|--|--|
| calcolare il percorso, aprire la schermata <i>Mappa</i> e iniziare la navigazione, | toccare  . <ul style="list-style-type: none"> ▪ Verrà visualizzata la schermata <i>Mappa</i>. |
| salvare il luogo nei Preferiti, | toccare  + . <ul style="list-style-type: none"> ▪ La località sarà salvata immediatamente in I miei luoghi. |
| visualizzare sulla mappa la posizione del PDI, | toccare  . |
| fare una telefonata al PDI, | toccare  .  Questa funzione non è disponibile su tutti i modelli. |

Come ricevere informazioni aggiornate sul traffico mediante il servizio TMC

Le informazioni su traffico sono disponibili solo su modelli selezionati ed in alcuni paesi.

Mio è in grado di ricevere informazioni inerenti al traffico di un determinato momento relative a tutte le principali strade e autostrade, consentendo all'utente di evitare potenziali ritardi nei propri viaggi. Verranno visualizzati messaggi relativi ai diversi eventi e icone concernenti il traffico man mano che gli eventi hanno luogo. Se un messaggio relativo a un evento dovesse oscurare il posizionamento corrente dell'utente, la mappa si regolerà in modo da mostrare tanto il messaggio quanto la posizione dell'utente.

Come Mio riceve le informazioni relative al traffico

A seconda del modello posseduto l'utente può ricevere su Mio informazioni relative al traffico esistente in un determinato momento attraverso il ricevitore TMC incorporato o il kit di accessori per il rilevamento delle condizioni del traffico Mio. Tale kit di accessori può essere venduto separatamente.

Il servizio TMC (Traffic Message Channel) trasmette informazioni sul traffico in tempo reale usando il sistema RDS (FM Radio Data System). Le emittenti radio FM trasmettono dati TMC a intervalli ciclici di svariati minuti; è così possibile trasmettere ai ricevitori TMC centinaia di eventi.

In alcuni paesi e per il servizio TMC destinato ad alcuni modelli gli utenti devono pagare il servizio.

Come sapere quando ha luogo un evento inerente al traffico

Quando l'utente attraversa una zona in cui può ricevere degli aggiornamenti relativamente alle condizioni del traffico, Mio decodificherà le informazioni relative a questi eventi e le visualizzerà sullo schermo. Sulle schermate della mappa verrà visualizzata un'icona in corrispondenza del luogo in cui l'evento si è prodotto e se detto evento si trova lungo il percorso dell'utente verrà prodotto un segnale acustico di avvertimento. Laddove un episodio si estende per un tratto di strada di lunghezza precisa, la strada verrà evidenziata e delle frecce indicheranno la direzione di marcia interessata.



Alla base della schermata apparirà un messaggio riportante il nome della strada, il tratto di strada interessato e il tipo di episodio che si è prodotto. Il messaggio rimarrà sullo schermo per 8 secondi e sarà aggiunto all'*Elenco eventi*.

 Quando il messaggio è soppresso, sulla schermata *Map* (Mappa) sarà visualizzata l'icona TMC ().
Toccare l'icona per fare apparire la schermata *Event list* (Elenco eventi).





Schermata Panoramica sul traffico

Quando nella schermata della mappa di navigazione si vede il messaggio di un evento sul traffico, si può aprire la schermata *Traffico* per visualizzare una panoramica generale sulla situazione del traffico sul percorso, includendo tutti gli eventi nelle immediate vicinanze.

Su Menu principale, toccare  per visualizzare la schermata *Traffico*.

 A seconda del modello di Mio di cui l'utente dispone, le informazioni relative alle condizioni del traffico potrebbero non essere disponibili, potrebbe essere necessario sottoscrivere un abbonamento per riceverle o l'utilizzo del kit di accessori per il rilevamento delle condizioni del traffico (il quale potrebbe essere venduto a parte).





| | Voce | Descrizione |
|---|---|--|
| 1 |  | Esercitare una leggera pressione per tornare alla schermata precedente. |
| 2 | Icona relativa all'evento | Visualizza l'icona che indica il tipo di evento prodottosi. |
| 3 | Posizione attuale | La posizione in cui si trova l'utente è contrassegnata da  . |
| 4 | Schede della barra dei titoli | Toccare per passare tra le finestre <i>Traffico</i> , <i>Tutti gli eventi sul traffico</i> e <i>Opzioni traffico</i> . |
| 5 |  | Per avvicinare o allontanare mediante lo zoom, esercitare e mantenere una leggera pressione su  o  . |

Come visualizzare l'elenco di tutti gli eventi prodottisi sul percorso dell'utente

Mio produce un elenco di eventi man mano che la segnalazione degli stessi viene ricevuta. Detto elenco viene visualizzato nella schermata *Elenco eventi*.

Nella schermata *Traffico* toccare .



| | Voce | Descrizione |
|---|---|---|
| ① |  | Esercitare una leggera pressione per tornare alla schermata precedente. |
| ② | Icona relativa all'evento | Visualizza un'icona che indica il tipo di evento prodottosi. |
| ③ | Event description | Visualizza le informazioni dettagliate relative all'evento, compresi: <ul style="list-style-type: none"> Nome della strada e senso di marcia in cui l'evento sta avendo luogo. Luogo in cui l'evento ha inizio e termina. <ul style="list-style-type: none"> > indica che l'episodio ha incidenza da un luogo ad un altro. < > indica che un episodio è in corso tra due località. Tipo di evento. |
| ④ | Ordina per | Toccare per modificare l'ordine delle voci: <div style="display: flex; justify-content: space-around; margin-top: 5px;"> <div style="text-align: center;">  : in base alla distanza </div> <div style="text-align: center;">  : in base al nome della via </div> </div> |

Come visualizzare informazioni dettagliate sul traffico

Nella schermata *Event list (Elenco eventi)* toccare l'evento che si vuole vedere. Verrà visualizzata la schermata *Dettagli evento*.

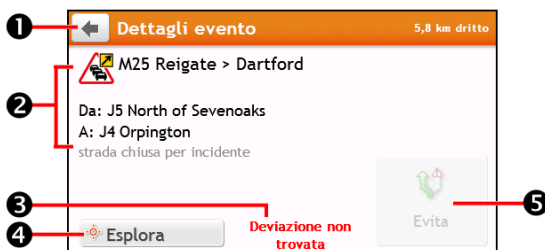

| | Voce | Descrizione |
|---|--|---|
| ① |  | Esercitare una leggera pressione per tornare alla schermata precedente. |
| ② | Icona e descrizione dell'evento | Visualizza le informazioni dettagliate relative all'evento, compresi: <ul style="list-style-type: none"> Nome della strada e senso di marcia in cui l'evento sta avendo luogo. Luogo in cui l'evento ha inizio e termina. <ul style="list-style-type: none"> > indica che l'episodio ha incidenza da un luogo ad un altro. < > indica che un episodio è in corso tra due località. Tipo di evento. |
| ③ | Indicazioni sulle deviazioni | Visualizza informazioni in dettaglio relativamente alle deviazioni consigliate, se ve ne siano. |
| ④ | Esplora | Toccare per esplorare la mappa. |
| ⑤ | Evita | Esercitare una leggera pressione per intraprendere un nuovo percorso ed evitare l'evento. Disponibile unicamente se è possibile una deviazione o un reindirizzamento. Quando è stato calcolato un reindirizzamento verrà visualizzato il pulsante Non evitare la zona. |



Quando sono fornite le informazioni su una deviazione, i dettagli saranno visualizzati come consigli sulla deviazione nella schermata *Dettagli evento*.

Come sapere se è consigliata una deviazione

Quando un evento di traffico o di blocco stradale si verifica lungo il tuo percorso, verrà raccomandata una deviazione. Il messaggio relativo alla deviazione verrà visualizzato nella barra di stato all'interno della schermata *Mappa*.



Le deviazioni sono consigliate unicamente in caso di eventi inerenti alla categoria Traffico o Rimozione blocco stradale interessanti un itinerario calcolato.

Come evitare un evento apparso sull'itinerario prescelto

1. Esercitare una leggera pressione sull'evento di interesse all'interno della schermata *Elenco eventi*. Verrà visualizzata la schermata *Dettagli evento*.
2. Se è stata prevista una deviazione per evitare un evento verificatosi sul percorso dell'utente, l'opzione Evita è esperibile; esercitare una leggera pressione per accettare il nuovo percorso ed evitare l'evento. Verrà visualizzata la schermata *Mappa*.

Messaggi sul traffico

La schermata *Dettagli evento* mostra delle informazioni relative alla possibilità di compiere deviazioni.

Messaggi Deviazione impossibile

Se non è possibile effettuare una deviazione verrà visualizzato uno dei messaggi seguenti:

| Messaggio | Descrizione |
|---|--|
| Questo evento non può essere localizzato Questa rimozione del blocco stradale non può essere localizzata | Non è possibile identificare un luogo preciso in cui l'episodio si è prodotto. |
| Questo evento non incide sul percorso Questa rimozione del blocco stradale non incide sul percorso | L'evento non si trova sulla tappa attuale del percorso oppure è alle spalle della posizione dell'utente in quel momento. |
| Stai evitando l'evento Hai accettato questa rimozione del blocco stradale | L'evento non si trova sulla tappa attuale del percorso dell'utente |
| Sei troppo lontano per impostare un reindirizzamento Sei troppo lontano per accettare questa rimozione del blocco stradale | L'evento al momento è troppo distante per incidere sul percorso dell'utente. |
| Deviazione non trovata Non è stato rinvenuto un percorso di reindirizzamento successivo alla rimozione del blocco stradale | Una deviazione/un reindirizzamento potrebbero non essere calcolati. |

Messaggi di Deviazione consigliata

Se una deviazione è consigliata verrà visualizzato uno dei messaggi seguenti:

| Messaggio | Descrizione |
|---|---|
| Ricerca deviazione ... Nuovo calcolo del percorso ... | Mio sta calcolando un nuovo percorso. Durante il calcolo verrà visualizzata la % di completamento dell'operazione.  Abbandonare questa schermata prima che sia stato completato il calcolo del nuovo percorso annullerà l'operazione. |
| Distanza dalla deviazione ... Modifica rimozione del blocco stradale | È stata calcolata una deviazione. Viene visualizzata la differenza tra la distanza prevista nel percorso attuale e quella che si dovrebbe percorrere con l'itinerario proposto. |

Preferenze in materia di informazioni sul traffico

L'utente può visualizzare le condizioni del traffico in tempo reale e cambiare le opzioni personalizzando le proprie preferenze in materia di informazioni sul traffico.



Servizio TMC

1. Nella schermata *Opzioni traffico*, toccare **Servizio sul traffico**. Verrà visualizzata la schermata *Servizio informazioni sul traffico*.

La schermata relativa al servizio TMC mostra la frequenza della stazione radio utilizzata per ricevere informazioni sul traffico in un determinato momento. Una barra mostra l'intensità del segnale indicante la presenza di traffico ricevuto, più barre di colore verde sono presenti, più intenso sarà il segnale.

2. Per cambiare la stazione radio preferita, selezionarla dall'elenco. È possibile selezionare **Automatico** per ricevere automaticamente il segnale del traffico.

Accettazione automatica delle deviazioni consigliate

Quando si seleziona **Accetta deviazioni consigliate**, il percorso è automaticamente ripianificato in caso di deviazioni consigliate dall'evento sul traffico.

Comunicazione del manifestarsi di episodi attinenti al traffico

1. Nella schermata *Opzioni traffico*, toccare **Notifiche sul traffico**. È visualizzata la schermata *Notifiche sul traffico*.
2. Portare a compimento le operazioni seguenti:

| Se si desidera ... | Allora ... |
|---|--|
| visualizzare tutti gli eventi sul traffico nelle vicinanze, | selezionare Tutti gli eventi nelle vicinanze . |
| visualizzare gli eventi sul traffico nel percorso, | selezionare Solo gli eventi sul percorso . |
| visualizzare gli eventi sul traffico con informazioni sulle deviazioni, | selezionare Solo se si consiglia una deviazione . |
| rifiutare il segnale sul traffico, | selezionare Disattiva notifiche . |

Che cos'è GUIDE TURISTICHE?

Guide Turistiche non è disponibile su tutti i modelli ed è disponibile solo in Paesi selezionati.

Guide Turistiche è una raccolta di guide che offrono mappe POI dettagliate delle principali città della zona locale. Le guide delle città forniscono informazioni su alloggi, ristoranti, vita notturna, negozi, importanti siti turistici e informazioni pratiche come banche, centri medici, stazioni degli autobus, eccetera.



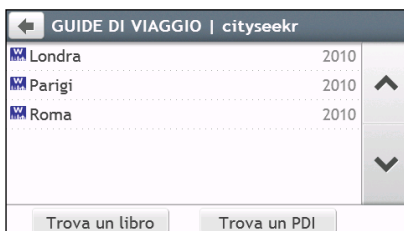

 Guide Turistiche è fornito da terzi. Mio non garantisce, né esplicitamente né implicitamente, la precisione dei dati contenuti nel database.

Come si usano le guide turistiche WCities?

1. Nel Menu principale, toccare . È visualizzata la schermata *Guide turistiche*.



2. Selezionare la città dall'elenco.
3. Selezionare una categoria POI dall'elenco.
4. Inserire la parola chiave per cercare un POI. Al termine, toccare **OK**.
5. Selezionare un POI dall'elenco. È visualizzata la schermata *Dettagli POI*.
6. Portare a compimento le operazioni seguenti:

| Se si desidera ... | Allora ... |
|--|--|
| calcolare il percorso, aprire la schermata <i>Mappa</i> e iniziare la navigazione, | toccare  . ▪ Verrà visualizzata la schermata <i>Mappa</i> . |
| salvare il luogo nei Preferiti, | toccare  +. ▪ La località sarà salvata immediatamente in I miei luoghi. |
| visualizzare sulla mappa la posizione del PDI, | toccare  . |
| fare una telefonata al PDI, | toccare  .  Questa funzione non è disponibile su tutti i modelli. |



Come si riproducono i video su Mio usando l'ingresso AV?

La funzione AV IN non è disponibile su tutti i modelli.

Mio è dotato di un connettore AV IN che trasforma Mio in uno schermo esterno per visualizzare la riproduzione di video da un'origine video composita esterna.



La funzione AV IN supporta i formati NTSC/PAL (interlacciato).

1. Prima di utilizzare la funzione AV IN, collegare Mio ad un'origine AV esterna in base alle istruzioni contenute nel *Manuale d'uso dell'hardware*.
2. Nel Menu principale, toccare . È visualizzata la schermata AV.
3. Sarà quindi possibile avviare la riproduzione del video. Su Mio è visualizzata la schermata di riproduzione.
4. Per uscire dalla riproduzione, toccare .



Come fare una chiamata in viva-voce

La funzione chiamate in viva-voce non è disponibile su tutti i modelli.

Se l'utente dispone di un telefono cellulare dotato di *tecnologia senza fili* Bluetooth, può usare Mio come un kit viva-voce per auto o in grado di fornire una connessione a Internet. Il navigatore può essere utilizzato anche per collegare un auricolare Bluetooth mono/stereo a un'uscita audio. I modelli dotati di Bluetooth sono in grado di scambiare informazioni lungo distanze di circa 10 metri (corrispondenti a 30 piedi) senza necessità di connessioni fisiche.

Prima di far uso di questa funzione bisogna accoppiare il telefono cellulare con Mio. Prima di effettuare l'accoppiamento accertarsi che la funzione Bluetooth senza fili del telefono cellulare sia accesa. Quando si cerca di effettuare o si effettua una connessione a un telefono cellulare o a una cuffia auricolare, la funzione Bluetooth di Mio si accenderà in automatico. Per risparmiare alimentazione, la funzione Bluetooth per impostazione predefinita è configurata su **OFF**.

Come accoppiare Mio con un telefono cellulare dotato di Bluetooth

1. Nel Menu principale, toccare  → **Bluetooth**. Sarà visualizzata la schermata *Bluetooth*.
2. Toccare . La schermata *Cerca nuovi dispositivi* visualizzerà un elenco di dispositivi Bluetooth nelle vicinanze.

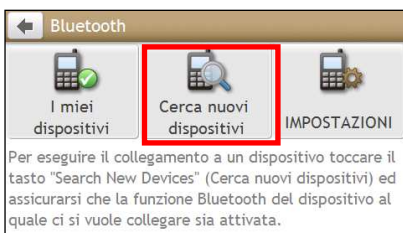

3. Selezionare il dispositivo dall'elenco. Sarà visualizzata la schermata *Connessione*.
4. Portare a compimento le operazioni seguenti:

| Se si desidera ... | Allora ... |
|---------------------------------------|--|
| accoppiare con un telefono cellulare, | quando richiesto, inserire 1234 sul cellulare. |
| accoppiare con un telefono, | Nella schermata <i>Inserisci passcode</i> , inserire il passcode e toccare OK . |



5. Al termine, sarà visualizzata la schermata *Bluetooth*.

Quando si accoppiano un telefono cellulare e un navigatore Mio, tra i due apparecchi viene stabilita una connessione. I 12 dispositivi accoppiati più di recente sono visualizzati nella schermata *Dispositivi accoppiati*.

Schermata dettagli dispositivo accoppiato

Nella schermata *Bluetooth*, toccare . Sarà visualizzata la schermata *I miei dispositivi associati*.

L'icona Bluetooth a fianco del dispositivo accoppiato indica lo stato della connessione:

| Icona | Stato | Usato per... |
|--|---------------------------------------|--------------|
|  | Connesso | Auricolare |
|  | Connessione con vivavoce abilitata | Telefono |
|  | Connessione con rete remota abilitata | Telefono |

Come si configurano le impostazioni Internet?

Dopo avere attivato la connessione Internet si può accedere alle informazioni dal vivo di Internet.

1. Toccare il dispositivo accoppiato nella schermata *I miei dispositivi associati* poi toccare .

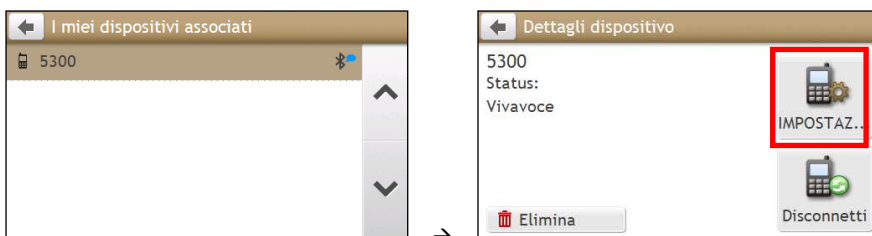

2. Toccare **Impostazioni Internet**. Sarà visualizzata la schermata *Impostazioni Internet*.
3. Portare a compimento le operazioni seguenti:

| Se si desidera ... | Allora ... |
|---|--|
| configurare le impostazioni Internet usando le impostazioni del cellulare, | toccare Automatico (copia da telefono) . |
| modificare l'operatore per la propria regione, | toccare Per operatore , poi si può: <ul style="list-style-type: none">▪ Toccare Country/Region (Paese/Zona) per cambiare il paese/zona. Sarà visualizzata la schermata <i>Select a country (Selezione paese)</i>. Selezionare il paese dall'elenco.▪ Toccare Operator (Operatore) per cambiare l'operatore per la propria zona. Sarà visualizzata la schermata <i>Select an operator (Selezione operatore)</i>. Selezionare l'operatore dall'elenco. |
| inserire le proprie impostazioni per effettuare la connessione ad Internet, | toccare Definito dall'utente e definire nome utente, Password, Numero composizione e nome del punto d'accesso. |

 Quando non sono disponibili le impostazioni per la connessione ad Internet, verrà visualizzato un messaggio di avviso. Per ulteriori informazioni contattare il proprio provider di servizi di telefonia mobile.

Come fare una telefonata

La funzione viva-voce di Mio può essere **On** o **Off**. Quando è **On**, possono essere utilizzate le seguenti funzioni:



- Visualizzazione del numero chiamante
- Download della rubrica telefonica
- Rispondi alla o Ignorare la chiamata in ingresso
- Comporre un numero usando le schermate *Componi*, *Preferiti*, *Contatti* e *Chiamate recenti*

1. Nel Menu principale, toccare . È visualizzata la schermata *Telefono*.



2. Sulla schermata *TELEFONO* toccare . Verrà visualizzata la schermata *Digita numero*.

3. Inserire il numero che si desidera contattare.

- Per cancellare l'ultima cifra digitata toccare .
- Per cancellare l'intero numero esercitare e mantenere una leggera pressione su .





A un successivo accesso alla schermata *Digita numero* verrà visualizzato l'ultimo numero di telefono composto. Il numero verrà cancellato non appena si comincerà a digitare un nuovo numero.



Per effettuare delle chiamate internazionali, nel numero di telefono deve essere inserito il prefisso del paese chiamato. Sui navigatori Mio il prefisso internazionale è separato dal resto della sequenza di numeri da un +. Se si sta effettuando una chiamata internazionale, esercitare e mantenere una leggera pressione su 0 fino a che non compaia il segno +.

4. Per confermare una chiamata toccare .

5. Portare a compimento le operazioni seguenti:

| Se si desidera ... | Allora ... |
|--------------------------------------|--|
| regolare il volume | toccare   per aumentare o diminuire il volume. |
| porre fine o annullare la telefonata | toccare Hangup (Fine). |

Come ricevere una telefonata

Quando si riceve una telefonata verrà visualizzata la schermata *Chiamata in ingresso*.

Portare a compimento le operazioni seguenti:





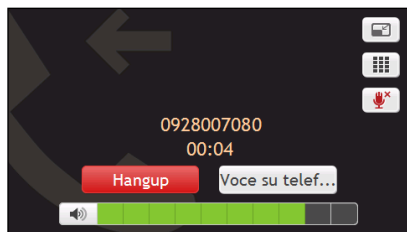

| Se si desidera ... | Allora ... |
|---------------------------|--|
| rispondere alla chiamata, | toccare Risposta . <ul style="list-style-type: none">▪ Se si vuole rispondere alla chiamata usando il cellulare, selezionare Voce su telefono. |
| rifiutare la chiamata, | toccare Ignora . |

Opzioni chiamata in arrivo



Mentre è in corso una chiamata, sarà visualizzata la schermata della chiamata in arrivo, come mostrato di seguito:



Portare a compimento le operazioni seguenti:

| Se si desidera ... | Allora ... |
|--|--|
| visualizzare il menu principale, | toccare  . |
| inserire altri numeri, per esempio numeri di interni, | toccare  . |
| spegnere il microfono in modo che il ricevente non possa sentire, | <ul style="list-style-type: none"> ▪ toccare  per inserire la funzione di "Muto". ▪ toccare  per togliere la funzione di "Muto". |
| fare e ricevere telefonate attraverso il proprio telefono cellulare, | toccare Voce su telefono . |
| porre fine o annullare la telefonata, | toccare Hangup (Fine). |
| regolare il volume, | toccare  per aumentare o diminuire il volume.  La regolazione del volume del telefono non altera l'impostazione del volume dell'apparecchio. |

Come fare una telefonata a un contatto

1. Nella schermata **TELEFONO** toccare . Sarà visualizzata la schermata *Contatti*.
2. Selezionare un contatto dall'elenco. Sarà visualizzata la schermata *Dettagli contatto*.
3. Toccare . Sarà visualizzata la schermata *Select Number (Selezione numero)*.
4. Portare a compimento le operazioni seguenti:

| Se si desidera ... | Allora ... |
|--|--|
| chiamare il contatto al cellulare, a casa, al lavoro, o a qualsiasi altro numero | toccare  a fianco del numero che si vuole chiamare. |
| aggiungere il numero ai Preferiti | toccare  a fianco del numero voluto. |

Come visualizzare la cronologia chiamate

Sulla schermata *Cronologia* è possibile visualizzare un elenco di chiamate in ingresso, chiamate in uscita e chiamate perse.

La schermata *Cronologia* elenca le chiamate effettuate nell'intervallo di tempo in cui Mio è collegato a un telefono cellulare. I numeri sono elencati in ordine di orario della telefonata, al vertice dell'elenco risulta l'orario più recente. Mio è in grado di memorizzare fino a 30 numeri limitati a 10 voci rispettivamente per le chiamate in ingresso, in uscita e perse.

1. Sulla schermata *TELEFONO* toccare . Verrà visualizzata la schermata *Chiamate recenti*.
2. Toccare un elemento nell'elenco. Sarà visualizzata la schermata *Chiamate recenti*.
3. Portare a compimento le operazioni seguenti:

| Se si desidera ... | Allora ... |
|---|---|
| eliminare la chiamata dalla cronologia, | toccare  . |
| fare una chiamata, | toccare  . |

 Per eliminare tutte le chiamate della cronologia, toccare  nella schermata *Call History (Cronologia chiamate)*.



Come si controlla Mio usando il Comando vocale?

Comando vocale non è disponibile su tutti i modelli ed è disponibile solo in Paesi selezionati.

- Comando vocale è uno strumento che consente di completare un'attività senza toccare lo schermo.:

 Comando vocale richiede che il relativo file vocale sia installato su Mio. Per ulteriori informazioni sull'installazione della lingua preferita, consultare la sezione MIO in "Che cos'è MioMore Desktop?".

1. Nel Menu principale, toccare . È visualizzata la schermata *Comando vocale*.

 In modalità di navigazione è possibile avviare direttamente il comando vocale toccando l'icona  sulla schermata della mappa.

2. È possibile impostare la destinazione indicando i seguenti comandi dopo il "segnale acustico":

- Indirizzo
- Posizione iniziale
- Incrocio
- Posti
- Parcheggio nelle vicinanze
- Punto di ristoro nelle vicinanze
- Hotel e motel nelle vicinanze
- SOS nelle vicinanze
- Bancomat nelle vicinanze
- Stazione di benzina nelle vicinanze
- Nelle vicinanze (aeroporto, libreria, zoo...)
- Aumento del volume
- Diminuzione del volume
- Aumento della luminosità
- Diminuzione della luminosità

3. Seguire le indicazioni per terminare l'impostazione del percorso.

Esempio 1: cercare l'indirizzo indicando "Indirizzo" → "Nome città" → "Nome via" → "Numero civico" → "Numero elemento" nell'elenco dei risultati di ricerca → "Sì" per confermare la destinazione.

Esempio 2: diretto alla posizione iniziale indicando semplicemente "Posizione iniziale".

 Solo quando si imposta la posizione iniziale su Mio ci si può dirigere verso Posizione iniziale con Comando vocale.

4. Al termine, indicare "Sì" affinché Mio inizi a pianificare il percorso.

Funzioni personalizzabili

In base al modello di Mio, alcune opzioni di impostazione potrebbero non essere disponibili.

Per migliorare l'esperienza di utilizzo del navigatore esistono diverse opzioni di personalizzazione.

1. Nel Menu principale, toccare . È visualizzata la schermata *Impostazioni*.
2. Selezionare l'opzione da personalizzare nella schermata *Impostazioni*.
3. Una volta modificate le impostazioni e tornati alla schermata precedente, le preferenze sono salvate automaticamente.







 Le opzioni della schermata *Impostazioni* e l'ordine delle opzioni potrebbe differire in base alla zona, alle mappe installate o al modello di Mio.

 Durante la modifica delle impostazioni, la casella di controllo accanto all'opzione indica lo stato dell'impostazione:

: on/attivato : off/disattivato

Audio



Portare a compimento le operazioni seguenti:

| Se si desidera ... | Allora ... |
|--|---|
| aumentare/diminuire il volume, | toccare  /  .  Si può semplicemente toccare la barra del Volume così da impostare immediatamente il volume sulla posizione toccata. La barra del volume indica il livello corrente del volume. |
| disattivare o riattivare l'audio, | toccare  . ▪ L'icona dell'altoparlante indica lo stato:  : Audio disattivato  : Audio attivato |
| udire quale lettera si è sfiorata esercitando una leggera pressione sullo schermo tattile, | esercitare una leggera pressione sull'opzione Audio contatto in modo da Acceso o Spento. |

Schermo

Portare a compimento le operazioni seguenti:

| Se si desidera ... | Allora ... |
|---|--|
| cambiare la modalità di schermo visualizzata, | toccare Modalità schermo e selezionare: ▪ Auto : imposta lo schermo per cambiare automaticamente tra la modalità giorno e notte. ▪ Giorno : imposta lo schermo per visualizzare la modalità giorno. ▪ Notte : imposta lo schermo per visualizzare la modalità notte. |

| Se si desidera ... | Allora ... |
|--|---|
| Cambiare la luminosità dello schermo in modalità giorno/notte, | <p>toccare  /  nella barra Luminosità giorno/notte.</p> <ul style="list-style-type: none"> La barra della luminosità indica il livello di luminosità in modalità notte. <p>AVVERTENZA: Impostando un valore di Luminosità alto, Mio può surriscaldarsi, pertanto, laddove possibile utilizzare una luminosità più ridotta.</p> <p> Si può semplicemente toccare la barra della luminosità così da impostare immediatamente la luminosità dello schermo sulla posizione toccata.</p> |



Opzioni sicurezza



Portare a compimento le operazioni seguenti:

| Se si desidera ... | Allora ... |
|---|---|
| attivare/disattivare il messaggio di avviso dopo la guida per una lunga distanza, | toccare Avviso affaticamento conducente per attivare o disattivare. |
| abilitare/disabilitare gli avvisi riguardo ai limiti di velocità, che avvertono l'utente del limite di velocità in vigore su una determinata strad, | <ul style="list-style-type: none"> esercitare una leggera pressione sull'opzione Visualizzazione del limite di velocità in modo da Acceso o Spento. toccare Allarmi sui limiti di velocità e selezionare: <ul style="list-style-type: none"> Off (Disattiva): disabilita gli avvisi sull'eccesso di velocità. Auto: imposta il sistema per avvisare automaticamente quando la velocità supera il limite. Limite di velocità +3 mi/h (Limite di velocità +5 km/h): imposta il sistema per avvisare automaticamente quando la velocità supera il limite di 3 mph (5 km/h) o più. Limite di velocità + 7 mi/h (Limite di velocità + 10 km/h): imposta il sistema per avvisare automaticamente quando la velocità supera il limite di 7 mph (10 km/h) o più. |
| Impostare manualmente gli avvisi dei limiti di velocità, | toccare Imposta avviso limite di velocità per selezionare o disattivare i limiti di velocità. |
| abilitare/disabilitare un segnale visivo di avviso se si accede alla schermata all'interno di un veicolo in movimento, | toccare Avvisami di non azionare Mio mentre guido , per attivare o disattivare la funzione. |
| impostare come ricevere gli avvisi relativi agli autovelox, | <p>Toccare Autovelox / Autovelox mobile / Autovelox media / Videocamera luce rossa / Zone pericolose per selezionare:</p> <ul style="list-style-type: none"> Nessun avviso Avviso visivo Avvisi visivi e udibili |

Opzioni del percorso

Portare a compimento le operazioni seguenti:

| Se si desidera ... | Allora ... |
|--|---|
| impostare le opzioni inerenti al tipo di itinerario per il proprio itinerario, | <p>toccare Tipo di percorso per selezionare la preferenza relativa al tipo di percorso dall'elenco:</p> <ul style="list-style-type: none">▪ Più veloce – L'itinerario che dovrebbe essere il più veloce da percorrere.▪ Più facile – Il percorso più semplice, con il minor numero di curve, dove opportuno si favoriscono i tratti in autostrada.▪ Economico – Il percorso con il minor numero di stop, curve e zone urbane, percorrendo il quale si dovrebbe risparmiare carburante.▪ Più breve – Il percorso fisicamente più breve. <p> Se non si seleziona il tipo di percorso preferito, Scegli su mappa è impostato come predefinito per questa opzione. Tutti i quattro tipi di percorso saranno calcolati dopo la ricerca. Quindi, è necessario selezionare un tipo di percorso sulla mappa per avviare la navigazione.</p> |
| impostare le opzioni concernenti i tipi di strada per il proprio itinerario, | <p>toccare Tipi di strada.</p> <ul style="list-style-type: none">▪ Verrà visualizzata la schermata <i>Tipi di strada</i>.▪ Selezionare le proprie preferenze relativamente alla strada dall'elenco. <p> Evitare dei percorsi che prevedono il ricorso a un traghetto può impedire all'utente la navigazione tra determinati paesi anche quando esistono ponti o gallerie.</p> |
| impostare le preferenze di organizzazione percorso, | <p>toccare Organizzazione avanzata percorso per attivare o disattivare le funzioni IQ Routes / LearnMe Pro.</p> <ul style="list-style-type: none">▪ Usa dati cronologici di velocità traffico: attiva/disattiva la funzione IQ Routes.▪ Usa comportamento conducente appreso: attiva/disattiva la funzione LearnMe Pro.▪ Registro velocità di guida: visualizza le informazioni relative alla velocità di guida in Superstrada/Autostrada/Strada principale/Strada secondaria. |

| Se si desidera ... | Allora ... |
|---|---|
| Impostare manualmente Evita, | <p>toccare "Da evitare" personalizzato.</p> <ul style="list-style-type: none"> Toccare Aggiungi Strada da evitare e seguire le istruzioni su schermo per selezionare la strada da evitare dalla schermata di visualizzazione della mappa. Toccare Aggiungi Area da evitare e seguire le istruzioni su schermo per selezionare l'area da evitare dalla schermata di visualizzazione della mappa. <p> Una volta impostato Evita, la strada non viene aggiunta al percorso mentre si pianifica il viaggio.</p> <p> Per modificare la strada da evitare assegnata, toccare la voce dalla schermata "<i>Da evitare</i>" personalizzato e selezionare Attivato/Disattivato, Rinomina o Elimina.</p> |
| visualizzare POI personalizzati installati, | toccare Avvisi POI personalizzati . |
| visualizzare punti di riferimento sul percorso, | toccare Guida ai punti di riferimento per attivare o disattivare. |
| registrare il chilometraggio relativo all'itinerario in modo da facilitare la composizione di eventuali note spese, | esercitare una leggera pressione sull'opzione Rapporto chilometraggio in modo da Acceso o Spento. |
| tenere un diario del proprio itinerario, | esercitare una leggera pressione sull'opzione Cattura viaggio in modo da Acceso o Spento. |

Visualizzazione mappa

Portare a compimento le operazioni seguenti:

| Se si desidera ... | Allora ... |
|--|---|
| abilitare/disabilitare l'attivazione automatica dello zoom durante la navigazione, | <p>esercitare una leggera pressione sull'opzione Mappa con zoom automatico durante la navigazione in modo da Acceso o Spento.</p> <ul style="list-style-type: none"> Se l'opzione viene selezionata, le schermate Mappa faranno automaticamente ricorso allo zoom per avvicinare o allontanare l'immagine, a seconda della velocità, in modo da consentire una visualizzazione ottimale del percorso. |
| visualizzare il Nord sulla parte superiore della schermata <i>Mappa</i> in 2D, | <p>esercitare una leggera pressione sull'opzione Mantieni il Nord in cima alla schermata della mappa in 2D in modo da Acceso o Spento.</p> <p> Se la funzione è Off, sulla parte superiore della schermata <i>Mappa</i> in 2D verrà visualizzata la direzione verso cui si sta viaggiando.</p> |
| visualizzare le icone di "senso vietato" in corrispondenza delle strade a "senso vietato" sulle schermate <i>Mappa</i> , | <p>esercitare una leggera pressione sull'opzione Mostra segnalazione di strade a senso vietato in modo da Acceso o Spento.</p> <ul style="list-style-type: none"> Quando l'opzione è stata On la visualizzazione della mappa può risultare rallentata a causa del gran numero di strade a senso vietato presenti in alcune città di rilievo. |

| Se si desidera ... | Allora ... |
|---|--|
| impostare le preferenze per la schermata Mappa, | esercitare una leggera pressione sull'opzione Mappa in modo da effettuare una scelta tra una visualizzazione in 3D o in 2D della schermata <i>Mappa</i> . |
| variare lo schema dei colori della mappa, | toccare Schema mappa , poi selezionare uno schema di colori dall'elenco. |

Le mie mappe

Portare a compimento le operazioni seguenti:

| Se si desidera ... | Allora ... |
|---|--|
| Visualizzare le informazioni della mappa, | Toccare Versione mappa per visualizzare un elenco di tutte le mappe, che fornisce le seguenti informazioni: <ul style="list-style-type: none"> ▪ Nome ▪ Data ▪ Versione/Build ▪ Area di copertura |
| Selezionare una serie di mappe da caricare, | Toccare Serie di mappe e poi selezionare quelle preferite dall'elenco. |

Lingua

 Le impostazioni disponibili dell'opzione Lingua possono essere personalizzate con l'aggiunta/l'eliminazione dei file vocali usando MioMore Desktop quando si collega Mio al computer. Per ulteriori informazioni, consultare la sezione Mio in "Che cos'è MioMore Desktop?"

Portare a compimento le operazioni seguenti:

| Se si desidera ... | Allora ... |
|--|---|
| cambiare la lingua visualizzata sullo schermo, | Toccare Lingua e selezionare la lingua preferita dall'elenco. |
| modificare la guida vocale, | Toccare Voce e selezionare lo schema vocale preferito dall'elenco. |

Rispondi a chiamate con voce

Portare a compimento le operazioni seguenti:

| Se si desidera ... | Allora ... |
|---|----------------------|
| attivare la funzione Comando vocale durante la ricezione di una chiamata in arrivo, | toccare On . |
| dsattivare la funzione Comando vocale durante la ricezione di una chiamata in arrivo, | toccare Off . |



Unità di misura

Portare a compimento le operazioni seguenti:

| Se si desidera ... | Allora ... |
|--|---|
| modificare le unità di misura della distanza | Toccare Unità di distanza e selezionare l'unità di misura preferita. |
| modificare il formato dell'orario | Toccare Formato orario e selezionare il formato orario preferito. |
| modificare il formato della data | Toccare Formato data e selezionare il formato preferito per la data. |

Fuso orario

Portare a compimento le operazioni seguenti:

| Se si desidera ... | Allora ... |
|--|--|
| ipostare automaticamente il fuso orario, | selezionare Fuso orario automatico . |
| cambiare il fuso orario manualmente, | selezionare Fuso orario manuale , quindi regolare l'impostazione toccando  /  . |

Bluetooth

L'opzione Bluetooth consente all'utente di selezionare e accoppiare con il navigatore Mio un telefono cellulare o una cuffia-auricolare.

Portare a compimento le operazioni seguenti:

| Se si desidera ... | Allora ... |
|--|---|
| abilitare/disabilitare la funzione Bluetooth sul proprio Mio | toccare MPOSTAZIONI . <ul style="list-style-type: none">▪ Toccare Bluetooth per abilitare/disabilitare Bluetooth.▪ Toccare Auto Connection (Connessione automatica) per abilitare/disabilitare la funzione di connessione automatica. |
| collegare ad un dispositivo Bluetooth | toccare Cerca nuovi dispositivi e poi selezionare un dispositivo dall'elenco. |
| visualizzare i dettagli del dispositivo accoppiato | toccare I miei dispositivi e poi selezionare un dispositivo dall'elenco. |

Contatore parziale

L'opzione Contachilometri visualizza le informazioni relative al percorso.





: visualizza il percorso attuale



: visualizza tutti i percorsi

Dispositivo

Portare a compimento le operazioni seguenti:

| Se si desidera ... | Allora ... |
|--|---|
| eliminare le informazioni salvate su Mio, | <p>toccare Elimina informazioni salvate:</p> <ul style="list-style-type: none">▪ Toccare Elimina I miei luoghi e toccare Sì quando è visualizzato il messaggio d'avviso. I dati salvati in I Mie Luoghi saranno eliminati.▪ Toccare Elimina luoghi recenti e toccare Sì quando è visualizzato il messaggio d'avviso. I dati delle località recenti saranno eliminati.▪ Toccare Elimina viaggi pianificati e toccare Sì quando è visualizzata la finestra di dialogo. I percorsi pianificati salvati su Mio saranno eliminati.▪ Toccare Elimina dati telefonici e toccare Sì quando è visualizzata la finestra di dialogo. |
| ripristinare le impostazioni di fabbrica predefinite, | <p>toccare Ripristinare le impostazioni di fabbrica.</p> <ul style="list-style-type: none">▪ Quando appare la casella di dialogo di avvertimento, toccare Sì. Mio si riavvierà. <p> L'opzione Ripristinare le impostazioni di fabbrica permette di ripristinare le impostazioni sui valori predefiniti, però non eliminerà le località recenti oppure le destinazioni salvate in I Mie Luoghi.</p> <p> Quando si ripristinano i valori predefiniti il profilo LearnMe sarà cancellato dal dispositivo.</p> |
| ripristinare il GPS, | <p>toccare Ripristina GPS.</p> <ul style="list-style-type: none">▪ Quando appare la casella di dialogo di avvertimento, toccare Sì. <p> Di tanto in tanto il fix del GPS potrebbe necessitare di essere ripristinato. Ciò potrebbe verificarsi se il ricevitore è stato trasportato in un luogo molto distante da quello in cui è stato usato l'ultima volta, per esempio in un altro paese e sta ancora cercando di individuare la posizione precedente.</p> |
| effettuare una registrazione degli eventi GPS relativa all'itinerario, | <p>esercitare una leggera pressione sull'opzione Registro eventi GPS in modo da Acceso o Spento.</p> |

Demo

Portare a compimento le operazioni seguenti:

| Se si desidera ... | Allora ... |
|--|---|
| consentire che sia riprodotta una demo di Mio Spirit come utilizzata nel negozio virtuale, | <p>selezionare dall'elenco la dimostrazione di un paese e toccare Start (Avvia).</p> <ul style="list-style-type: none">▪ Toccare OK. Mio si riavvierà. <p>Quando Mio è in modalità Versione demo per negozio virtuale si vedrà la dimostrazione di una navigazione lungo l'itinerario predefinito senza dover impostare una destinazione.</p> <p> In modalità Versione demo per negozio virtuale non è possibile far funzionare correttamente Mio.</p> |

Aiuto

Portare a compimento le operazioni seguenti:

| Se si desidera ... | Allora ... |
|---|--|
| visualizzazione del tutorial, | toccare Vedi tutorial . <ul style="list-style-type: none">▪ Per visualizzare il tutorial ad ogni avvio, selezionare l'opzione Mostra tutorial all'avvio nella schermata iniziale del tutorial. |
| visualizzare copyright e marchio di fabbrica, | toccare Informazioni su . |

Cosa è MioMore Desktop?

MioMore Desktop è una suite di strumenti che è possibile utilizzare per accedere alle funzionalità principali e alle informazioni del prodotto tramite il computer.

MioMore Desktop consente di:

- ottenere aggiornamenti del software
- gestire le mappe
- cercare online POI locali
- gestire POI personalizzati
- pianificare percorsi
- gestire gli abbonamenti autovelox
- navigare il sito Internet Mio per offerte speciali.

Posso usare MioMore Desktop con il computer?

Verificare che il computer abbia i seguenti requisiti *minimum (minimi)* di sistema prima di installare MioMore Desktop:

- PC compatibile IBM
- Solo Microsoft Windows XP SP2/SP3, Windows XP x64, Windows Vista o Windows 7
- Internet Explorer 6, 7 & 8
- Unità DVD
- Porta USB
- Connessione Internet per l'attivazione.



Sul computer verranno installati Microsoft .NET 2.0, 3.0 e 3.5 con l'installazione di MioMore Desktop.

Come posso installare MioMore Desktop sul computer?





Prima di iniziare: Verificare che il computer soddisfi i requisiti minimi di sistema per MioMore Desktop, in particolare:

i. Verificare sul computer sia installato *Internet Explorer 6* o superiore prima di installare MioMore Desktop, anche se non è il browser predefinito.

ii. Per gli utenti Windows XP, verificare che sia installato *Windows XP Service Pack 2* o superiore prima di installare MioMore Desktop.

ATTENZIONE: Quando il Mio viene collegato al computer e acceso, viene riconosciuto come periferica di archiviazione di massa esterna. NON eliminare alcun file già installato nel Mio. L'eliminazione dei file può causare il blocco del Mio.

1. Chiudere tutti i programmi sul computer.
2. Inserire il DVD del Programma di installazione dell'applicazione MioMore Desktop nell'unità DVD del computer. Viene avviato il programma di installazione di MioMore Desktop.
Se il computer non esegue automaticamente il DVD, avviare l'installazione manualmente:
Avvia → *Esegui*. Digitare **D:\Install.exe** dove "D" è la lettera assegnata all'unità DVD, quindi fare clic su **OK**.
3. Selezionare la lingua desiderata per il MioMore Desktop.
4. Fare clic su **Installa software**, quindi su **Installa MioMore Desktop**.
5. Seguire le istruzioni su schermo per installare MioMore Desktop:
 - Quando richiesto, leggere e accettare l'accordo di licenza per il MioMore Desktop.

- Quando richiesto, selezionare una cartella di destinazione per il MioMore Desktop.
 - Completata l'installazione, fare clic su **Fine**. Viene aperto MioMore Desktop.
6. Se viene richiesto di collegare il Mio al computer, eseguire le seguenti istruzioni:
- Collegare l'estremità larga del cavo USB direttamente alla porta USB del computer (no su un hub USB) e collegare l'estremità piccola alla Presa USB () nella parte inferiore del Mio.
 -  Dove possibile, collegare il cavo USB ad una porta USB sul *Indietro* del computer.
 - Tenere premuto per 2 secondi il tasto d'alimentazione per accendere il dispositivo, quindi selezionare l'opzione **Computer** dalla schermata del messaggio a comparsa.
 -  Se viene richiesto di aggiornare il software del Mio, seguire le istruzioni su schermo.
7. Si è pronti ad utilizzare MioMore Desktop per Mio.

Da questo momento sarà possibile accedere a MioMore desktop da: **Avvia** → **Tutti i programmi** → **Mio** → **MioMore Desktop**.

Menu di MioMore Desktop

 In relazione al modello Mio posseduto, alcune opzioni del Menu di MioMore Desktop potrebbero non essere disponibili.



| | Componente | Descrizione |
|---|--------------------|--|
| ❶ | Mio Online | Visualizza il sito Internet di Mio, il Mio Store ed altre funzionalità disponibili in linea. |
| ❷ | I miei abbonamenti | Visualizza le informazioni sugli abbonamenti attuali, compresi gli abbonamenti autovelox. |
| ❸ | Le mie mappe | Installa e gestisce le mappe. |

| | Componente | Descrizione |
|----|--------------------|--|
| 4 | COMANDI VOCALI | Installare o rimuovere un file di comando vocale. |
| 5 | PDI personalizzati | Un'applicazione che consente di importare i PDI personalizzati. |
| 6 | Album fotografico | Importa e modifica le immagini di NavPix™ . |
| 7 | Ricerca immagini | Cerca in linea e scarica NavPix™ che possono essere aggiunti a I miei luoghi o al Mio.  Questa funzione viene fornita da Flickr™. |
| 8 | GALLERIA | Personalizza e dispone le applicazioni disponibili nella schermata del <i>Main Menu (Menu principale)</i> del Mio. |
| 9 | Sbloccare funzioni | Permette di inserire il codice d'attivazione per i servizi acquistati. |
| 10 | Riscatta | Consente di inserire il codice del prodotto per il servizio di aggiornamento mappe a vita. |
| 11 | I MIEI LUOGHI | Visualizza e modifica tutti I luoghi, compresi indirizzi, punti di interesse, NavPix™ , e altri elementi aggiunti con il MioMore Desktop e archiviati sul Mio. |
| 12 | VIAGGI PIANIFICATI | Aggiungere o iniziare un percorso pianificato con vari punti di via sul computer, quindi salvare il percorso su Mio. |
| 13 | IL MIO MIO | Una raccolta di applicazioni che consentono all'utente di configurare MioMore Desktop, scaricare aggiornamenti e trasferire i dati a e da Mio. |

I miei abbonamenti

MioMore Desktop → I miei abbonamenti

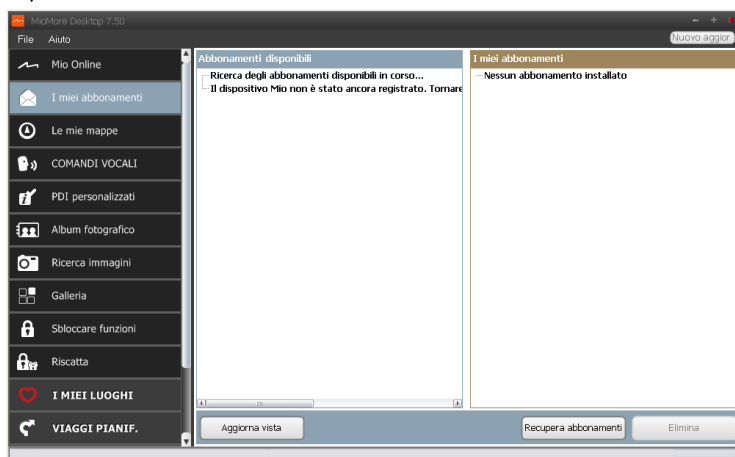

 Le informazioni relative all'abbonamento non sono disponibili per tutti i modelli, e sono disponibili solo per alcune nazioni.

Il Mio contiene degli abbonamenti pre-caricati, come ad esempio gli autovelox e informazioni turistiche. Per avere informazioni aggiornate sugli abbonamenti, visitare: www.mio.com

 È possibile impostare avvisi per autovelox in modo da ricevere un avvertimento sonoro o visivo durante l'itinerario.

Come posso acquistare un abbonamento?

1. Selezionare il tipo di abbonamento. Viene visualizzato un elenco di regioni.
2. Selezionare una regione. Viene visualizzato l'elenco degli abbonamenti disponibili.
3. Selezionare un abbonamento o un'offerta, quindi fare clic su **Acquista un codice di attivazione dal negozio Mio**. Si apre il sito Internet del negozio Mio.
4. Seguire le istruzioni per acquistare l'abbonamento.

Una volta abbonato, verrà inviato per posta elettronica il codice prodotto. Per attivare l'abbonamento sarà necessario usare il codice prodotto.

Come posso attivare il mio abbonamento?

MioMore Desktop → Sbloccare funzioni

1. Digitare il codice del prodotto.
2. Seguire le indicazioni per attivare l'abbonamento.

Come posso aggiornare gli abbonamenti sul Mio?

La sezione il Mio Mio presenta un elenco di abbonamenti già presenti sul prodotto.

| Icona | Descrizione |
|--------|---|
| Rosso | Abbonamento scaduto. <ul style="list-style-type: none">▪ fare clic con il tasto destro per acquistare un nuovo abbonamento. |
| Giallo | Abbonamenti disponibili. <ul style="list-style-type: none">▪ fare clic con il tasto destro per aggiornare o acquistare un nuovo abbonamento. |
| Verde | Abbonamenti attivi.  Nessun aggiornamento disponibile per questi abbonamenti. |

Come recupero i miei abbonamenti?

Se gli abbonamenti sono stati eliminati e si vuole recuperarli, fare clic su **Recupera abbonamenti**, nell'angolo in basso a destra di I miei abbonamenti per recuperare tutti gli abbonamenti.

Le mie mappe

Le mie mappe consente di installare mappe nuove, di eliminarle dal Mio e di acquistare mappe nuove.



La mappa scaricata/acquistata (*.iso) dal sito web Mio Store viene salvata sulla cartella delle mappe del computer (ad esempio C:\username\Documents\Maps) e quindi visualizzata su Mappe. La cartella delle mappe predefinita potrebbe variare in base al sistema operativo. È possibile modificare l'impostazione di MioMore Desktop per individuare la cartella delle mappe in cui salvare la mappa facendo clic su **MIO** → **Opzioni** → **Mappe** → **Cambia percorso**.

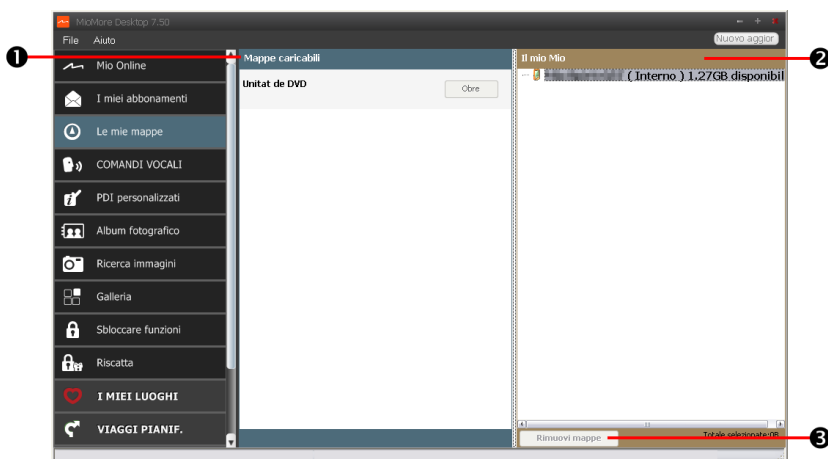



| | Componente | Descrizione |
|---|-------------------------|--|
| ❶ | Mappe caricabili | Visualizza un elenco di mappe disponibile sul DVD o sul sito Internet del negozio Mio per l'acquisto. <ul style="list-style-type: none"> ▪ Selezionare una sorgente mappa (ad esempio, unità DVD), quindi fare clic su Apri per visualizzare la sezione Map Source (Sorgente mappa). ▪ Dalla sezione Map Source (Sorgente mappa), fare clic su Installa mappe per installare la mappa selezionata su Mio. In caso contrario, fare clic su Verso l'alto per tornare alla sezione Mappe caricabili. |
| ❷ | Mio | Visualizza un elenco di mappe installate sul Mio. |
| ❸ | Rimuovi mappe | Fare clic per rimuovere la mappa selezionata da Mio. |

Come si scarica l'aggiornamento di una mappa?

Mio occasionalmente potrebbe offrire aggiornamenti gratuiti comprendenti applicazioni software, mappe, comandi vocali e altro. Quando è disponibile un aggiornamento gratuito ed il Mio è connesso al computer, viene visualizzato un messaggio non appena si avvia MioMore Desktop.

1. Dalla finestra del messaggio a comparsa, fare clic su **Visualizza** per visualizzare la schermata Aggiornamenti dispositivo contenente gli aggiornamenti disponibili.
2. Selezionare l'aggiornamento della mappa desiderato e fare clic su **Download**. MioMore Desktop inizia immediatamente il download.

 Prima di eseguire il download, è possibile modificare la cartella di destinazione facendo clic su **Cambia percorso**.

3. Durante il download è possibile:
 - Visualizzare lo stato di download tramite la relativa barra
 - Arrestare il download facendo clic su .
 - Interrompere il download facendo clic su , quindi riprenderlo in seguito facendo clic su .
4. Al termine, l'aggiornamento mappa scaricato viene visualizzato su Mappe.

Come posso installare le mappe sul Mio?

Il Mio viene fornito con una o due mappe già attivate. I file mappe occupano spazio nella memoria interna del Mio. Se non viene utilizzato un file mappe, è possibile rimuoverlo per liberare spazio. Se necessario, è possibile installarlo sul Mio in un secondo momento.

È possibile installare mappe da:

- DVD in dotazione con Mio,
- Aggiornamento mappa scaricato,
- Mappa acquistata a parte su una memory card (per modelli dotati di slot microSD) o memoria interna Mio.

 Potrebbe essere necessario acquistare un codice prodotto mappa per attivare le mappe sul DVD in dotazione con Mio.

1. Aprire MioMore Desktop e fare clic su **Le mie mappe**.
2. Selezionare una sorgente mappa (ad esempio unità DVD, se il DVD mappa è stato inserito nell'unità DVD del computer), quindi fare clic su **Apri** per visualizzare la sezione Sorgente mappa.
 - Le mappe già installate nel Mio sono indicate in **verde**.
 - Le mappe sbloccate e pronte per essere installate sul Mio sono indicate in **giallo**.
 - Le mappe che devono essere attivate prima di essere installate nel Mio sono indicate in **rosso**.
 - Le mappe disponibili per l'acquisto dal Mio sono indicate in **blu**.

 Se quando viene inserito il DVD il computer apre Esplora risorse, chiudere la finestra di Esplora risorse.

3. Completare una delle seguenti:

| Se la mappa da installare è ... | Quindi... |
|---------------------------------|---|
| gialla | andare al punto 6. |
| rossa | la mappa deve essere attivata tramite Internet prima di poterla installare; continuare dal punto 4. |

4. Eseguire subito il collegamento a Internet nel caso si utilizzi una connessione remota.
5. Seguire le istruzioni per attivare il codice prodotto della mappa, compreso:
 - Quando richiesto inserire il codice prodotto della mappa.
 - Il computer esegue il collegamento a Internet e attiva il codice prodotto della mappa.
 - Completata l'attivazione, la mappa diventa di colore **giallo**; andare al punto 6.
6. Fare clic sulla mappa da installare sul Mio.
Il colore della mappa diventa di un **giallo** più luminoso per indicare la selezione.

 Per coprire l'area geografica richiesta potrebbe essere necessario installare più mappe.

7. Completare una delle seguenti:

| Se si desidera... | Quindi... |
|---|---|
| installare una mappa gialla | andare al punto 6. |
| installare una mappa rossa | la mappa deve essere attivata tramite Internet prima di poterla installare; passare al punto 4. |
| installare le mappe selezionate sul Mio | continuare con il punto 8. |

8. Selezionare il supporto di destinazione (memoria interna del Mio) per le mappe selezionate, quindi fare clic su **Installa mappa**. Le mappe selezionate verranno installate e diventeranno di colore **verde**.

9. Per usare il Mio, scollegare il cavo USB. Potrebbe essere necessario effettuare un ripristino manuale del Mio.



AVVERTENZA: Non collegare il cavo USB dalla presa USB di Mio finché le mappe installate non sono diventate di colore **verde**.

Come posso rimuovere le mappe dal Mio?

1. Aprire MioMore Desktop e fare clic su **Le mie mappe**.
2. Dal pannello *Il mio Mio*, selezionare la casella di controllo vicino alla mappa da rimuovere.
3. Fare clic su **Rimuovi mappe** per rimuovere le mappe selezionate.
4. Quando richiesto, confermare la rimozione della mappa selezionata.
La mappa viene rimossa dal Mio.
Queste mappe possono essere installate di nuovo in qualsiasi momento dal MioMore Desktop.

COMANDI VOCALI



Comando vocale non è disponibile su tutti i modelli ed è disponibile solo in Paesi selezionati.

MioMore Desktop → **COMANDI VOCALI**

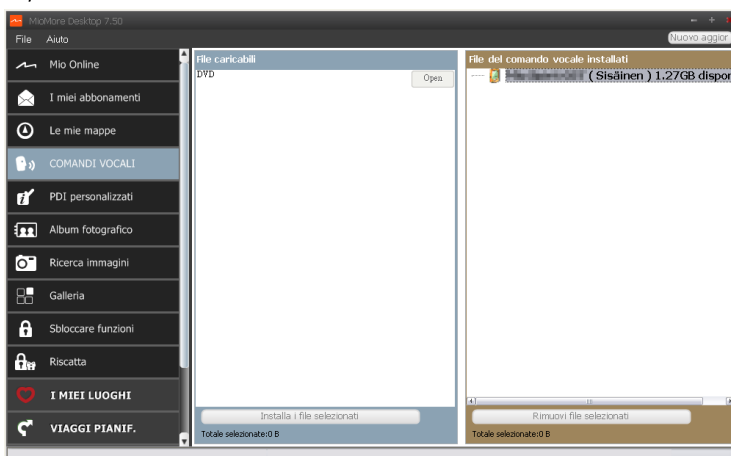

In base al modello di Mio, sarà possibile impostare rapidamente la destinazione usando il Comando vocale. Comando vocale è un'applicazione di MioMore Desktop che consente di installare o rimuovere file vocali per la funzione Comando vocale.

1. Aprire MioMore Desktop e fare clic su **COMANDI VOCALI**.
2. Portare a compimento le operazioni seguenti:

| Se si desidera ... | Allora ... |
|---------------------------------------|--|
| installare un file di comando vocale, | dalla sezione File caricabili, selezionare una sorgente file (ad esempio un DVD), quindi fare clic su Apri per visualizzare la sezione File di comando vocale disponibili. <ul style="list-style-type: none">▪ Nella sezione File di comando vocale disponibili, fare clic su Installa file selezionati per installare il file di comando vocale selezionato. In caso contrario, fare clic su Verso l'alto per tornare alla sezione File caricabili). |

| Se si desidera ... | Allora ... |
|--------------------------------------|--|
| rimuovere un file di comando vocale, | nella sezione File di comando vocale installati, selezionare il file vocale che si desidera rimuovere. <ul style="list-style-type: none"> ▪ Fare clic su Rimuovi voci selezionate. |

PDI personalizzati

 In relazione al proprio modello di Mio, alcune funzionalità dei PDI personalizzati potrebbero non essere disponibili.

MioMore Desktop → PDI personalizzati

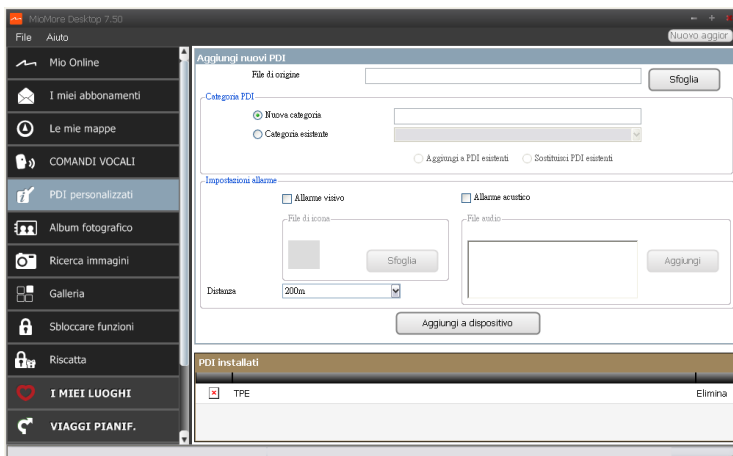

L'applicazione PDI (punti di interesse) personalizzati consente di creare e importare i propri file PDI. Questi PDI vengono chiamati PDI personalizzati. Diversamente dai PDI preinstallati, i PDI personalizzati possono essere rimossi dal Mio e possono contenere allarmi audio e visivi associati al PDI.

 Molti PDI sono disponibili gratuitamente o eseguendo l'iscrizione a siti Internet di terze parti. Controllare che i file scaricati siano nel formato .csv (valori delimitati da virgole). Mio non è responsabile del contenuto e della precisione delle informazioni o dell'affidabilità o disponibilità di questi siti Internet. L'uso delle informazioni inerenti la posizione degli autovelox può essere soggetto alle leggi locali vigenti nel paese di utilizzo. È responsabilità dell'utente la verifica della possibilità dell'uso delle informazioni nel proprio paese o nel paese dove verranno utilizzate le informazioni.

 Per creare i file PDI, aprire Microsoft Excel e inserire i dettagli della posizione PDI (tra cui longitudine, latitudine, nome e descrizione) in celle separate. Usare sempre gradi decimali per le coordinate e avviare una nuova posizione da una riga nuova. Al termine, fare clic su File → Salva con nome per salvarlo come file *.csv. In tal modo, si è creato correttamente un file CSV PDI. Di seguito viene illustrato un esempio di creazione del file PDI con Microsoft Excel:

| | A | B | C | D | E | F | G | H | I | J | K | L |
|---|---------|---------|-------------------|---|---|---|---|---|---|---|---|---|
| 1 | -0.2969 | 51.1076 | "Horsham" | A market town on the upper reaches of the River Arun in the centre of the Weald, West Sussex. | | | | | | | | |
| 2 | -0.1626 | 51.1447 | "Gatwick Airport" | London Gatwick Airport (IATA: LGW, ICAO: EGKK) | | | | | | | | |
| 3 | | | | | | | | | | | | |
| 4 | | | | | | | | | | | | |
| 5 | | | | | | | | | | | | |



Come posso installare Punti di interesse personalizzati?

1. Nella sezione *Aggiungi nuovi PDI*, fare clic su **Sfoggia** per selezionare il file origine. Viene aperta la finestra di dialogo *Apri*.

2. Selezionare il file dall'unità locale o di rete, quindi fare clic su **Apri**.
3. Dalla sezione **Categoria PDI**:

| Se si desidera ... | Allora ... |
|---|--|
| usare una categoria PDI personalizzata esistente, | selezionare l'opzione Categoria esistente , quindi selezionare un tipo specifico di file dall'elenco a tendina. |
| Sostituire un PDI esistente | Selezionare l'opzione Categoria esistente ed un tipo dall'elenco a discesa, poi selezionare Sostituisci PDI esistenti .  Se, invece, si vuole creare un nuovo PDI, selezionare Aggiungi a PDI esistenti . |
| creare una nuova categoria PDI personalizzata, | selezionare l'opzione Nuova categoria , quindi digitare un nome per la categoria di PDI. |

4. Set Alert setting as required:

| Se si desidera ... | Allora ... |
|---|--|
| attivare un avviso visivo quando ci si trova in prossimità del PDI di questa categoria, | selezionare la casella di controllo Allarme visivo . |
| selezionare un'icona per visualizzare le schermate della mappa per i PDI di questa categoria, | fare clic su Sfoglia per selezionare il file dall'unità locale o di rete. <ul style="list-style-type: none"> ▪ Una volta individuato il file, selezionarlo e fare clic su Apri. ▪ Il file deve essere di tipo bitmap (.bmp) con una dimensione minima di 6x6 pixel e una dimensione massima di 32x32 pixel.  Se non viene selezionata una icona personalizzata, viene visualizza l'icona predefinita. |
| selezionare a quale distanza dal PDI di questa categoria deve essere visualizzato l'allarme visivo o emesso l'allarme audio, | selezionare la distanza dalla casella Distanza .  Per cambiare le unità utilizzate per misurare la distanza dalla categoria di PDI, dal menu strumenti, fare clic sulle opzioni e dall'opzione generale selezionare la casella di controllo Usa unità metriche . |
| attivare un avviso audio quando ci si trova in prossimità del PDI di questa categoria, | selezionare la casella di controllo Allarme acustico . |
| selezionare un file allarme acustico personalizzato da riprodurre quando ci si trova in prossimità del PDI di questa categoria, | <ul style="list-style-type: none"> ▪ selezionare un file audio dall'elenco, o ▪ fare clic su Aggiungi per selezionare il file audio (formato .WAV) dall'unità locale o di rete. Una volta individuato il file, selezionarlo e fare clic su Apri.  Se non viene selezionare un file audio personalizzato, viene riprodotto il file audio predefinito. |

5. Fare clic su **Aggiungi a dispositivo** per aggiungere il PDI al Mio.

 Ciascun file corrisponde a una categoria di PDI; ad esempio, Hotels.csv viene elencato nel Mio sotto la categoria Hotels.

Come posso eliminare un file/categoria di PDI personalizzato dal Mio?

1. Nella sezione PDI installati, fare clic su **Elimina** vicino al nome del file. Il file viene rimosso dall'elenco anche se non viene eliminato.
2. Accettare il messaggio di avviso. Il file/categoria selezionato viene eliminato.

Album fotografico

 In relazione al modello di Mio, alcune funzioni di Album di foto potrebbero non essere disponibili.

Album di foto è una applicazione di MioMore Desktop che consente di copiare, eliminare o spostare le immagini o gli album dalla libreria di **NavPix™** sul Mio alla libreria **NavPix™** sul computer e viceversa.

MioMore Desktop → Album fotografico

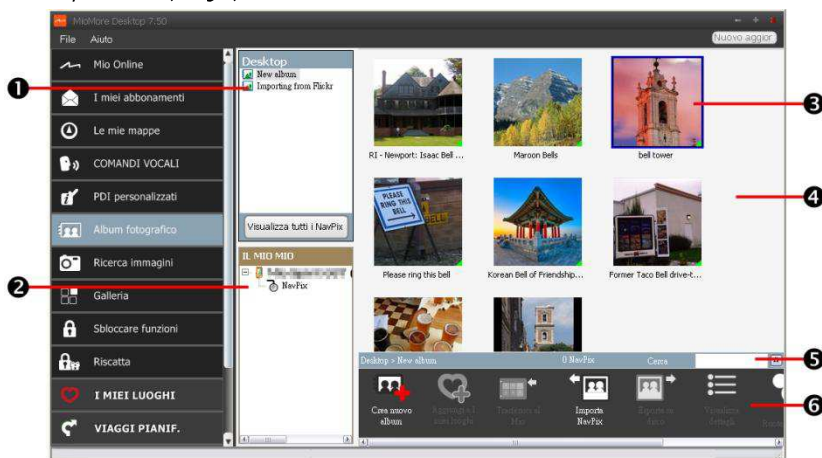

| | Componente | Descrizione |
|----------|--------------------------------------|--|
| 1 | Album desktop | Visualizza un elenco di tutti gli album memorizzati nella libreria di NavPix™ sul computer. <ul style="list-style-type: none"> ▪ Fare clic sull'album per visualizzarne i contenuti nell'Area di visualizzazione dell'album. ▪ Fare clic su Visualizza tutti i NavPix per visualizzare tutte le immagini archiviati nella libreria NavPix™ del proprio computer. |
| 2 | Album Mio | Visualizza un elenco di album memorizzati nella memoria interna del Mio e nella scheda di memoria se inserita. <ul style="list-style-type: none"> ▪ Fare clic sull'album per visualizzarne i contenuti nell'Area di visualizzazione dell'album. |
| 3 | Immagine selezionata | Quando viene selezionata una miniatura, questa viene visualizza con un bordo blu. |
| 4 | Area di visualizzazione album | Visualizza le miniature delle immagini presenti nell'album selezionato. |
| 5 | Cerca | Digitare per cercare un NavPix™ per nome. |
| 6 | Barra degli strumenti | Quando viene selezionata una immagine, vengono attivate le icone della barra degli strumenti che è possibile utilizzare. |

Toolbar

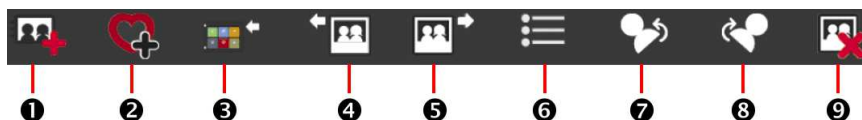

| | Pulsante | Descrizione |
|---|--|---|
| ① | Crea nuovo album | Fare clic per creare un nuovo album nella libreria di NavPix™ che si sta visualizzando. |
| ② | Aggiungi a I miei luoghi | Fare clic per trasferire NavPix™ in I miei luoghi. |
| ③ | Trasferisci al Mio o Trasferisci al computer | <ul style="list-style-type: none"> ▪ Nel caso di visualizzazione del NavPix™ nella libreria NavPix™ sul computer, verrà visualizzato Trasferisci al Mio. Fare clic per trasferire il NavPix™ selezionato sul Mio. ▪ Nel caso di visualizzazione del NavPix™ nella libreria Mio, verrà visualizzato Trasferisci al computer. Fare clic per trasferire la foto/le foto selezionate sulla libreria NavPix™ presente sul computer. |
| ④ | Importa NavPix™ | Consente di importare il NavPix™ dal computer alla libreria di NavPix™ sul computer. |
| ⑤ | Esporta su disco | Fare clic per salvare il NavPix™ sul computer o nell'unità di rete. |
| ⑥ | Visualizza dettagli | Fare clic per visualizzare il NavPix™ selezionato e modificare i dettagli del NavPix™ , compreso: <ul style="list-style-type: none"> ▪ nome NavPix™ ▪ latitudine ▪ longitudine ▪ descrizione |
| ⑦ | Ruota a sinistra | Per ruotare il NavPix™ selezionato di 90° verso sinistra. |
| ⑧ | Ruota a destra | Per ruotare il NavPix™ selezionato di 90° verso destra. |
| ⑨ | Elimina NavPix™ | Fare clic per eliminare il NavPix™ selezionato. |

Come posso trasferire le immagini dall'Album di foto al Mio?

È possibile trasferire le immagini dal computer al Mio. In Album di foto è possibile importare qualsiasi JPEG (.jpg), aggiungere o modificare le informazioni GPS, e copiare le immagini sul Mio.

1. Dalla sezione **Barra degli strumenti**, selezionare **Importa NavPix**. Viene visualizzata la finestra di dialogo *Apri*.
2. Selezionare un **NavPix™** da una cartella del computer e fare clic su **Apri**. In **Area di visualizzazione album** verranno visualizzare le miniature del **NavPix™**.



È possibile selezionare e trascinare una **NavPix™** da una cartella del computer ad un Album sul MioMore Desktop.

3. Fare clic e trascinare il **NavPix™** in un album nella sezione **Mio album**, o fare clic sull'icona **Trasferisci al Mio** nella barra degli strumenti.







Se viene trasferito un **NavPix™** con coordinate GPS, è possibile andare alla posizione dove è stata scattata l'immagine.

Come posso visualizzare e modificare le immagini o gli album sul computer?

| Se si desidera ... | Allora ... |
|--|---|
| ruotare l'immagine verso sinistra, | selezionare l'immagine dell'area di visualizzazione album. <ul style="list-style-type: none"> ▪ Fare clic su Ruota a sinistra nella barra degli strumenti. |
| ruotare l'immagine verso destra, | selezionare l'immagine dell'area di visualizzazione album. <ul style="list-style-type: none"> ▪ Fare clic su Ruota a destra nella barra degli strumenti. |
| visualizzare i dettagli dell'immagine, | selezionare l'immagine dell'area di visualizzazione album. <ul style="list-style-type: none"> ▪ Fare clic con il tasto destro e selezionare Visualizza dettagli, o fare clic su Visualizza dettagli nella barra degli strumenti. |
| modificare le informazioni GPS, | selezionare l'immagine dell'area di visualizzazione album. <ul style="list-style-type: none"> ▪ fare doppio clic sull'immagine o fare clic su Visualizza dettagli sulla barra degli strumenti. <p>Vengono visualizzate le seguenti informazioni:</p> <ul style="list-style-type: none"> ○ Nome ○ Latitudine e longitudine ○ Descrizione <ul style="list-style-type: none"> ▪ Modificare i dettagli desiderati. ▪ Fare clic su OK per salvare le modifiche. |
| eliminare un'immagine, | selezionare l'immagine dell'area di visualizzazione album. <ul style="list-style-type: none"> ▪ Fare clic con il tasto destro e selezionare Elimina o fare clic su Elimina nella barra degli strumenti. |

Cos'altro posso fare con le immagini e gli album sul computer?

| Se si desidera ... | Allora ... |
|---|---|
| aggiungere una immagine a un altro album, | nella sezione Album desktop , selezionare l'album che contiene il NavPix™ che si desidera includere in un altro album. <ul style="list-style-type: none"> ▪ Selezionare il NavPix™ quindi trascinarlo nell'altro album. <p> Il NavPix™ selezionato viene incluso nel nuovo album, ma non viene spostato, p.e., un esempio del NavPix™ nella libreria può essere incluso in molti album.</p> |
| rimuovere un'immagine da un album, | nella sezione Album desktop , selezionare l'album che contiene il NavPix™ da rimuovere. <ul style="list-style-type: none"> ▪ Selezionare il NavPix™, fare clic con il tasto del mouse e selezionare Rimuovi dall'album. <p> Fare clic sull'icona Elimina nella barra degli strumenti se si desidera eliminare il NavPix™ da tutti gli album.</p> |
| aggiungere un NavPix™ a I miei luoghi, | nella sezione Album desktop , selezionare l'album che contiene il NavPix™ da aggiungere a I miei luoghi. <ul style="list-style-type: none"> ▪ Selezionare il NavPix™, fare clic con il tasto destro e selezionare Carica in I miei luoghi. |

| Se si desidera ... | Allora ... |
|---|--|
| visualizzare e modificare i dettagli dell'immagine, | selezionare l'immagine quindi fare clic su Visualizza dettagli nella barra degli strumenti. <ul style="list-style-type: none"> ▪ Modificare i campi come necessario. |
| caricare l'immagine su Flickr, | Nella sezione Album desktop , selezionare l'album che contiene il NavPix™ da caricare su Flickr. <ul style="list-style-type: none"> ▪ selezionare il NavPix™, fare clic con il tasto destro e selezionare Carica su Flickr. <p> Per caricare il NavPix™ è necessario possedere un account Flickr. Per creare un account Flickr, visitare www.flickr.com</p> |
| salvare un'immagine sul computer, | selezionare l'immagine dell'area di visualizzazione album. <ul style="list-style-type: none"> ▪ Fare clic con il tasto destro e selezionare Esporta su disco o fare clic su Esporta su disco nella barra degli strumenti. ▪ Scorrere fino alla cartella sul computer dove si desidera salvare il NavPix™. |
| esportare su Google Earth™ (solo i NavPix™ con coordinate GPS possono essere esportati su Google Earth), | nella sezione Album desktop , selezionare l'album che contiene l'immagine che si desidera esportare su Google Earth. <ul style="list-style-type: none"> ▪ selezionare il NavPix™, fare clic con il tasto destro e selezionare Esporta a Google Earth. ▪ scorrere fino a una cartella sul computer per salvare il file quindi aprirlo su Google Earth. <p> Per poter visualizzare i file creati è necessario installare Google Earth sul computer. È possibile scaricare Google Earth su earth.google.com</p> |
| cercare altri NavPix™ , | fare clic con il tasto destro sul NavPix™ desiderato e selezionare Cerca NavPix simili a questo . |
| visualizzare tutte le immagini nella libreria, | fare clic su Visualizza tutte le immagini nella parte inferiore della sezione Album desktop . |

Preferenze Album di foto

MioMore Desktop → IL MIO MIO → Opzioni → Album di foto

Portare a compimento le operazioni seguenti:

| Se si desidera ... | Allora ... |
|--|--|
| cambiare la posizione del NavPix™ sul computer, | fare clic su Cambia . <ul style="list-style-type: none"> ▪ selezionare una posizione per la libreria di NavPix™. ▪ fare clic su Salva o OK. Viene visualizzato un messaggio di avvertimento e viene richiesto di confermare l'azione. <p>La libreria di NavPix™ viene spostata nella nuova posizione.</p> |
| ricevere un messaggio di avvertimento prima di eliminare un'immagine dal dispositivo, | selezionare la casella di controllo Avvisami quando si elimina un NavPix dal Mio in modo permanente . |
| ricevere un messaggio di avvertimento quando si elimina un'immagine dalla libreria di NavPix™ , | selezionare la casella di controllo Avvisami quando si elimina un NavPix dalla libreria in modo permanente . |

| Se si desidera ... | Allora ... |
|--|---|
| creare una nuova cartella tutte le volte che vengono importate nuove foto, | selezionare la casella di controllo Importa foto in un nuovo album . |
| visualizzare il NavPix™ durante il viaggio, | selezionare la casella di controllo Mostra NavPix™ su mappa . |

Ricerca immagini

MioMore Desktop → Ricerca immagini

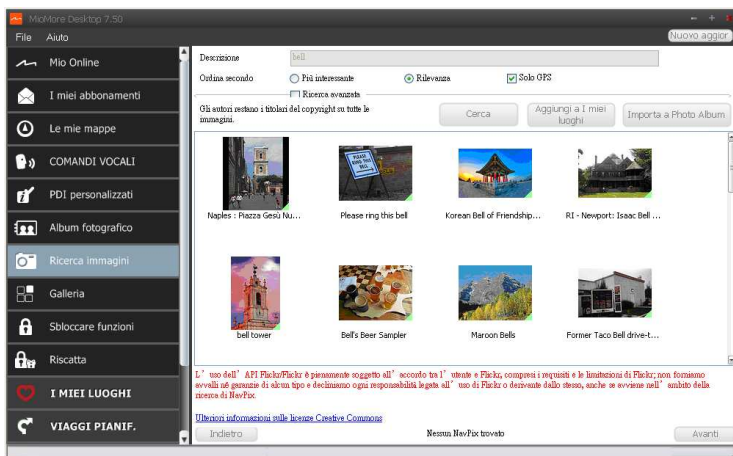

Ricerca immagini è una applicazione di MioMore Desktop fornita da Flickr™ che consente di scaricare le foto e importarle nell'Album di foto. È quindi possibile caricare la foto sul sito Internet Flickr, trasferire le foto sul Mio, esportare le immagini su Google Earth o cercare altri **NavPix™** con latitudine e longitudine vicine al **NavPix™**.

Come posso scaricare il NavPix™ da Internet?

1. Nel campo **Descrizione** inserire una descrizione dell'immagine che si sta cercando.
2. Selezionare una delle opzioni di **Ordina secondo**.
3. Fare clic su **Cerca**. Nell'area di visualizzazione del **NavPix™** verranno visualizzare le miniature del **NavPix™**.



È possibile restringere la ricerca selezionando la casella di controllo **Ricerca avanzata** e selezionando una città dall'elenco a tendina o inserire la latitudine e la longitudine.

Come si importano i NavPix™ in I miei luoghi?

1. Selezionare un'immagine o gruppo di immagini da aggiungere a Luoghi.
2. Fare clic su **Aggiungi a I miei luoghi**. L'immagine selezionata viene aggiunta a I miei luoghi.

Galleria

MioMore Desktop → Galleria



Galleria applicazioni è un'applicazione di MioMore Desktop che consente di aggiungere, rimuovere e organizzare le applicazioni nella schermata *Main Menu* (*Menu principale*) del Mio.

 Le opzioni della schermata *Galleria applicazioni* e l'ordine delle opzioni potrebbe differire da quanto mostrato in precedenza in base alla zona, alle mappe installate o al modello di Mio.

Come si ordinano le applicazioni nel menu principale del Menu principale del Mio?

1. Selezionare una qualsiasi applicazione dalla sezione **Menu principale**.
2. Trascinare l'applicazione nella posizione in cui si desidera venga visualizzata sul Mio.
3. Fare clic su **Salva sul dispositivo**. L'ordine della schermata del *Menu principale* viene salvato sul Mio.

 Fare clic su **Ripristinare le impostazioni predefinite** per ripristinare la schermata *Main Menu* (*Menu principale*) all'ordine predefinito di fabbrica.

Come si rimuove un'applicazione dal Mio?

 Le seguenti applicazioni non possono essere rimosse dal Mio:     

1. Selezionare una qualsiasi applicazione dalla sezione **Menu principale**.
2. Selezionare e trascinare l'applicazione nella sezione **Impostazioni disponibili**.
3. Fare clic su **Salva sul dispositivo**. L'applicazione viene rimossa dalla schermata *Menu principale* sul Mio e non sarà più accessibile.

Come si aggiunge un'applicazione al Mio?

1. Selezionare una qualsiasi applicazione dalla sezione **Impostazioni disponibili**.
2. Selezionare e trascinare l'applicazione nella sezione **Menu principale**.
3. Fare clic su **Salva sul dispositivo**. L'applicazione viene aggiunta alla schermata *Menu principale* del Mio.

Sbloccare funzioni

MioMore Desktop → Sbloccare funzioni

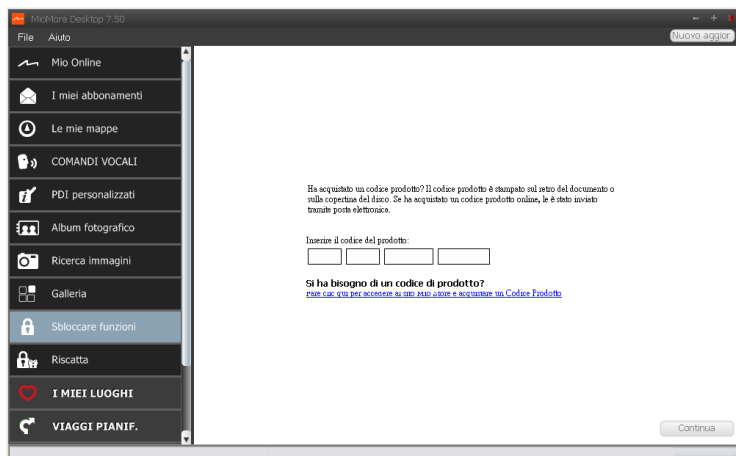

Se è stato acquistato un codice di sblocco mappa o delle iscrizioni a Mio, inserire la codice di attivazione usando l'applicazione Sblocca funzioni.

 Per usare questa funzione è necessario che la connessione Internet sia attiva.

 La codice di attivazione è inviato via e-mail o stampato sulla copertina interna del DVD di aggiornamento mappa acquistato. È possibile fare clic sul link sullo schermo per acquistare una codice di attivazione online.

Riscatta

MioMore Desktop → Riscatta

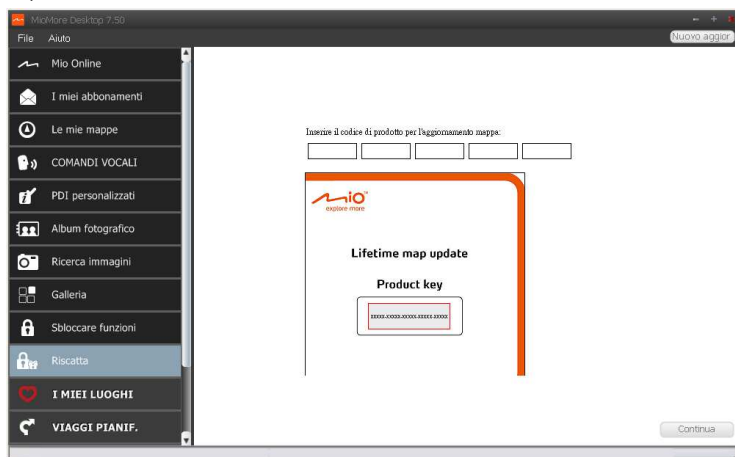

Per utilizzare il servizio di aggiornamento mappe a vita Mio, è necessario inserire il codice del prodotto utilizzando l'applicazione Riscatta. Il codice prodotto può essere utilizzato una sola volta e non è trasferibile.

 Make sure you have an active Internet connection for this feature.



Il codice del prodotto è stampato sull'opuscolo in dotazione nella confezione.

I miei luoghi

MioMore Desktop → I miei luoghi

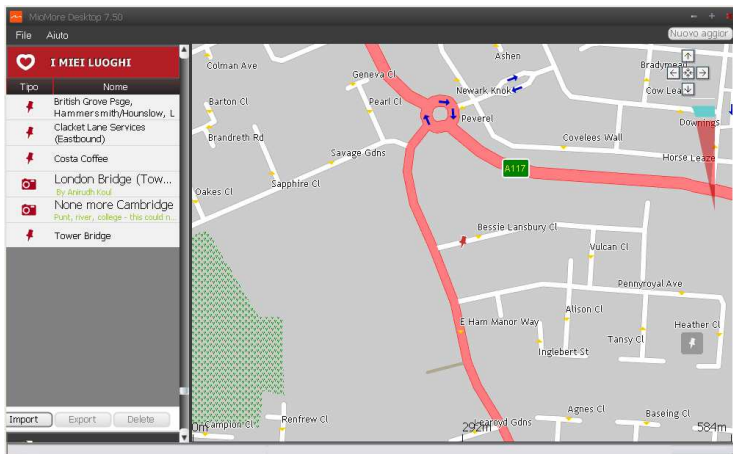

I miei luoghi comprende gli indirizzi salvati, i viaggi e i suoni catturati, i punti di interesse, i NavPix™, e altri luoghi. È possibile selezionare, modificare e eliminare i luoghi. È anche possibile aggiungere luoghi da Connetti, Album di foto e Cerca immagini in I miei luoghi.



Per usare questa funzione è necessario che la connessione Internet sia attiva.



Tramite I miei luoghi è possibile installare sul Mio fino a 99 luoghi.

Come si ordinano le località in I miei luoghi?

Le località in I miei luoghi possono essere ordinate per tipo e nome:

| Se si desidera ... | Allora ... |
|---|--|
| ordinare le località in I miei luoghi per tipo, | fare clic su Tipo nel pannello I miei luoghi. |
| ordinare le località in I miei luoghi per nome, | fare clic su Nome nel pannello I miei luoghi. |

Come si importa o esporta una posizione?









Portare a compimento le operazioni seguenti:

| Se si desidera ... | Allora ... |
|---|---|
| importare una posizione dal computer a Mio, | <p>dal riquadro Posti, fare clic su Importa.</p> <ul style="list-style-type: none"> Si apre la finestra di dialogo Apri. Individuare il file che si desidera importare e fare clic su Apri. <p> Tra i formati file supportati ci sono anche: *.KML e *.KMZ.</p> |
| esportare una posizione da Mio al computer, | <p>dal riquadro Posti, selezionare una posizione e fare clic su Esporta.</p> <ul style="list-style-type: none"> Si apre la finestra di dialogo Salva con nome. Inserire un nome descrittivo per il file e fare clic su Salva. <p> Tra i formati file supportati per l'esportazione c'è anche: *.KMZ.</p> |

 È possibile importare/esportare una posizione facendo clic su **File** → **Importa** (o **Esporta**) → **Posti** dalla parte superiore del menu MioMore Desktop.

Come si modifica una posizione dalla schermata mappa?

1. Dal pannello **I miei luoghi** selezionare la località da modificare.
2. Fare clic sull'icona località in map. Viene visualizzata la finestra riepilogo località
3. Portare a compimento le operazioni seguenti:

| Se si desidera ... | Allora ... |
|-------------------------------------|---|
| modificare il nome della località, | fare clic sul nome della località. <ul style="list-style-type: none">▪ Inserire un nuovo nome o modificare il nome esistente. Il nome della località viene cambiato sia in MioMore Desktop che sul Mio. |
| modificare le note di una località, | fare clic su Modifica note . <ul style="list-style-type: none">▪ inserire le note. Le note della località vengono cambiate sia in MioMore Desktop che sul Mio. |
| condividere la posizione, | Fare clic su  <ul style="list-style-type: none">▪ Viene aperto un messaggio di posta elettronica che è possibile inviare agli amici. L'amico riceverà un messaggio di posta elettronica contenente i collegamenti per salvare sia l'immagine che la località in I miei luoghi su MioMore Desktop. <p> Se la località è un NavPix™, l'amico riceverà l'immagine come allegato alla posta elettronica.</p> <p> Se la località è uno dei viaggi catturati, il proprio amico riceverà il viaggio come file .KMZ allegato alla posta elettronica. Per poter visualizzare il file KMZ l'amico deve avere Google Earth installato.</p> <p> Se la località è una registrazione vocale registrata, l'amico riceverà la registrazione come file .WAV allegato al messaggio di posta elettronica.</p> |
| eliminare la posizione, | Fare clic su  , quindi fare clic su Si per eliminare la località.  Per eliminare tutte le località da I miei luoghi fare clic su  dal pannello I miei luoghi. |
| esportare la posizione, | Fare clic su  <ul style="list-style-type: none">▪ Si apre la finestra di dialogo Salva con nome. Inserire un nome descrittivo per il file e fare clic su Salva. |

Viaggi Pianificati

Oltre a **VIAGGI PIANIFICATI** () di Mio, **Viaggi Pianificati** di MioMore Desktop consente di pianificare il percorso sul computer.

MioMore Desktop → *Viaggi Pianificati*

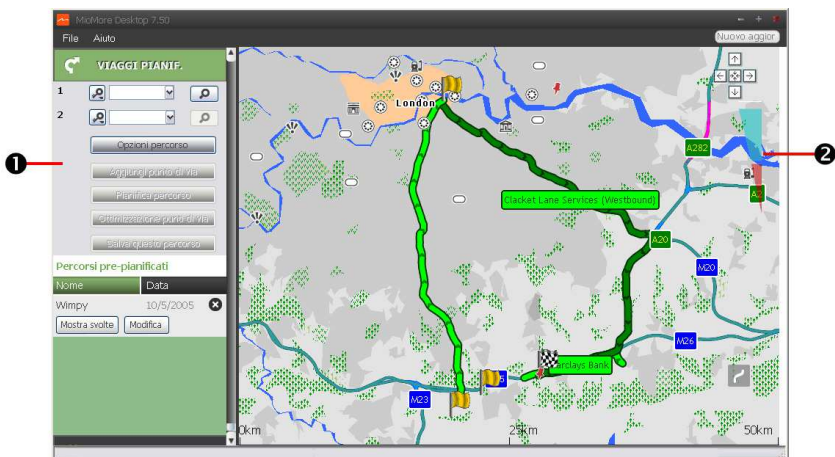





| | Componente | Descrizione |
|---|--------------------------------|--|
| ❶ | Pianificazione percorso | Pianificare un percorso inserendo i punti Da e A . Un elenco dei percorsi pianificati è visualizzato nella sezione <i>Percorsi pianificati</i> . |
| ❷ | Area di visualizzazione | Visualizzare il percorso sulla mappa.  È inoltre possibile pianificare il percorso direttamente sulla mappa. |

Come si pianifica un percorso in base alla ricerca?

1. Dal pannello *Pianificazione percorso*, impostare i punti **Da** e **A**.

È possibile trovare una posizione in base a:

-  : **Parola chiave**
-  : **Indirizzo**
-  : **Codice postale**

Inserire il contenuto e fare clic su  per avviare la ricerca. Potrebbe essere necessario selezionare da un elenco di categorie per limitare i risultati della ricerca.

2. Portare a compimento le operazioni seguenti:

| Se si desidera ... | Allora ... |
|--|---|
| aggiungere un punto di via, | fare clic su Aggiungi punto di via . |
| reimpostare o rimuovere un punto di via, | Fare clic su  accanto al punto di via. |

| Se si desidera ... | Allora ... |
|--|---|
| impostare le preferenze di percorso, | <p>Fare clic su Opzione percorso e selezionare:</p> <ul style="list-style-type: none"> ▪ Modalità: Selezionare la modalità Guida, Camminata o Camion (per i modelli selezionati) per pianificare il percorso. ▪ Evitare: evitare Autostrade, Strade a pedaggio o Traghettoni nel percorso. ▪ Evitare: Evitare Strade sterrate, Strade a pedaggio, Traghettoni o Zona speciale nel percorso. <p> Le impostazioni di Opzione percorso si applicano solo al percorso che si sta modificando.</p> |
| organizzare le destinazioni nell'ordine più efficiente, mentre due o più punti di via sono inclusi nel percorso pianificato, | fare clic su Ottimizzazione punti di via . |

3. Fare clic su **Pianifica percorso** per calcolare il percorso. Il percorso è visualizzato sulla mappa.
4. Fare clic su **Salva percorso**. Il percorso è salvato contemporaneamente nella sezione *Percorso pianificato* e su Mio.

Come si pianifica un percorso usando la mappa?

1. Dalla mappa visualizzata in *Area di visualizzazione*, fare clic su .
2. Il cursore sarà contrassegnato con "Aggiungi percorso". Spostare il cursore e fare clic sulla mappa per impostare il punto **Da**.
3. Il cursore sarà contrassegnato con "Fai clic per impostare la destinazione". È possibile:
 - Spostare il cursore e fare clic sulla mappa per impostare il punto di via.
 - Spostare il cursore e fare doppio clic sulla mappa per impostare il punto **A**.
4. Al termine, fare clic su **Salva percorso**. Il percorso è salvato contemporaneamente nella sezione *Percorso pianificato* e su Mio.

Come si modifica un percorso?

1. From the *Pre-planned Routes* section select a route to edit.
2. Portare a compimento le operazioni seguenti:

| Se si desidera ... | Allora ... |
|--------------------------------------|---|
| assegnare un nuovo nome al percorso, | fare clic sul titolo del percorso nella colonna Nome , quindi inserire un nuovo nome e premere INVIO. Le modifiche sono salvate automaticamente. |
| eliminare un percorso salvato, | fare clic su  accanto al percorso da rimuovere. |

IL MIO MIO

MioMore Desktop → IL MIO MIO

Come si cambia la lingua visualizzata per MioMore Desktop?

È possibile cambiare la lingua per MioMore Desktop.

1. Fare clic su **Lingua**.
2. Selezionare la lingua preferita.

Come si installa o rimuove un file vocale per Mio?

Il Le mie voci è un'applicazione di MioMore Desktop che consente di installare o di rimuovere file vocali.

 I file vocali occupano spazio nella memoria interna del Mio. Se non viene utilizzato un file vocale, è possibile rimuoverlo per liberare spazio. Se necessario, è possibile installarlo sul Mio in un secondo momento.

1. Fare clic su **Voci**.
2. Portare a compimento le operazioni seguenti:

| Se si desidera ... | Allora ... |
|----------------------------|--|
| installare un file vocale, | nella sezione File vocali disponibili, selezionare il file vocale che si desidera installare. <ul style="list-style-type: none">▪ Fare clic su Installa voci selezionate. |
| rimuovere un file vocale, | nella sezione File vocali disponibili, selezionare il file vocale che si desidera rimuovere. <ul style="list-style-type: none">▪ Fare clic su Rimuovi voci selezionate. |

 Per l'installazione del file vocale, è necessario il DVD di Mio fornito in dotazione.

Come si segnala il chilometraggio?

 Rapporto chilometraggio non è disponibile per tutti i modelli.

Rapporto chilometraggio è un'applicazione di MioMore Desktop che consente di creare dei resoconti sulle spese (formato .csv) in relazione al chilometraggio e all'uso stimato del carburante registrato dal Mio.

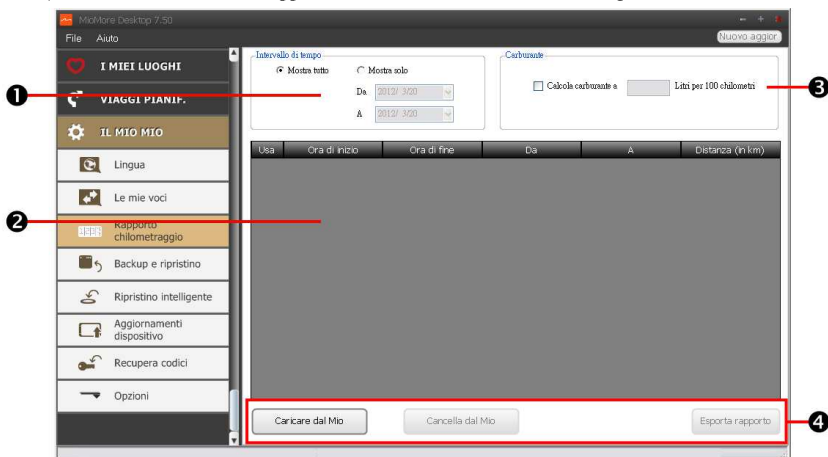

| | Componente | Descrizione |
|---|-------------------------------|--|
| ❶ | Intervallo di tempo | Specifica l'intervallo di tempo per cui viene creato il rapporto chilometraggio. <ul style="list-style-type: none"> Selezionare Mostra tutto per comprendere tutti i chilometraggi registrati. |
| ❷ | Pannello rapporto | Visualizza i dati relativi al registro itinerario. |
| ❸ | Carburante | Selezionare per includere il quantitativo di carburante (stimato) usato per il chilometraggio registrato. Se selezionato, specifica il numero di miglia percorse per gallone, o le miglia/chilometri percorsi per litro. |
| ❹ | Pulsanti dati rapporto | Importa i dati del rapporto dal Mio, cancella tutti i dati del rapporto dal Mio o esporta i dati in un rapporto (.csv). |

 Per utilizzare la funzione **Segnalatore chilometraggio** di MioMore Desktop, è necessario attivare l'opzione **Registratore chilometraggio** su Mio. Per ulteriori informazioni, consultare la sezione Opzioni percorso su "Come si personalizza?".

 Per modificare le preferenze di **Segnalatore chilometraggio**, fare clic su *MioMore Desktop* → *My Mio* → *Opzioni* → *Segnalatore chilometraggio*.

Come si effettua il backup ed il ripristino di Mio?

È possibile salvare i backup dei dati da Mio per poi ripristinarli quando necessario.

1. Fare clic su **Backup e ripristino**.
2. Portare a compimento le operazioni seguenti:

| Se si desidera ... | Allora ... |
|--------------------------------|--|
| effettuare il backup di Mio, | fare clic su Crea nuovo backup . <ul style="list-style-type: none"> Selezionare i dati di cui si vuole eseguire il backup. Fare clic su OK. Il backup viene salvato sul proprio computer. Nella finestra <i>Backup e ripristino</i> vengono elencati tutti i file di backup. |
| ripristinare un backup di Mio, | dall'elenco selezionare il backup che si desidera ripristinare. <ul style="list-style-type: none"> Fare clic su Ripristina, quindi fare clic su OK. Il backup viene ripristinato sul Mio. |
| eliminare un backup, | dall'elenco selezionare il backup che si desidera eliminare. <ul style="list-style-type: none"> Fare clic su Elimina, quindi su OK. Il backup viene eliminato. |

Come si ripristinano mappe e file vocali per Mio?

L'applicazione **Ripristino intelligente** consente di ripristinare tutti i dati per riparare Mio in caso di problemi durante il funzionamento (software, mappe, file vocali e abbonamenti).

1. Fare clic su **Ripristino intelligente**.

 Per utilizzare l'applicazione Ripristino intelligente per il ripristino dei dati, assicurarsi di disporre di una connessione Internet attiva e che il DVD del programma di installazione sia inserito nell'unità DVD del computer.

2. I dati disponibili vengono visualizzati nei campi **Mappe** e **Voci**. Selezionare i dati desiderati e fare clic su **Ripristina** per ripristinare i dati su Mio.

Come si aggiorna manualmente Mio?



Mio occasionalmente potrebbe offrire aggiornamenti gratuiti come applicazioni software, mappe, comandi vocali e altro. È possibile controllare manualmente gli aggiornamenti disponibili tramite la funzione **Aggiornamenti dispositivo**.

1. Fare clic su **Aggiornamenti dispositivo**. Viene visualizzata la schermata *Aggiornamenti dispositivo* che contiene gli aggiornamenti disponibili.



È inoltre possibile aprire la schermata *Aggiornamenti dispositivo* facendo clic sul tasto **Nuovo aggiornamento** nell'angolo superiore destro di MioMore Desktop.

2. Portare a compimento le operazioni seguenti:

| Se si desidera ... | Allora ... |
|-------------------------------------|--|
| scaricare gli aggiornamenti, | selezionare l'aggiornamento disponibile dall'elenco, quindi fare clic su Download . <ul style="list-style-type: none">▪ È possibile visualizzare lo stato di download tramite la relativa barra . |
| arrestare/interrompere il download, | durante il download: <ul style="list-style-type: none">▪ fare clic su  per arrestare il download.▪ fare clic su  per interrompere il download; se in pausa, fare clic su  per riprenderlo. |
| cambiare la cartella di download, | fare clic su Cambia percorso . |

3. Al termine, il file scaricato viene salvato sulla cartella assegnata.
 - Per l'aggiornamento software, il file *.exe viene avviato automaticamente per installare l'aggiornamento.
 - Per l'aggiornamento della mappa/del comando vocale, il sistema visualizza automaticamente la schermata *Mappe/comando vocale* per installare l'aggiornamento.

Come si configura MioMore Desktop?



In base al modello di Mio, alcune opzioni di impostazione potrebbero non essere disponibili.

1. Fare clic su **Opzioni**, quindi selezionare le opzioni da configurare.
2. Portare a compimento le operazioni seguenti:

| Se si desidera ... | Allora ... |
|--|--|
| tenere il MioMore Desktop aggiornato, | fare clic su Generale , quindi selezionare la casella Controllo automatico aggiornamenti . <ul style="list-style-type: none">▪ Quando si seleziona questa opzione, ogni volta che viene avviato MioMore Desktop, eventuali service pack disponibili e fix per i bug vengono scaricati dal server Mio e vengono applicati al Mio. |
| cambiare le unità di misura utilizzate da MioMore Desktop, | fare clic su Generale , quindi: <ul style="list-style-type: none">▪ selezionare o deselezionare la casella Usa unità metriche per passare dalle unità imperiali a quelle metriche e viceversa.▪ selezionare o deselezionare la casella Usa gradi decimali per passare da gradi decimali e coordinate latitudine/longitudine. |

| Se si desidera ... | Allora ... |
|---|---|
| <p>modificare le impostazioni di Mileage Reporter (Segnalatore chilometraggio),</p> | <p>fare clic su Segnalatore chilometraggio, quindi:</p> <ul style="list-style-type: none"> ▪ selezionare o cancellare la casella Avvisami quando si eliminano tutti i file di registro da Mio. ▪ selezionare Distanza per volume o Volume per distanza per modificare il consumo di carburante. |
| <p>modificare la posizione della library NavPix™,</p> | <p>fare clic su Album fotografico, quindi fare clic su Cambia.</p> <p> Per ulteriori informazioni sulla configurazione di Photo Album (Album fotografico), fare riferimento alla sezione "Photo Album" (Album fotografico).</p> |
| <p>cambiare la posizione in cui le mappe e gli aggiornamenti delle mappe scaricati vengono salvati,</p> | <p>fare clic su Mappe, quindi fare clic su Cambia.</p> <ul style="list-style-type: none"> ▪ Selezionare una cartella per gli aggiornamenti. Gli aggiornamenti scaricati vengono spostati nella nuova posizione. |

Ulteriori informazioni

Categorie di punti di interesse

| Icona | Descrizione | Icona | Descrizione |
|---|------------------------------------|---|---------------------------------|
|  | Aeroporto |  | Parco divertimenti |
|  | Centro artistico |  | Sportello automatico/bancomat |
|  | Banca |  | Bar/Pub |
|  | Spiaggia |  | Autosoccorso/autofficina |
|  | Sala bowling |  | Centro uffici o società |
|  | Ufficio commerciale |  | Stazione autobus |
|  | Campeggio |  | Concessionario di automobili |
|  | Casinò |  | Cimitero |
|  | Chiesa |  | Cinema |
|  | Municipio |  | Città, cittadina o villaggio |
|  | Caffetteria |  | Istituto superiore/Università |
|  | Centro sociale |  | Stazione ferroviaria passeggeri |
|  | Palazzo di giustizia |  | Dentista |
|  | Medico |  | Ambasciata |
|  | Zona fieristica |  | Terminal traghetti |
|  | Pompieri |  | Campo da golf |
|  | Ufficio governativo |  | Negozio di alimentari |
|  | Pensione |  | Istituto superiore |
|  | Ospedale/policlinico |  | Hotel |
|  | Palazzetto del ghiaccio |  | Attrazione turistica importante |
|  | Informazioni/ufficio del turismo |  | Biblioteca |
|  | Porto sportivo/darsena per panfili |  | Servizio medico |
|  | Monumento |  | Concessionario di motociclette |
|  | Motorizzazione civile |  | Valico |
|  | Museo |  | Centro musicale |





| Icona | Descrizione | Icona | Descrizione |
|--|--|---|-------------------------------|
|  | Attrazione naturale |  | Vita notturna |
|  | Servizi di parcheggio e scambio |  | Parcheggio |
|  | Garage |  | Parco/zona ricreativa |
|  | Centro d'arte drammatica/teatro |  | Distributore di benzina |
|  | Farmacia |  | Luogo di culto |
|  | Stazione di polizia |  | Ufficio postale |
|  | Bagno pubblico/toilette pubblica |  | Aeroclub pubblico |
|  | Attraversamento ferroviario |  | Agenzia di autonoleggio |
|  | Piazzola di sosta |  | Ristorante |
|  | Punto in cui si è verificato un incidente stradale |  | Vista panoramica |
|  | Scuola |  | Presenza di scuole nella zona |
|  | Negozio |  | Zona commerciale |
|  | Centro sciistico/stazione sciovia |  | Controllo velocità |
|  | Centro sportivo |  | Palestra |
|  | Complesso sportivo |  | Stadio |
|  | Campo da tennis |  | Agenzia viaggi |
|  | Traghetto |  | Veterinario |
|  | Enoteca |  | Zoo |

 Le categorie POI e l'ordine delle opzioni potrebbe differire in base alla zona, alle mappe installate o al modello di Mio.



Punti di interesse segnalati

Su talune mappe sono indicati dei punti di interesse segnalati. Tra essi figurano ristoranti rinomati, strutture ricettive, attrazioni turistiche, distributori di benzina ecc. L'icona che li rappresenta usualmente ne mostra il logo.

Categorie di punti di interesse in abbonamento



| Icona | Descrizione |
|--|-------------------------------|
|  | AutoveloX |
|  | AutoveloX (mobile) |
|  | AutoveloX (media) |
|  | Fotocamera a raggi infrarossi |

Categorie di I miei luoghi





| Icona | Descrizione |
|--|---|
|  | Casa mia |
|  | Località salvate |
|  | Itinerario memorizzato mediante la funzione "Cattura" (per i modelli selezionati) |

Informazioni sul traffico e altri eventi TMC

Ciascun evento TMC è classificato all'interno di una delle nove categorie previste. Al ricevimento della comunicazione del verificarsi di un evento verrà visualizzata una delle seguenti icone:

| Evento | Evento evitato | Tipo di messaggio | Descrizione dell'evento |
|--|---|----------------------------------|---|
|  |  | Pericolo | Sul percorso c'è una situazione pericolosa, per esempio ci sono delle persone lungo la strada. |
|  |  | Traffico | Qualsiasi evento che causerà un ritardo lungo il percorso. |
|  |  | Condizioni meteorologiche | Condizioni meteorologiche che hanno ripercussioni negative sulla percorrenza di un itinerario: per esempio ghiaccio sulla strada. |
|  |  | Avvertimenti | Lungo il percorso esiste una situazione della quale l'utente deve essere conscio, tuttavia non abbastanza grave da essere considerata una situazione pericolosa; per esempio ha avuto luogo un incidente di lieve entità. |
|  |  | Previsione | Si prevede che lungo un percorso si verifichi un evento. |
|  |  | Restrizioni | Su un percorso c'è un flusso di traffico ristretto, per esempio la corsia di un'autostrada è stata chiusa. |
|  |  | Rimozione blocco stradale | Si è verificato un episodio interessante il traffico, che al momento è stato risolto. |
|  |  | Informazioni | Tutti gli eventi di altra natura. |
|  |  | Lavori stradali | Lungo un itinerario stanno avendo luogo dei lavori stradali. |

Se si è verificato un evento classificato nelle categorie *Traffico* o *Rimozione blocco stradale* e in conseguenza di ciò è stata consigliata una deviazione, verranno visualizzate le icone seguenti:

| Evento | Evento evitato | Tipo di messaggio | Descrizione evento |
|--|---|--|--|
|  |  | Deviazione traffico | Un evento classificabile nella categoria <i>Traffico</i> , in conseguenza del quale si consiglia una deviazione. |
|  |  | Reindirizzamento a seguito di rimozione del blocco stradale | Un evento classificabile nella categoria <i>Rimozione blocco stradale</i> in conseguenza del quale si consiglia un reindirizzamento. |



Le icone relative a Eventi evitati appariranno unicamente sulla schermata *Mapa*, in corrispondenza del luogo dell'evento.

Assistenza online

Per ottenere assistenza sui prodotti Mio 24/7, visitare il nostro sito web dedicato all'assistenza tecnica all'indirizzo: www.mio.com

Mio Advantage

Per denunciare un guasto, o per parlare con un tecnico dell'Assistenza, registrare il prodotto Mio su Mio Advantage per ottenere i numeri di telefono dell'Assistenza tecnica della propria zona.

Limiti di velocità

I prodotti Mio sono progettati per essere utilizzati come ausilio per una guida più sicura. Mio non approva l'eccesso di velocità o qualsiasi altra inosservanza del codice della strada. È responsabilità dell'utente viaggiare rispettando i limiti di velocità in ogni momento e di guidare in modo sicuro. Mio declina qualsiasi responsabilità in caso di multe per eccesso di velocità o di deduzione di punti dalla propria patente di guida a seguito dell'utilizzo del presente dispositivo. Mio non garantisce, implicitamente o esplicitamente, la precisione dei dati contenuti nel presente database. In caso di multa o di condanne di qualsiasi altro tipo per eccesso di velocità o per avere contravvenuto al codice della strada, o qualora si fosse coinvolti in un incidente, Mio non assume alcuna responsabilità per eventuali danni di qualsiasi tipo. In alcune nazioni i dati relativi ai limiti di velocità possono essere in contrasto con le leggi e/o i regolamenti locali. È responsabilità dell'utente controllare che i dati utilizzati non comportino violazioni delle leggi e/o dei regolamenti locali. L'utilizzo è a rischio esclusivo dell'utente.

PDI autovelox

I prodotti Mio sono progettati per essere utilizzati come ausilio per una guida più sicura. Si possono ricevere messaggi che informano sulla posizione degli autovelox, in questo modo è possibile tenere sotto controllo la propria velocità in queste zone. Mio non garantisce che tutti i tipi, tutte le posizioni ed i dati degli autovelox siano disponibili, poiché gli autovelox possono essere tolti, riposizionati o è possibile che siano installati nuovi autovelox. Mio non approva l'eccesso di velocità o qualsiasi altra inosservanza del codice della strada. È responsabilità dell'utente viaggiare rispettando i limiti di velocità in ogni momento e di guidare in modo sicuro. Mio declina qualsiasi responsabilità in caso di multe per eccesso di velocità o di deduzione di punti dalla propria patente di guida a seguito dell'utilizzo del presente dispositivo. Mio non garantisce, implicitamente o esplicitamente, la precisione dei dati contenuti nel presente database. In caso di multa o di condanne di qualsiasi altro tipo per eccesso di velocità o per avere contravvenuto al codice della strada, o qualora si fosse coinvolti in un incidente, Mio non assume alcuna responsabilità per eventuali danni di qualsiasi tipo. In alcune nazioni i dati relativi ai limiti di velocità o autovelox possono essere in contrasto con le leggi e/o i regolamenti locali. È responsabilità dell'utente controllare che i dati utilizzati non comportino violazioni delle leggi e/o dei regolamenti locali. L'utilizzo è a rischio esclusivo dell'utente.

Copyright

© MiTAC International Corporation. Mio è un marchio registrato della MiTAC International Corporation ed è utilizzato su licenza della Mio Technology NZ Ltd. Tutti i diritti riservati.

Il software contiene informazioni proprietarie della MiTAC International Corporation; esso viene fornito in base all'accordo di licenza che contiene limitazioni sull'uso e sulla sua divulgazione, esso è anche protetto dalle normative sul copyright. Si proibisce la decompilazione del software.

Non è possibile riprodurre, archiviare in un sistema per la ricerca delle informazioni alcuna parte della presente pubblicazione, ovvero trasmetterla in qualsiasi forma o mezzo, elettronico, meccanico, di fotocopiatura, registrazione o altro, senza avere ricevuto la preventiva autorizzazione scritta da parte di Mio.

IQ Routes è un marchio registrato di TomTom International BV

Microsoft, Windows, Windows Vista, Windows 7 ed Internet Explorer sono marchi commerciali registrati o marchi commerciali della Microsoft Corporation, registrati negli Stati Uniti e/o in altri paesi. Tutti i diritti riservati.

© Microsoft Corporation. Tutti i diritti riservati. Microsoft, MSN, ed il logo MSN sono marchi registrati del gruppo di società Microsoft.

Il wordmark e il logo Bluetooth sono di proprietà di Bluetooth SIG, Inc. e l'uso di detti marchi da parte di MITAC International Corporation è soggetto a licenza del proprietario.

Identificatori di posizione © International Air Transport Association.

POI Data © InfoUSA.

Il software si basa parzialmente sul lavoro di Independent JPEG Group.

Tutti gli altri marchi e le registrazioni sono di proprietà dei rispettivi proprietari.

Revisione: R00

(3/2014)