

# Benutzerhandbuch

## S27C750P

Farbe und Aussehen des Geräts sind geräteabhängig, und jederzeitige Änderungen der technischen Daten des Geräts zum Zweck der Leistungssteigerung sind vorbehalten.

# Inhaltsverzeichnis

---

## VOR INBETRIEBNAHME DES GERÄTS

7

7

8

9

9

10

10

11

12

14

19

## VORBEREITUNG

20

20

21

22

22

24

25

25

27

27

28

29

## ANSCHLIEßEN UND VERWENDEN EINES EXTERNEN GERÄTS

30

30

### Copyright

In diesem Handbuch verwendete Symbole

### Reinigung

### Absichern des Einbaubereichs

### Vorsichtsmaßnahmen bei der Lagerung

### Sicherheitshinweise

Symbole

Strom und Sicherheit

Installieren

Betrieb

### Richtige Haltung für die Verwendung des Geräts

### Überprüfen des Inhalts

Entfernen der Verpackung

Überprüfen des Lieferumfangs

### Bauteile

Tasten auf Vorderseite

Rückseite

### Installieren

Befestigen des Ständers

Anpassen von Neigung und Höhe

Drehen des Monitors

Schloss für den Diebstahlschutz

### "MagicRotation Auto"

### Vor dem Anschließen

Vorbereitungen vor dem Anschließen

# Inhaltsverzeichnis

---

## BILDSCHIRMKONFIGURATION

<b>31</b>	<b>Anschließen und Verwenden eines PCs</b>
31	Anschließen an einen PC
33	Anschließen an die Stromversorgung
35	Treiberinstallation
36	Einstellen der optimalen Auflösung
37	Ändern der Auflösung mithilfe eines PCs
<b>41</b>	<b>Helligkeit</b>
41	Einstellen der <b>Helligkeit</b>
<b>42</b>	<b>Kontrast</b>
42	Konfigurieren von <b>Kontrast</b>
<b>43</b>	<b>Schärfe</b>
43	Konfigurieren von <b>Schärfe</b>
<b>44</b>	<b>SAMSUNG MAGIC Bright</b>
44	Konfigurieren von <b>SAMSUNG MAGIC Bright</b>
<b>46</b>	<b>SAMSUNG MAGIC Upscale</b>
46	Konfigurieren von <b>SAMSUNG MAGIC Upscale</b>
<b>47</b>	<b>Bildgröße</b>
47	Ändern der <b>Bildgröße</b>
<b>49</b>	<b>HDMI-Schwarzwert</b>
49	Konfigurieren der Einstellungen für den <b>HDMI-Schwarzwert</b>
<b>50</b>	<b>Reaktionszeit</b>
50	Konfigurieren von <b>Reaktionszeit</b>
<b>51</b>	<b>H-Position und V-Position</b>
51	Konfigurieren von <b>H-Position</b> und <b>V-Position</b>
<b>52</b>	<b>Grob</b>
52	Anpassen von <b>Grob</b>
<b>53</b>	<b>Fein</b>
53	Anpassen von <b>Fein</b>

# Inhaltsverzeichnis

---

<b>KONFIGURIEREN DES FARBTONS</b>	<b>54</b>	<b>Rot</b>	
	54	Konfigurieren von <b>Rot</b>	
	<b>55</b>	<b>Grün</b>	
	55	Konfigurieren von <b>Grün</b>	
	<b>56</b>	<b>Blau</b>	
	56	Konfigurieren von <b>Blau</b>	
	<b>57</b>	<b>Farbtemp.</b>	
	57	Konfigurieren der Einstellungen für die <b>Farbtemp.</b>	
	<b>58</b>	<b>Gamma</b>	
	58	Konfigurieren von <b>Gamma</b>	
<b>KONFIGURIEREN DES BILDSCHIRMMENÜS (OSD)</b>	<b>59</b>	<b>Sprache</b>	
	59	Konfigurieren von <b>Sprache</b>	
	<b>60</b>	<b>H-Position (Menü) und V-Position (Menü)</b>	
	60	Konfigurieren von <b>H-Position (Menü)</b> und <b>V-Position (Menü)</b>	
	<b>61</b>	<b>Anz. dauer</b>	
	61	Konfigurieren von <b>Anz. dauer</b>	
	<b>62</b>	<b>Transparenz</b>	
	62	Ändern des <b>Transparenz</b>	
<b>SETUP UND RESET</b>	<b>63</b>	<b>Reset</b>	
	63	Initialisieren von Einstellungen <b>Reset</b>	
	<b>64</b>	<b>Öko-Sparmodus</b>	
	64	Konfigurieren von <b>Öko-Sparmodus</b>	
	<b>65</b>	<b>Autom. Aus</b>	
	65	Konfigurieren von <b>Autom. Aus</b>	
	<b>66</b>	<b>Danach aussch.</b>	
	66	Konfigurieren von <b>Danach aussch.</b>	

# Inhaltsverzeichnis

---

	<b>67</b>	<b>PC/AV-Modus</b>
	67	Konfigurieren von <b>PC/AV-Modus</b>
	<b>68</b>	<b>Tasten-Wdh.-Zeit</b>
	68	Konfigurieren von <b>Tasten-Wdh.-Zeit</b>
	<b>69</b>	<b>Quellenerkennung</b>
	69	Konfigurieren von <b>Quellenerkennung</b>
	<b>70</b>	<b>Benutzerd. Taste</b>
	70	Konfigurieren von <b>Benutzerd. Taste</b>
<b>MENÜ INFORMATIONEN U.A.</b>	<b>71</b>	<b>INFORMATIONEN</b>
	71	Anzeigen von <b>INFORMATIONEN</b>
	<b>72</b>	<b>Konfigurieren von Helligkeit und Kontrast auf dem Startbildschirm</b>
	<b>73</b>	<b>Konfigurieren der Lautstärke auf dem Startbildschirm</b>
<b>INSTALLIEREN DER SOFTWARE</b>	<b>74</b>	<b>MagicTune</b>
	74	Was ist "MagicTune"?
	74	Installieren der Software
	75	Entfernen der Software
	<b>76</b>	<b>MultiScreen</b>
	76	Installieren der Software
	77	Entfernen der Software
<b>HANDBUCH ZUR FEHLERBEHEBUNG</b>	<b>78</b>	<b>Anforderungen vor einer Kontaktaufnahme mit dem Samsung- Kundendienstcenter</b>
	78	Testen des Geräts
	78	Überprüfen von Auflösung und Frequenz
	78	Überprüfen Sie folgenden Punkte.
	<b>81</b>	<b>F &amp; A</b>
<b>TECHNISCHE DATEN</b>	<b>83</b>	<b>Allgemein</b>

# Inhaltsverzeichnis

---

	85	Energiesparmodus
	86	Tabelle der Standardsignalmodi
<b>ANHANG</b>	88	<b>Kontakt zu Samsung</b>
	94	<b>Inanspruchnahme des kostenpflichtigen Services (Kosten für Kunden)</b>
	94	Kein Produktdefekt
	94	Ein Schaden am Gerät, der auf einen Kundenfehler zurückzuführen ist
	95	Andere
	96	<b>Ordnungsgemäße Entsorgung</b>
	96	Korrekte Entsorgung von Altgeräten (Elektroschrott)
	97	<b>Terminologie</b>
<b>INDEX</b>		

## Copyright

Der Inhalt dieses Handbuchs kann ohne Ankündigung geändert werden, um die Qualität zu verbessern.

© 2013 Samsung Electronics

Samsung Electronics hat die Urheberrechte für dieses Handbuch.

Die teilweise oder vollständige Verwendung oder Vervielfältigung dieses Handbuchs ohne die Genehmigung von Samsung Electronics ist untersagt.

Microsoft, Windows und Windows NT sind eingetragene Marken der Microsoft Corporation.

VESA, DPM und DDC sind eingetragene Marken der Video Electronics Standards Association.

- Verwaltungskosten werden abgerechnet, wenn:
  - (a) Auf Ihren Wunsch ein Ingenieur zu Ihnen geschickt wird, und es liegt kein Defekt des Geräts vor.  
(d. h. wenn Sie dieses Benutzerhandbuch nicht gelesen haben).
  - (b) Sie das Gerät in eine Reparaturwerkstatt bringen, und es liegt kein Defekt des Geräts vor.  
(d. h. wenn Sie dieses Benutzerhandbuch nicht gelesen haben).
- Der abgerechnete Betrag wird Ihnen mitgeteilt, ehe irgendwelche Arbeiten oder Kundenbesuche ausgeführt werden.

## In diesem Handbuch verwendete Symbole



Die folgenden Abbildungen dienen nur als Referenz. Reale Situationen können sich von den in den Abbildungen gezeigten unterscheiden.

## Reinigung

Seien Sie vorsichtig bei der Reinigung, weil Display und Verkleidung moderner LCD-Bildschirme anfällig für Kratzer sind.

Gehen Sie bei der Reinigung wie folgt vor.



1. Schalten Sie den Bildschirm und den Computer aus.
2. Ziehen Sie das Netzkabel vom Bildschirm ab.



Halten Sie das Stromkabel am Stecker, und berühren Sie das Kabel nicht mit nassen Händen. Andernfalls kann dies zu einem elektrischen Schlag oder Brand führen.

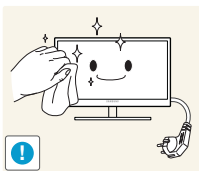

3. Wischen Sie die Anzeige des Monitors mit einem sauberen, weichen und trockenen Tuch ab.



- Verwenden Sie für den Bildschirm keine Reinigungsmittel, die Alkohol, Lösungsmittel oder Tenside enthalten.

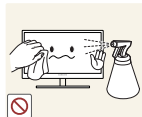

- Sprühen Sie kein Wasser oder Reinigungsmittel direkt auf das Gerät.

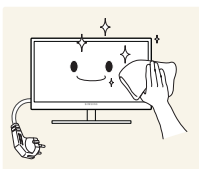

4. Befeuchten Sie ein weiches, trockenes Tuch mit Wasser, und wringen Sie es gründlich aus, um die Verkleidung des Bildschirms zu reinigen.

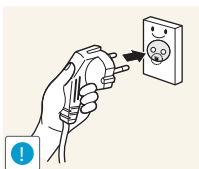

5. Bringen Sie nach der Reinigung das Netzkabel wieder am Gerät an.
6. Schalten Sie den Bildschirm und den Computer ein.



## Absichern des Einbaubereichs

- Lassen Sie um das Gerät herum genügend Platz frei, um eine ausreichende Belüftung zu gewährleisten. Wenn die Temperatur im Innern des Geräts ansteigt, kann dies zu einem Feuer oder einer Beschädigung des Geräts führen. Achten Sie darauf, dass Sie beim Aufstellen des Geräts mindestens den unten abgebildeten Abstand einhalten.



Das Aussehen kann sich je nach Gerät unterscheiden.

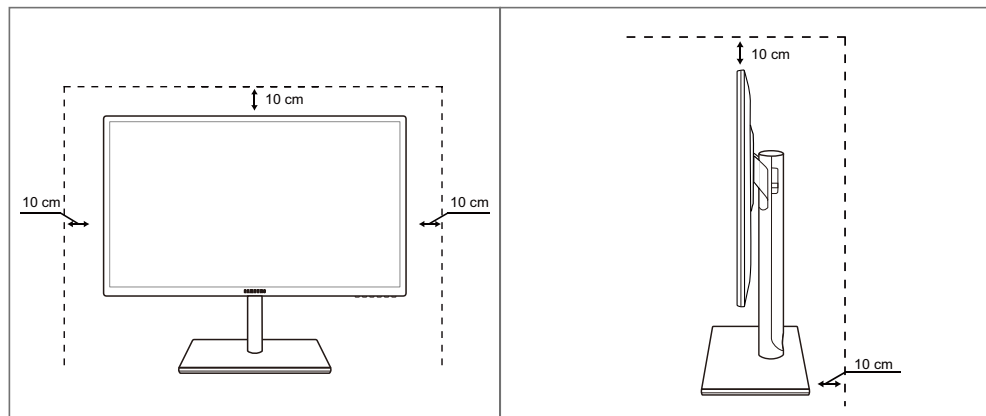

## Vorsichtsmaßnahmen bei der Lagerung





Wenden Sie sich unbedingt an das Samsung Kundenservicecenter (seite 88), wenn das Innere des Bildschirms gereinigt werden muss. (Es wird eine Servicegebühr erhoben.)





# Vor Inbetriebnahme des Geräts

## Sicherheitshinweise

Vorsicht
STROMSCHLAGGEFAHR - NICHT ÖFFNEN
Vorsicht : UM DAS RISIKO EINES STROMSCHLAGS ZU VERRINGERN, DÜRFEN SIE DIE ABDECKUNG (ODER RÜCKSEITE) NICHT ÖFFNEN. ES BEFINDEN SICH IM INNEREN KEINE TEILE, DIE VON BENUTZERN GEWARTET WERDEN KÖNNEN. ALLE WARTUNGSARBEITEN SIND QUALIFIZIERTEM FACHPERSONAL ZU ÜBERLASSEN.

	Dieses Symbol zeigt an, dass im Inneren Hochspannung vorhanden ist. Es ist gefährlich, Teile im Inneren dieses Geräts zu berühren.
	Dieses Symbol weist darauf hin, dass diesem Produkt wichtige Informationen zu Betrieb und Wartung beiliegen.

## Symbole

 Warnung	Eine schwere oder tödliche Verletzung kann verursacht werden, wenn die Anweisungen nicht befolgt werden.
 Vorsicht	Verletzungen oder Sachschäden können verursacht werden, wenn die Anweisungen nicht befolgt werden.
	Mit diesem Symbol gekennzeichnete Handlungen sind verboten.
	Mit diesem Symbol gekennzeichnete Anweisungen sind zu befolgen.

# Vor Inbetriebnahme des Geräts

## Strom und Sicherheit



Die folgenden Abbildungen dienen nur als Referenz. Reale Situationen können sich von den in den Abbildungen gezeigten unterscheiden.

### **Warnung**

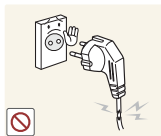

Verwenden Sie kein(en) beschädigtes/n Netzkabel oder Stecker oder eine lose Steckdose.

- Dies kann zu einem elektrischen Schlag oder Brand führen.



Schließen Sie nicht zu viele Geräte an der gleichen Steckdose bzw. Steckerleiste an.

- Andernfalls kann die Steckdose überhitzen und einen Brand verursachen.



Berühren Sie den Netzstecker nicht mit nassen Händen.

- Andernfalls kann dies zu einem elektrischen Schlag oder Brand führen.

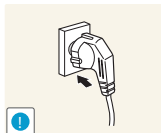

Stecken Sie den Netzstecker ganz hinein, sodass er nicht locker sitzt.

- Eine instabile Verbindung kann einen Brand verursachen.

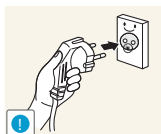

Schließen Sie den Netzstecker an eine geerdete Steckdose an (nur isolierte Geräte vom Typ 1).

- Dies kann zu einem elektrischen Schlag oder Brand führen.

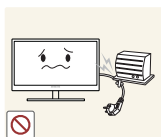

Knicken Sie das Netzkabel nicht, und ziehen Sie auch nicht mit Gewalt daran. Belasten Sie das Netzkabel nicht mit einem schweren Gegenstand.

- Ein beschädigtes Netzkabel kann einen elektrischen Schlag oder Brand verursachen.



Stellen Sie das Gerät nicht in der Nähe von Wärmequellen auf.

- Dies kann zu einem elektrischen Schlag oder Brand führen.



Entfernen Sie Fremdkörper wie Staub um die Steckerstifte und die Steckdose mit einem trockenen Tuch.

- Andernfalls kann ein Brand entstehen.

# Vor Inbetriebnahme des Geräts

## **Vorsicht**



Ziehen Sie den Netzstecker nicht ab, während das Gerät verwendet wird.

- Das Gerät könnte durch eine Überspannung beschädigt werden.

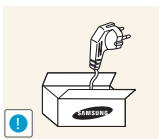

Verwenden Sie das Netzkabel nicht für andere als von Samsung gelieferte zugelassene Produkte.

- Dies kann zu einem elektrischen Schlag oder Brand führen.

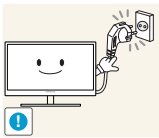

Sorgen Sie dafür, dass die Steckdose, an der das Netzkabel angeschlossen ist, gut zugänglich ist.

- Wenn im Gerät ein Problem auftritt, ziehen Sie das Netzkabel ab, um das Gerät vollständig stromlos zu machen.

Mit der Ein-/Aus-Taste wird die Stromzufuhr nicht völlig unterbrochen.

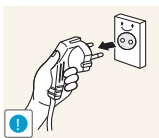

Fassen Sie den Stecker, wenn Sie das Netzkabel aus der Steckdose ziehen.

- Dies kann zu einem elektrischen Schlag oder Brand führen.

## Installieren

## **Warnung**



Legen Sie auf der Oberseite des Geräts keine Kerzen, Insektenschutzmittel oder Zigaretten ab. Stellen Sie das Gerät nicht in der Nähe von Wärmequellen auf.

- Andernfalls kann ein Brand entstehen.



Vermeiden Sie die Aufstellung des Geräts in einem kleinen Raum mit schlechter Belüftung, wie ein Bücherregal oder ein Wandschrank.

- Andernfalls kann ein Brand aufgrund einer erhöhten Innentemperatur entstehen.



Bewahren Sie die Verpackungsfolie des Geräts an einem Ort auf, der nicht für Kinder zugänglich ist.

- Kinder könnten daran ersticken.

# Vor Inbetriebnahme des Geräts

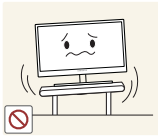

Stellen Sie das Gerät nicht auf eine instabile oder vibrierende Oberfläche (unsicheres Regal, geneigte Fläche usw.).

- Das Gerät könnte herunterfallen und zerbrechen oder Verletzungen verursachen.
- Wenn das Gerät an einem Ort mit besonders starker Vibration verwendet wird, kann es beschädigt oder ein Brand verursacht werden.

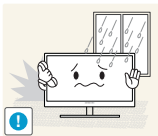

Stellen Sie das Gerät nicht in einem Fahrzeug oder an einem Ort, der Staub, Feuchtigkeit (Wasser tropft u.ä.), Öl oder Rauch ausgesetzt ist, auf.

- Dies kann zu einem elektrischen Schlag oder Brand führen.



Setzen Sie das Gerät nicht direkter Sonneneinstrahlung, Hitze oder einem heißen Gegenstand wie einem Herd aus.

- Andernfalls kann die Gerätelebensdauer verringert oder ein Feuer verursacht werden.



Stellen Sie das Gerät außerhalb der Reichweite von kleinen Kindern auf.

- Das Gerät könnte herunterfallen und Kinder verletzen.



Speiseöl, wie beispielsweise Sojaöl, kann das Gerät beschädigen oder verformen. Stellen Sie das Gerät nicht in einer Küche oder in der Nähe einer Küchentheke auf.

## **Vorsicht**

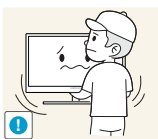

Achten Sie darauf, das Gerät beim Transport nicht fallen zu lassen.

- Andernfalls kann es zu Betriebsstörungen oder zu Verletzungen kommen.



Legen Sie das Gerät nicht auf seiner Vorderseite ab.

- Der Bildschirm könnte dadurch beschädigt werden.



Stellen Sie bei der Aufstellung des Geräts in einem Schrank oder Regal sicher, dass die Unterkante der Vorderseite des Geräts nicht herausragt.

- Das Gerät könnte herunterfallen und zerbrechen oder Verletzungen verursachen.
- Stellen Sie das Gerät nur in Schränke oder Regale geeigneter Größe.

# Vor Inbetriebnahme des Geräts

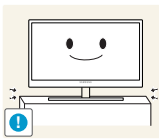

Setzen Sie das Gerät vorsichtig ab.

- Das Gerät könnte herunterfallen und zerbrechen oder Verletzungen verursachen.



Wenn Sie das Gerät an einem ungewöhnlichen Ort (ein Ort mit viel Feinstaub, chemischen Substanzen oder extremen Temperaturen oder ein Flughafen oder Bahnhof, wo das Gerät ständig für einen längeren Zeitraum im Betrieb sein soll) aufstellen, kann dies seine Leistung erheblich beeinträchtigen.

- Wenden Sie sich unbedingt an das Samsung Kundenservicecenter (seite 88), bevor Sie das Gerät an einem solchen Ort aufstellen.

## Betrieb

### **Warnung**



Das Gerät steht unter Hochspannung. Versuchen Sie nicht, das Gerät selbst zu zerlegen, zu reparieren oder zu modifizieren.

- Dies kann zu einem elektrischen Schlag oder Brand führen.
- Wenden Sie sich zur Reparatur an das Samsung Kundenservicecenter (seite 88).



Schalten Sie vor dem Transport des Geräts den Netzschalter aus, und ziehen Sie das Netzkabel und alle anderen angeschlossenen Kabel ab.

- Andernfalls kann das Netzkabel beschädigt und ein Brand oder Stromschlag hervorgerufen werden.

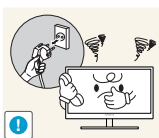

Wenn das Gerät ein seltsames Geräusch, Brandgeruch oder Rauch von sich gibt, ziehen Sie sofort das Netzkabel ab, und wenden Sie sich an das Samsung Kundenservicecenter (seite 88).

- Dies kann zu einem elektrischen Schlag oder Brand führen.

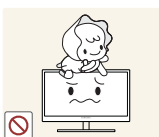

Lassen Sie Kinder nicht mit dem Gerät spielen.

- Das Gerät könnte herunterfallen, und Ihr Kind könnte sich verletzen.

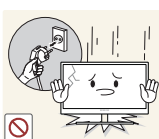

Wenn das Gerät herunterfällt oder außen beschädigt ist, schalten Sie es aus, ziehen Sie das Netzkabel ab, und wenden Sie sich an das Samsung Kundenservicecenter (seite 88).

- Andernfalls kann dies zu einem elektrischen Schlag oder Brand führen.

# Vor Inbetriebnahme des Geräts



Legen Sie keine schweren Gegenstände, Spielzeug oder Süßigkeiten auf die Oberseite des Geräts.

- Das Gerät oder schwere Gegenstände könnten herunter fallen, wenn Kinder nach dem Spielzeug oder den Süßigkeiten greifen, was zu schweren Verletzungen führen könnte.

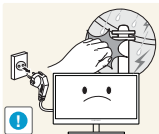

Schalten Sie das Gerät bei Sturm oder Gewitter aus, und ziehen Sie das Netzkabel ab.

- Dies kann zu einem elektrischen Schlag oder Brand führen.



Lassen Sie auf das Gerät keine Gegenstände fallen, und schlagen Sie auch nicht dagegen.

- Dies kann zu einem elektrischen Schlag oder Brand führen.



Bewegen Sie das Gerät nicht, indem Sie am Netzkabel oder an einem anderen Kabel ziehen.

- Andernfalls kann das Netzkabel oder das Gerät beschädigt und ein Brand oder Stromschlag hervorgerufen werden.



Berühren Sie das Gerät oder den Netzstecker nicht, wenn Gas austritt. Lüften Sie den Raum sofort.

- Funken können eine Explosion oder einen Brand verursachen.

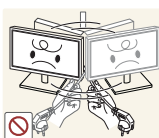

Heben oder bewegen Sie das Gerät nicht, indem Sie am Netzkabel oder an einem anderen Kabel ziehen.

- Andernfalls kann das Netzkabel oder das Gerät beschädigt und ein Brand oder Stromschlag hervorgerufen werden.

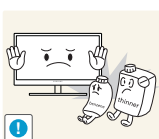

Verwenden Sie kein brennbares Spray und keine brennbare Substanz in der Nähe des Geräts, und bewahren Sie diese auch nicht in der Nähe auf.

- Dies kann zu einer Explosion oder zu einem Brand führen.



Stellen Sie sicher, dass die Lüftungsöffnungen nicht durch Tischdecken oder Vorhänge blockiert sind.

- Andernfalls kann ein Brand aufgrund einer erhöhten Innentemperatur entstehen.

# Vor Inbetriebnahme des Geräts



Stecken Sie keine metallischen Gegenstände (Schrauben, Münze, Haarnadeln usw.) oder brennbaren Objekte (Papier, Streichhölzer usw.) in die Lüftungsöffnungen oder Anschlüsse des Geräts.

- Wenn in das Gerät Wasser oder Fremdsubstanzen eindringen, schalten Sie es aus, ziehen Sie das Netzkabel ab, und wenden Sie sich an das Samsung Kundenservicecenter (seite 88).
- Andernfalls kann es zu Betriebsstörungen, einem elektrischen Schlag oder Brand kommen.



Stellen Sie keine mit Flüssigkeit gefüllten Gegenstände (Vasen, Töpfe, Flaschen usw.) oder metallischen Gegenstände auf das Gerät.

- Wenn in das Gerät Wasser oder Fremdsubstanzen eindringen, schalten Sie es aus, ziehen Sie das Netzkabel ab, und wenden Sie sich an das Samsung Kundenservicecenter (seite 88).
- Andernfalls kann es zu Betriebsstörungen, einem elektrischen Schlag oder Brand kommen.

## **Vorsicht**

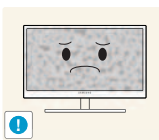

Das Anzeigen von Standbildern auf dem Bildschirm über einen längeren Zeitraum kann zum Einbrennen von Nachbildern oder Pixelfehlern führen.

- Wenn Sie das Gerät über einen längeren Zeitraum nicht verwenden, aktivieren Sie den Energiesparmodus oder einen Bewegtbild-Bildschirmschoner.

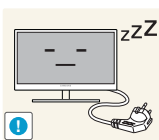

Ziehen Sie das Netzkabel aus der Steckdose, wenn Sie das Gerät für einen längeren Zeitraum (Urlaub usw.) nicht verwenden.

- Andernfalls kann es durch angesammelten Staub, Überhitzung, elektrischen Schlag oder Leckstrom zu einem Brand kommen.



Verwenden Sie das Gerät mit der empfohlenen Auflösung und Frequenz.

- Ihr Sehvermögen könnte sich sonst verschlechtern.



Stapeln Sie Netzteile nicht.

- Andernfalls kann ein Brand entstehen.

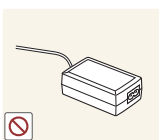

Entfernen Sie den Plastikbeutel vom Netzteil, bevor Sie es verwenden.

- Andernfalls kann ein Brand entstehen.



# Vor Inbetriebnahme des Geräts



Schützen Sie das Netzteil vor Wasser oder Feuchtigkeit.

- Dies kann zu einem elektrischen Schlag oder Brand führen.
- Vermeiden Sie die Verwendung des Geräts im Freien, wo es Regen oder Schnee ausgesetzt sein könnte.
- Achten Sie darauf, das Netzteil nicht mit Wasser in Kontakt zu bringen, wenn Sie den Boden wischen.



Stellen Sie das Netzteil nicht in die Nähe eines Heizgeräts.

- Andernfalls kann ein Brand entstehen.

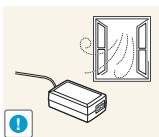

Bewahren Sie das Netzteil in einem gut belüfteten Raum auf.

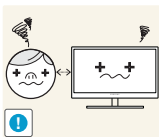

Wenn Sie über einen längeren Zeitraum aus zu geringer Entfernung auf den Bildschirm schauen, kann dies zu einer Verschlechterung Ihres Sehvermögens führen.



Stellen Sie den Bildschirm nicht auf den Kopf. Transportieren Sie ihn nicht, indem Sie ihn am Ständer halten.

- Das Gerät könnte herunterfallen und zerbrechen oder Verletzungen verursachen.



Verwenden Sie keine Luftbefeuchter oder Öfen in der Nähe des Geräts.

- Dies kann zu einem elektrischen Schlag oder Brand führen.

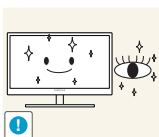

Gönnen Sie Ihren Augen pro 1 Stunde Geräteverwendung eine Pause von 5 Minuten.

- Die Augen werden weniger ermüdet.



Berühren Sie nicht den Bildschirm, wenn das Gerät längere Zeit eingeschaltet war, weil es heiß wird.

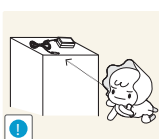

Bewahren Sie die kleinen mit dem Gerät verwendeten Zubehörteile außerhalb der Reichweite von Kindern auf.

# Vor Inbetriebnahme des Geräts



Seien Sie beim Einstellen des Gerätewinkels oder der Ständerhöhe vorsichtig.

- Andernfalls könnten Finger oder Hände von Kindern stecken bleiben und verletzt werden.
- Wenn Sie das Gerät übermäßig kippen, kann es herunterfallen und Verletzungen verursachen.



Stellen Sie keine schweren Gegenstände auf das Gerät.

- Betriebsstörungen oder Verletzungen können die Folge sein.

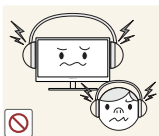

Stellen Sie keine zu große Lautstärke ein, wenn Sie Kopfhörer oder Ohrstecker benutzen.

- Zu große Lautstärke kann zu Gehörschädigungen führen.

## Richtige Haltung für die Verwendung des Geräts



Verwenden Sie das Gerät in der richtigen Haltung wie folgt:

- Sitzen Sie aufrecht, mit geradem Rücken.
- Lassen Sie einen Abstand von 45 bis 50 cm zwischen Auge und Bildschirm, und blicken Sie leicht nach unten auf den Bildschirm.  
Die Augen sollen direkt vor dem Bildschirm sein.
- Passen Sie den Winkel so an, dass sich auf dem Bildschirm kein Licht reflektiert.
- Halten Sie Ihre Unterarme senkrecht zu Ihren Oberarmen und auf einer Ebene mit dem Handrücken.
- Halten Sie die Ellenbogen ungefähr in einem rechten Winkel.
- Stellen Sie die Höhe des Gerät so ein, dass Sie Ihre Knie mindestens 90° beugen können, die Fersen auf dem Boden aufliegen und Ihre Arme niedriger als Ihr Herz positioniert sind.

## 1.1 Überprüfen des Inhalts

### 1.1.1 Entfernen der Verpackung

- 1 Öffnen Sie die Verpackung. Achten Sie darauf, das Gerät nicht zu beschädigen, wenn Sie die Verpackung mit einem scharfen Instrument öffnen.

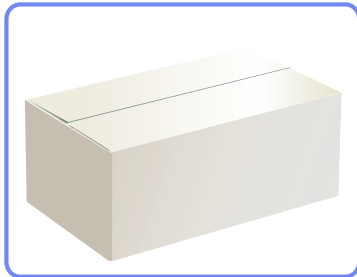

- 2 Entfernen Sie das Styropor vom Gerät.

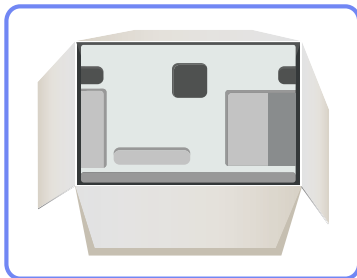

- 3 Überprüfen Sie die Komponenten und entfernen Sie das Styropor und Kunststoffhülle.



Diese Abbildung dient nur als Beispiel.

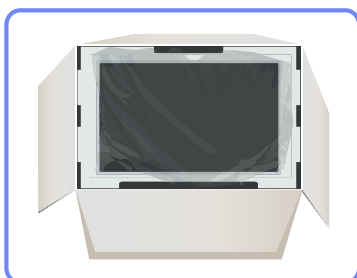

- 4 Bewahren Sie die Kiste an einem trockenen Platz auf, damit Sie sie zur Verfügung haben, wenn das Gerät später einmal transportiert werden muss.

## 1.1.2 Überprüfen des Lieferumfangs



- Kontaktieren Sie den Händler, bei dem Sie das Produkt gekauft haben, wenn etwas fehlt.
- Das Aussehen des lieferbaren Zubehörs und der lieferbaren Teile kann vom dargestellten Bild abweichen.

### Komponenten

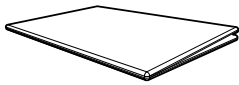

Kurzanleitung zur Konfiguration



Garantiekarte  
(nicht überall verfügbar)

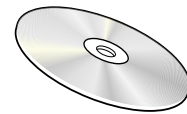

Benutzerhandbuch



Netzkabel

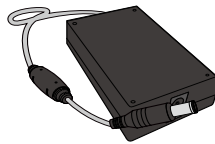

Netzteil

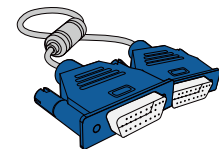

D-Sub-Kabel (Zubehör)

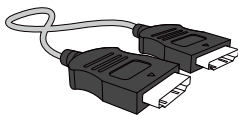

HDMI-Kabel (Zubehör)

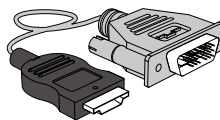

HDMI-DVI Kabel (Zubehör)



Standfuß









Der Inhalt der Lieferkiste kann sich je nach Standort unterscheiden.

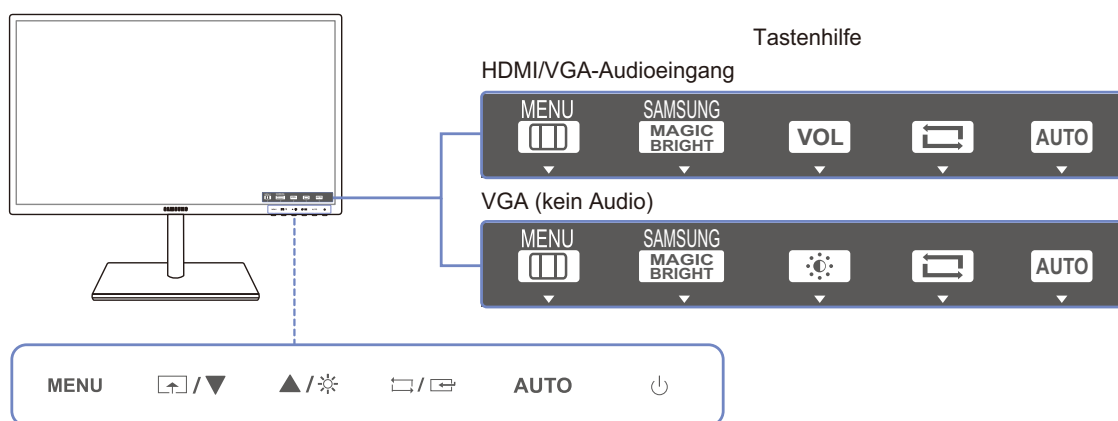

## 1.2 Bauteile

### 1.2.1 Tasten auf Vorderseite

 Die Farbe und Form von Teilen können sich von diesen Darstellungen unterscheiden. Unangekündigte Änderungen der technischen Daten des Geräts zum Zweck der Qualitätssteigerung sind vorbehalten.



Symbole	Beschreibung
<p style="text-align: center;">MENU</p>	<ul style="list-style-type: none"> <li>• Öffnen oder Schließen des On Screen-Display (OSD)-Menüs oder Rückkehr zum letzten Menü.</li> <li>• OSD-Sperre: Beibehalten der aktuellen Einstellungen oder Sperren der OSD-Steuerung, um unbeabsichtigte Änderungen an den Einstellungen zu verhindern. Aktivieren: Drücken Sie zum Sperren der OSD-Steuerung 10 Sekunden die Taste [MENU]. Deaktivieren: Drücken Sie zum Entsperren der OSD-Steuerung die Taste [MENU] länger als 10 Sekunden.</li> </ul> <p> Wenn das Bildschirmmenü gesperrt ist,</p> <ul style="list-style-type: none"> <li>• können <b>Helligkeit</b> und <b>Kontrast</b> eingestellt und <b>INFORMATIONEN</b> angezeigt werden.</li> <li>• Drücken Sie die Taste [, um die Funktion <b>Benutzerd. Taste</b> zu verwenden. (Die <b>Benutzerd. Taste</b> ist auch verfügbar, wenn die OSD-Steuerung gesperrt ist.)</li> </ul>
<p style="text-align: center;"></p>	<p>Konfigurieren Sie <b>Benutzerd. Taste</b>, und drücken Sie []. Die folgenden Optionen werden aktiviert.</p> <p><b>SAMSUNG MAGICBright - Öko-Sparmodus - Bildgröße</b></p> <p> • Um <b>Benutzerd. Taste</b> zu konfigurieren, wechseln Sie zu <b>SETUP &amp; RESET</b> → <b>Benutzerd. Taste</b>, und wählen Sie den gewünschten Modus aus.</p>





Symbole	Beschreibung
▲/▼	<p>Navigieren zum oberen oder unteren Menü oder Ändern des Wertes einer Option im OSD-Menü.</p>
☀	<p>Stellen Sie mit dieser Taste Helligkeit und Kontrast des Bildschirms ein.</p> <ul style="list-style-type: none"> <li> Nur im <b>Analog</b>-Modus verfügbar.</li> <li>Wenn das Bildschirmmenü nicht angezeigt wird, drücken Sie die Taste zur Einstellung der <b>Lautstärke</b> im <b>HDMI</b>-Modus.</li> <li>Die Auto Mute-Funktion am Gerät kann zu schlechter Tonqualität eines angeschlossenen Eingangsgeräts führen (z. B. Stummschaltung oder abgehackter Ton beim Anschließen von Kopfhörern oder Lautsprechern).</li> </ul> <p>Stellen Sie die Lautstärke des Eingangsgeräts auf mindestens 20 %, und kontrollieren Sie die Lautstärke über die Lautstärkeregelung (▲/▼) am Gerät.</p> <ul style="list-style-type: none"> <li>□ Was ist Auto Mute? Mit dieser Funktion wird der Ton stummgeschaltet, um die Tonqualität bei Rauschen oder schwachem Eingangssignal (häufig durch die Lautstärkeregelung am Eingangsgerät verursacht) zu verbessern.</li> </ul>
□/☞	<p>Bestätigen einer Menüauswahl.</p> <p>Durch Drücken der Taste [□/☞] können Sie die Eingangsquelle (<b>Analog/HDMI 1/HDMI 2</b>), ändern, wenn das OSD-Menü nicht angezeigt wird. Wenn Sie das Gerät einschalten oder die Eingangsquelle durch Drücken der Taste [□/☞] ändern, wird auf dem Bildschirm oben links die aktuelle Eingangsquelle angezeigt.</p>
AUTO	<p>Drücken Sie die Taste [AUTO], um die Bildschirmeinstellung automatisch durchzuführen.</p> <ul style="list-style-type: none"> <li> Wenn Sie die Auflösung unter „Eigenschaften von Anzeige“ ändern, wird die Funktion <b>Autom. Einstellung</b> aktiviert.</li> <li>Nur im <b>Analog</b>-Modus verfügbar.</li> </ul>
⏻	<p>Ein- bzw. Ausschalten des Bildschirms.</p>
Tastenhilfe	<p>Beim Drücken einer Steuerungstaste am Gerät wird vor dem Öffnen des Bildschirmmenüs die Tastenhilfe angezeigt. (Diese Erläuterungen zeigen die Funktion der gedrückten Taste an.)</p> <p>Drücken Sie die entsprechende Taste erneut, um das Bildschirmmenü zu öffnen, wenn die Hilfe angezeigt wird.</p> <p>Die Tastenhilfe kann je nach Funktion oder Gerätemodell unterschiedlich sein.</p> <p>Entsprechende Informationen finden Sie im jeweiligen Handbuch.</p>

## 1.2.2 Rückseite

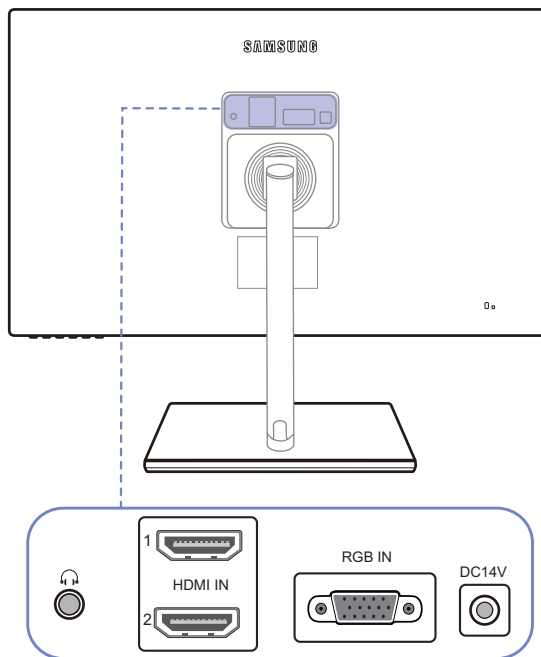

Die Farbe und Form von Teilen können sich von diesen Darstellungen unterscheiden. Unangekündigte Änderungen der technischen Daten des Geräts zum Zweck der Qualitätssteigerung sind vorbehalten.

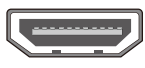
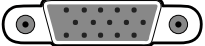

Anschluss	Informationen über Anschlüsse
	Zur Verbindung mit einem Audio-Ausgabegerät wie beispielsweise einem Kopfhörer.
1  HDMI IN 2 	Zum Anschluss eines Quellgeräts über ein HDMI-Kabel.
RGB IN 	Zur Verbindung mit einem PC über ein D-SUB-Kabel.
DC14V 	Für den Anschluss des Netzteils.



## 1.3 Installieren

## 1.3.1 Befestigen des Ständers

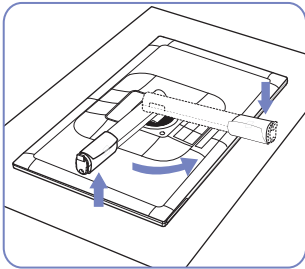

Legen Sie als Schutz ein Tuch oder Polster auf eine ebene Oberfläche. Legen Sie das Gerät anschließend mit der Vorderseite nach unten oben auf das Tuch bzw. Polster. Verdrehen Sie den Standfuß um ca. 90°.

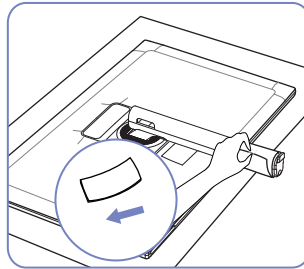

Entfernen Sie das Packpapier.

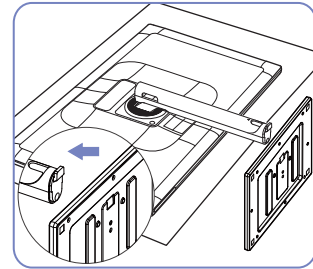

Schieben Sie den Sockel in Pfeilrichtung in den Standfuß.

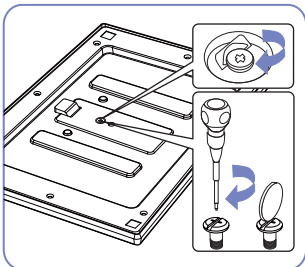

Ziehen Sie die Schraube auf der Unterseite des Sockels fest.

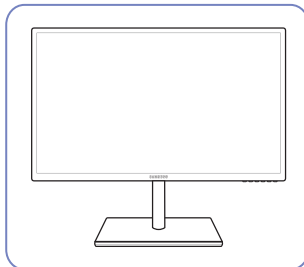

Stellen Sie das Gerät aufrecht hin, nachdem Sie den Standfuß befestigt haben.

## - Achtung



Bringen Sie die Hand nicht unter den Standfuß.

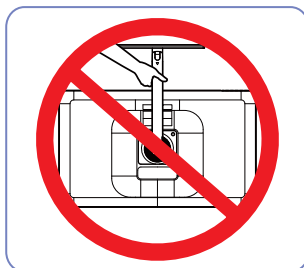

Drehen Sie das Gerät nicht auf den Kopf und halten es nur am Standfuß.



- Beim Zerlegen gehen Sie in der umgekehrten Reihenfolge vor.
- Die Farbe und Form von Teilen können sich von diesen Darstellungen unterscheiden. Unangekündigte Änderungen der technischen Daten des Geräts zum Zweck der Qualitätssteigerung sind vorbehalten.

### 1.3.2 Anpassen von Neigung und Höhe



Die Farbe und Form von Teilen können sich von diesen Darstellungen unterscheiden. Unangekündigte Änderungen der technischen Daten des Geräts zum Zweck der Qualitätssteigerung sind vorbehalten.

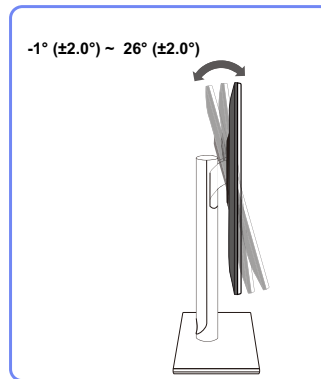

- Sie können die Neigung des Bildschirms ändern.
- Halten Sie das Gerät am unteren Rand fest und passen Sie den Neigungswinkel vorsichtig an.

### 1.3.3 Drehen des Monitors

Sie können den Monitor wie unten abgebildet drehen.

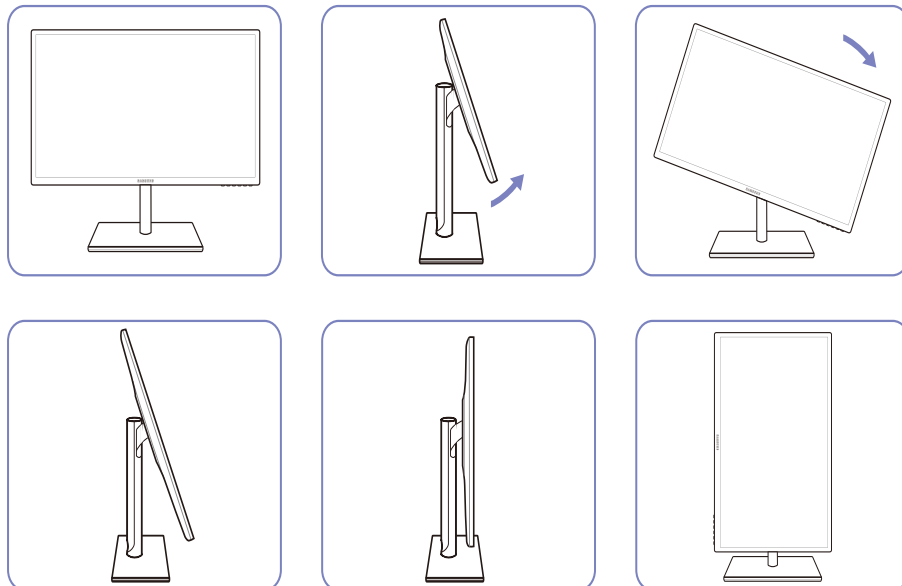

- Passen Sie den Bildschirm in Pfeilrichtung an.
- Drehen Sie den Bildschirm im Uhrzeigersinn, bis er vollständig senkrecht zum Tisch steht.
- Der Monitor kann beschädigt werden, wenn sie ihn ohne Neigen oder entgegen dem Uhrzeigersinn drehen.

### 1.3.4 Schloss für den Diebstahlschutz

Durch das Schloss für den Diebstahlschutz können Sie das Gerät sogar im öffentlichen Bereich sicher verwenden. Die Form und Verriegelungsmethode des Schlosses hängen vom jeweiligen Hersteller ab. Informationen zur richtigen Anwendung des Diebstahlschutzes entnehmen Sie bitte der Bedienungsanleitung. Das Sicherheitsschloss ist gesondert lieferbar.

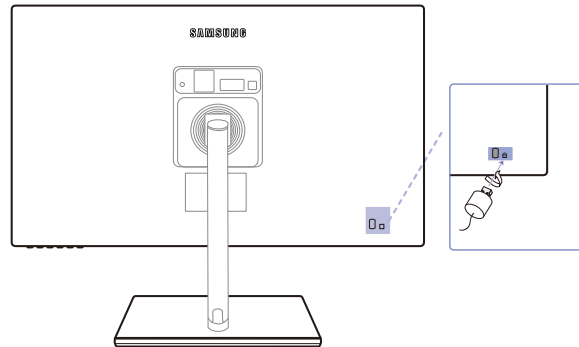

Die Farbe und Form von Teilen können sich von diesen Darstellungen unterscheiden. Unangekündigte Änderungen der technischen Daten des Geräts zum Zweck der Qualitätssteigerung sind vorbehalten.

#### So schließen Sie die Verriegelung für den Diebstahlschutz ab:

- 1 Befestigen Sie das Kabel Ihrer Verriegelung für den Diebstahlschutz an einem schweren Objekt wie z. B. einem Schreibtisch.
- 2 Führen Sie das eine Ende des Kabels durch die Schleife am anderen Ende.
- 3 Setzen Sie die Verriegelung in den Steckplatz des Schlosses für den Diebstahlschutz an der Rückseite des Geräts ein.
- 4 Verriegeln Sie das Schloss.



- Eine Verriegelung für den Diebstahlschutz ist gesondert erhältlich.
- Informationen zur richtigen Anwendung des Diebstahlschutzes entnehmen Sie bitte der Bedienungsanleitung.
- Verriegelungen für den Diebstahlschutz können im Elektronikfachhandel oder online gekauft werden.

## 1.4 "MagicRotation Auto"

Die "MagicRotation Auto"-Funktion erkennt die Drehung von Monitoren, die mit einem Rotationssensor ausgestattet sind, und dreht den Windows-Bildschirm entsprechend.

### [Softwareinstallation]

- 1 Legen Sie die mit dem Gerät gelieferte CD des Benutzerhandbuchs in das CD-ROM-Laufwerk ein.
- 2 Befolgen Sie zum Installieren die Anweisungen auf dem Bildschirm.



Nach der Installation wird das On-Screen-Display (OSD)-Menü in der Sprache des Betriebssystems angezeigt.

(Dies entspricht den grundlegenden Richtlinien von Windows.)

### [Vorsicht]

- 1 Nur mit Windows 7 (32 Bit oder 64 Bit) kompatibel und Windows 8 (32 Bit oder 64 Bit)
- 2 Kompatibel mit Grafikkarten, die die Normen DDC/CI und MS API erfüllen  
Bei Grafikkarten, die die oben genannten Normen nicht erfüllen, ist die Funktion "MagicRotation Auto" möglicherweise nicht verfügbar.
- 3 Aktualisieren Sie den Grafikkartentreiber auf die aktuelle Version, um die Funktionsleistung zu maximieren.
- 4 Für die Installation sind 14 Installationssprachen verfügbar.  
**English, Français, Deutsch, Magyar, Italiano, Polski, Português, Русский, Español, Svenska, Türkçe, 日本語, 汉语, 한국어**
- 5 Wenn im Menü Bildschirmauflösung unter Windows 7 eine andere Ausrichtung als „Querformat“ ausgewählt wurde, funktioniert die Funktion "MagicRotation Auto" möglicherweise nicht korrekt.
- 6 Wenn der Monitor gedreht wird, wird das OSD-Menü angezeigt. Wenn der Monitor gedreht wird, wird je nach Grafikkarte entweder ein Fenster zur Neukonfiguration des Bildschirms oder ein Einbrennbild angezeigt. Dies wird vom Windows-Betriebssystem angezeigt und hat nichts mit dem Gerät zu tun.
- 7 Wenn Sie nicht möchten, dass der Bildschirm automatisch gedreht wird, wenn Sie den Monitor drehen, drücken Sie gleichzeitig die Windowstaste und die Taste „L“, um Windows zu sperren. Wenn das Betriebssystem nicht gesperrt werden kann, liegt das an den Einschränkungen der Windows API und hat nichts mit dem Gerät zu tun.

## 2.1 Vor dem Anschließen

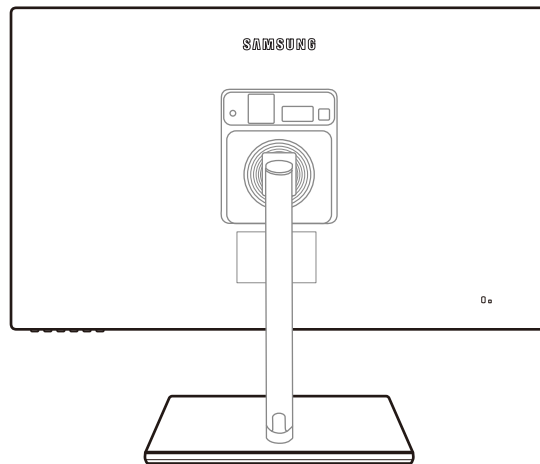

### 2.1.1 Vorbereitungen vor dem Anschließen

- Lesen Sie vor dem Anschließen eines externen Geräts das jeweilige Benutzerhandbuch. Die Anzahl und die Position der Anschlüsse an den externen Geräten ist modellabhängig.
- Schließen Sie das Netzkabel nicht an, bevor alle Anschlüsse durchgeführt wurden. Wenn Sie das Netzkabel anschließen, während Sie die Anschlüsse durchführen, wird das Gerät möglicherweise beschädigt.
- Überprüfen Sie auf der Rückseite des Geräts die gewünschten Anschlüsse.

## 2.2 Anschließen und Verwenden eines PCs

### 2.2.1 Anschließen an einen PC

- Wählen Sie für Ihren Computer geeignete Anschlussmethode.



Die Anschlusssteile können je nach Produkt unterschiedlich sein.

#### Anschluss über D-SUB-Kabel (analoger Typ)



Schließen Sie das Netzkabel nicht an, bevor nicht alle anderen Kabel angeschlossen sind. Vor dem Anschließen des Netzkabels müssen Sie ein externes Gerät anschließen.

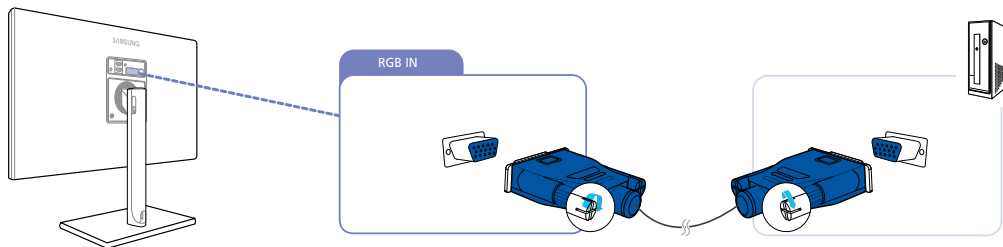

- 1 Verbinden Sie den [RGB IN]-Anschluss auf der Rückseite des Geräts über das D-Sub-Kabel mit dem RGB-Anschluss des Computers.
- 2 Schließen Sie das Netzteil an das Gerät und eine Steckdose an. Schalten Sie das Gerät dann mit dem Netzschalter am PC an. (Weitere Informationen finden Sie unter "2.2.2 Anschließen an die Stromversorgung".)
- 3 Drücken Sie [□/⇄], um die Eingangsquelle in **Analog** zu ändern.

#### Verbinden über ein HDMI-Kabel



Schließen Sie das Netzkabel nicht an, bevor nicht alle anderen Kabel angeschlossen sind. Vor dem Anschließen des Netzkabels müssen Sie ein externes Gerät anschließen.

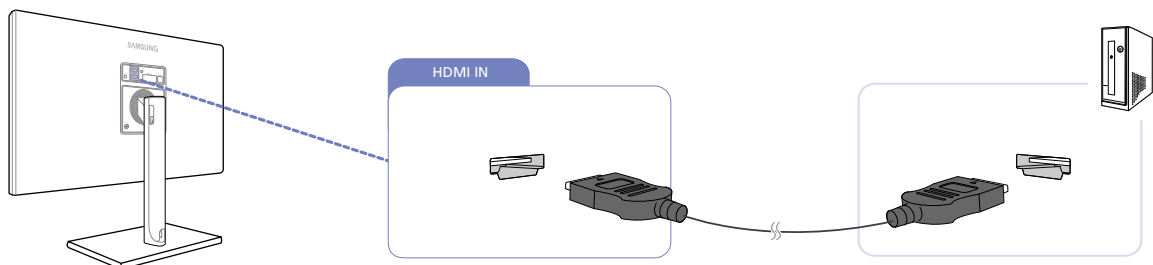

- 1 Schließen Sie den [HDMI IN]-Anschluss auf der Rückseite des Geräts mit dem HDMI-Kabel an den HDMI-Anschluss des PCs an.
- 2 Schließen Sie das Netzteil an das Gerät und eine Steckdose an. Schalten Sie das Gerät dann mit dem Netzschalter am PC an. (Weitere Informationen finden Sie unter "2.2.2 Anschließen an die Stromversorgung".)

## Anschließen und Verwenden eines externen Geräts

- 3 Drücken Sie [□/⇄], um die Eingangsquelle in **HDMI 1** oder **HDMI 2** zu ändern.

### Anschließen mit einem HDMI/DVI-Kabel

-  Schließen Sie das Netzkabel nicht an, bevor nicht alle anderen Kabel angeschlossen sind. Vor dem Anschließen des Netzkabels müssen Sie ein externes Gerät anschließen.

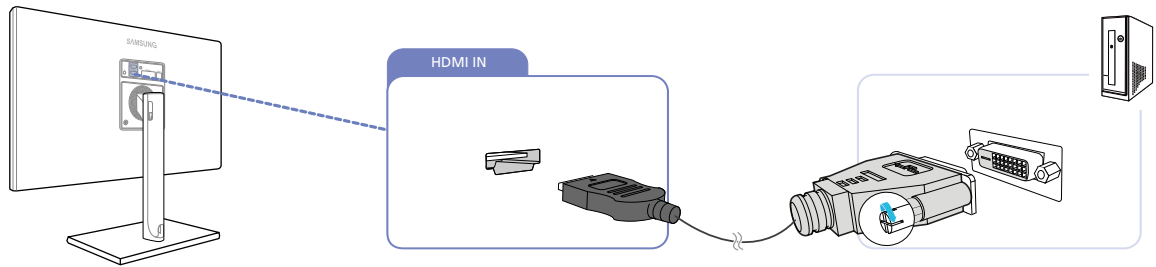

- 1 Schließen Sie den [HDMI IN]-Anschluss auf der Rückseite des Geräts mit dem HDMI/DVI-Kabel an den DVI-Anschluss des PCs an.
- 2 Schließen Sie das Netzteil an das Gerät und eine Steckdose an. Schalten Sie das Gerät dann mit dem Netzschalter am PC an. (Weitere Informationen finden Sie unter "2.2.2 Anschließen an die Stromversorgung".)
- 3 Drücken Sie [□/⇄], um die Eingangsquelle in **HDMI 1** oder **HDMI 2** zu ändern.

### Anschließen von Kopfhörern oder Lautsprechern

-  Schließen Sie das Netzkabel nicht an, bevor nicht alle anderen Kabel angeschlossen sind. Vor dem Anschließen des Netzkabels müssen Sie ein externes Gerät anschließen.

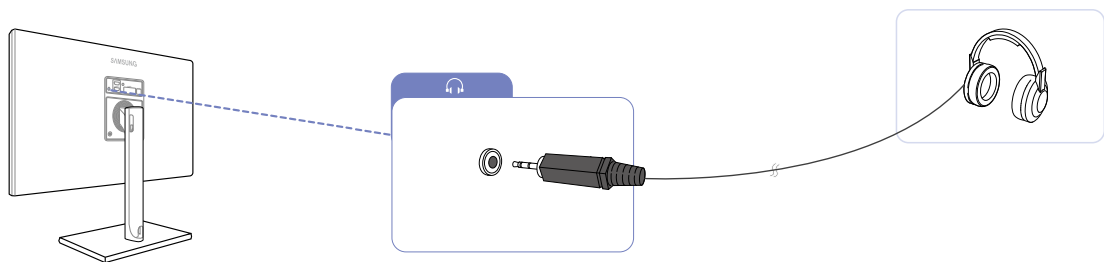

- 1 Schließen Sie ein Audio-Ausgabegerät wie beispielsweise Kopfhörer oder Lautsprecher am Anschluss [🎧] des Geräts an.

-  Diese Funktion ist nur im **HDMI**-Modus verfügbar.  
Töne sind nur hörbar, wenn ein HDMI/HDMI-Kabel verwendet wird.



## 2.2.2 Anschließen an die Stromversorgung

- Schließen Sie das Netzteil an den [DC 14V]-Anschluss an der Rückseite des Geräts an. Schließen Sie das Netzkabel an das Netzteil und die Wandsteckdose an. (Die Eingangsspannung wird automatisch umgeschaltet.)

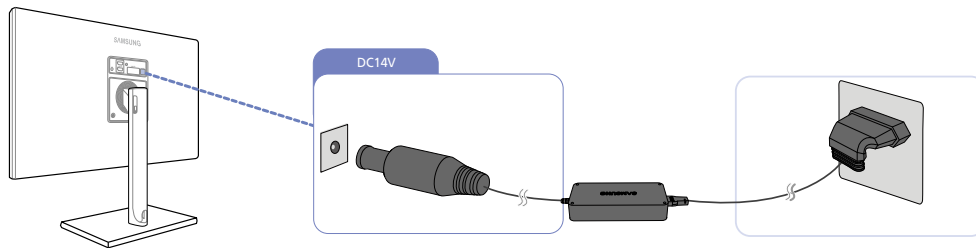

### Kabel können wie angezeigt befestigt werden

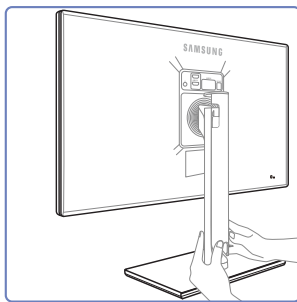

Drücken Sie die hintere Abdeckung des Sockels mit beiden Händen in die Richtung des **PUSH**-Pfeils.

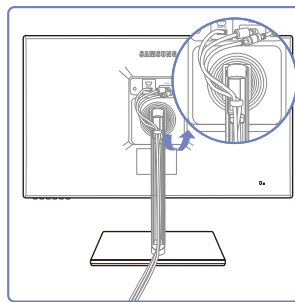

Führen Sie die Kabel in den Kabelhalter auf der rechten Seite ein.

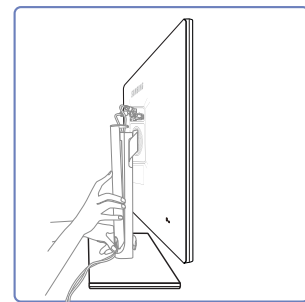

Halten Sie die hintere Abdeckung des Sockels mit der rechten Hand fest, und legen Sie das Kabel mit der linken Hand in die Nut der Abdeckung ein.

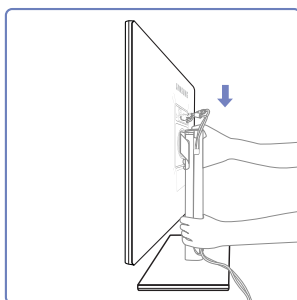

Halten Sie den Fuß des Sockels mit der linken Hand sicher fest, halten Sie die Oberseite des Sockels mit der rechten Hand, und drücken Sie dann mit dem Daumen der rechten Hand die hintere Abdeckung des Sockels nach unten.

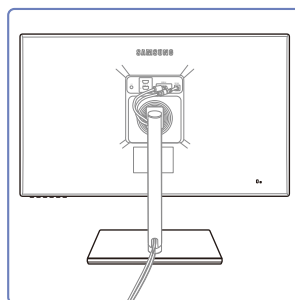

Der Einbau ist beendet.

## Ändern der Sound-Einstellungen unter Windows

Systemsteuerung → Sound → Lautsprecher → Lautsprecher-Setup

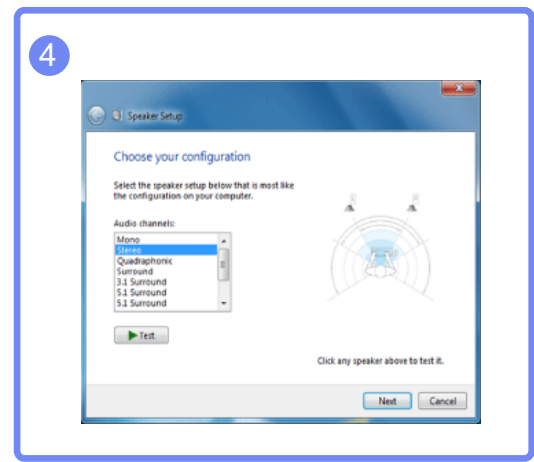
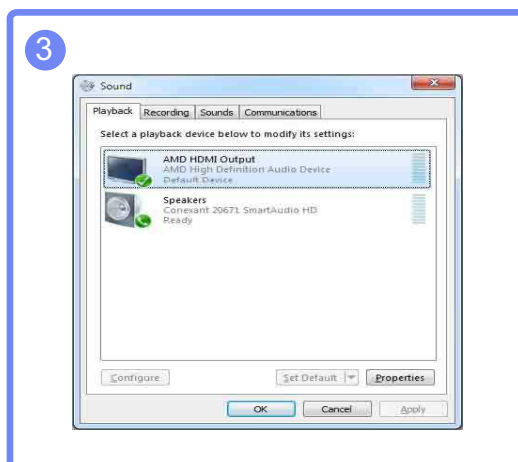
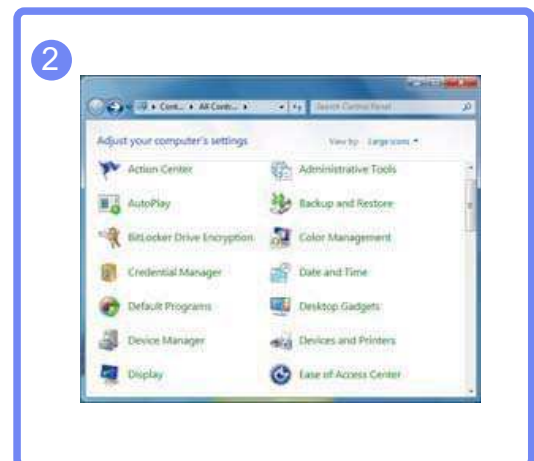

## 2.2.3 Treiberinstallation



- Sie können die optimale Auflösung und Frequenz für dieses Gerät einstellen, indem Sie die entsprechenden Treiber installieren.
- Der Installationstreiber befindet sich auf der zusammen mit dem Gerät gelieferten CD.
- Wenn die mitgelieferte Datei fehlerhaft ist, besuchen Sie die Samsung-Homepage (<http://www.samsung.com/>), und laden Sie die Datei herunter.

- 1 Legen Sie die mit dem Gerät gelieferte CD des Benutzerhandbuchs in das CD-ROM-Laufwerk ein.
- 2 Klicken Sie auf "Windows Driver".
- 3 Befolgen Sie zum Installieren die Anweisungen auf dem Bildschirm.
- 4 Wählen Sie das Gerätemodell aus der Modellliste aus.

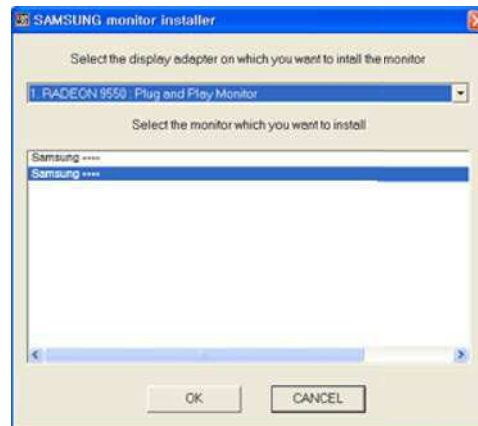

- 5 Wechseln Sie zu „Anzeigeeigenschaften“ und überprüfen Sie, ob die Auflösungs- und die Aktualisierungsrate korrekt sind.

Weitere Informationen finden Sie im Handbuch Ihres Windows-Betriebssystems.

## 2.2.4 Einstellen der optimalen Auflösung

Wenn Sie das Gerät nach dem Kauf zum ersten Mal einschalten, wird eine Informationsmeldung angezeigt, wie Sie die optimale Auflösung einstellen.

Wählen Sie eine Sprache am Gerät aus, und stellen Sie die Auflösung am PC auf einen optimalen Wert ein.



- 1 Drücken Sie die Taste [▲/▼] um zur gewünschten Sprache zu wechseln und drücken Sie [□/☞].
- 2 Drücken Sie [MENU], um die Informationsmeldung auszublenden.



- Wenn nicht die optimale Auflösung ausgewählt ist, wird die Meldung eine bestimmte Zeit lang bis zu dreimal angezeigt, auch wenn das Gerät aus- und wieder eingeschaltet wird.
- Die optimale Auflösung kann auch in der **Systemsteuerung** des PCs ausgewählt werden.

## 2.2.5 Ändern der Auflösung mithilfe eines PCs



- Passen Sie für eine optimale Bildqualität die Auflösungs- und Aktualisierungsrate auf Ihrem PC unter „Systemsteuerung“ an.
- Die Bildqualität von TFT LCDs kann sich verschlechtern, wenn nicht die optimale Auflösung ausgewählt wird.

Ändern der Auflösung unter Windows XP

Öffnen Sie **Systemsteuerung** → **Anzeige** → **Einstellungen**, und ändern Sie die Auflösung.

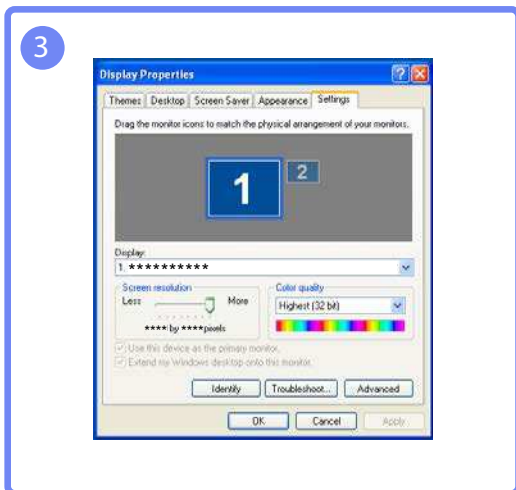
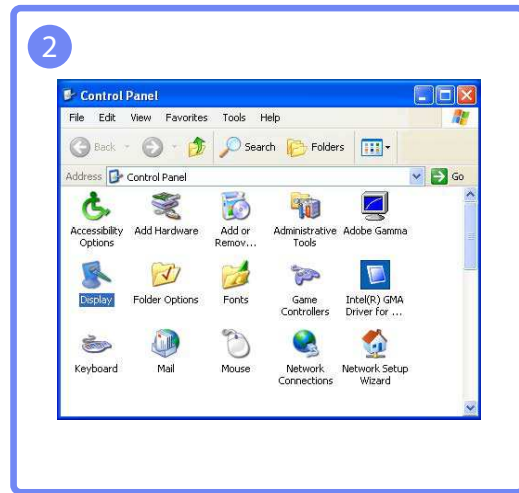
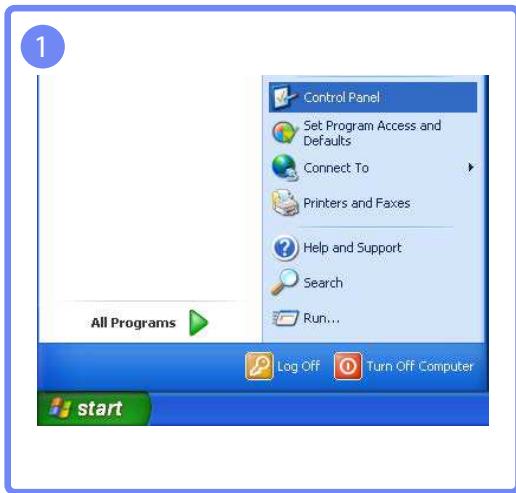

## Anschließen und Verwenden eines externen Geräts

Ändern der Auflösung unter Windows Vista

Öffnen Sie **Systemsteuerung** → **Anpassung** → **Anzeigeeinstellungen**, und ändern Sie die Auflösung.

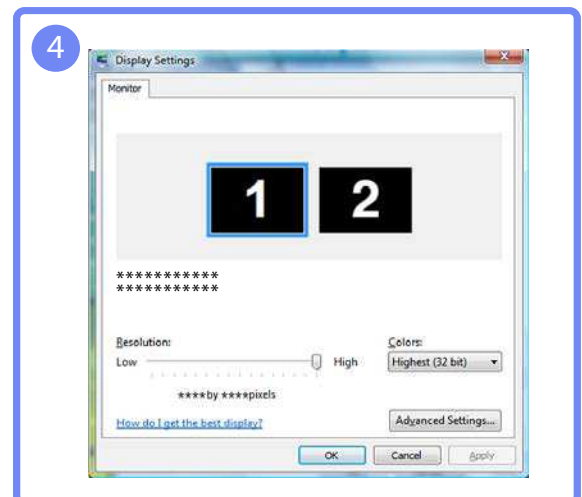
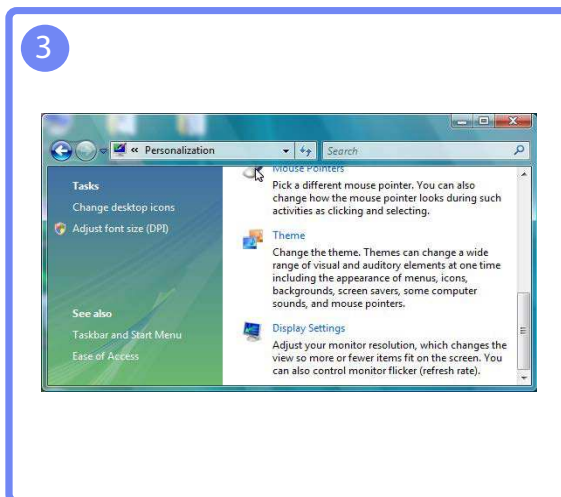
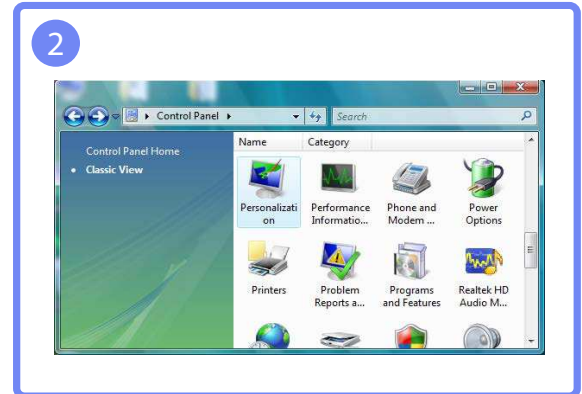

Ändern der Auflösung unter Windows 7

Öffnen Sie **Systemsteuerung** → **Anzeige** → **Bildschirmauflösung**, und ändern Sie die Auflösung.

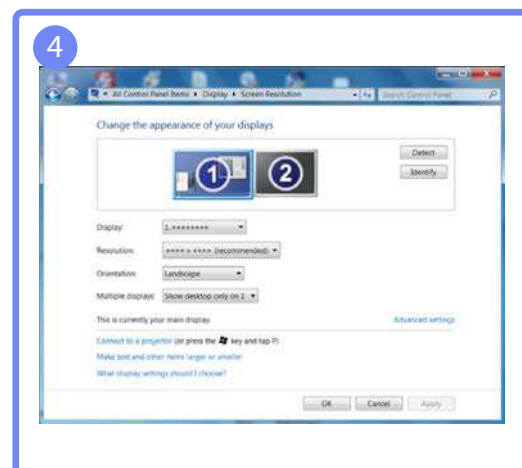
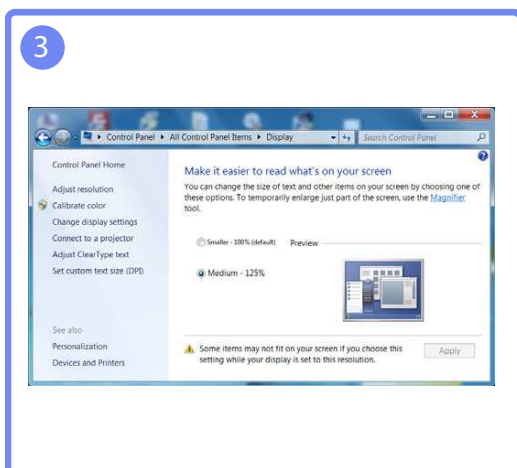
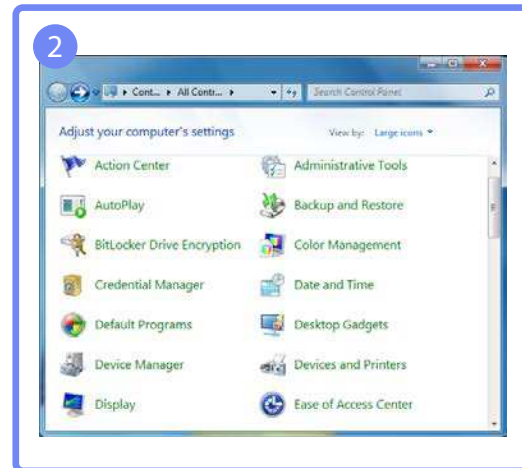
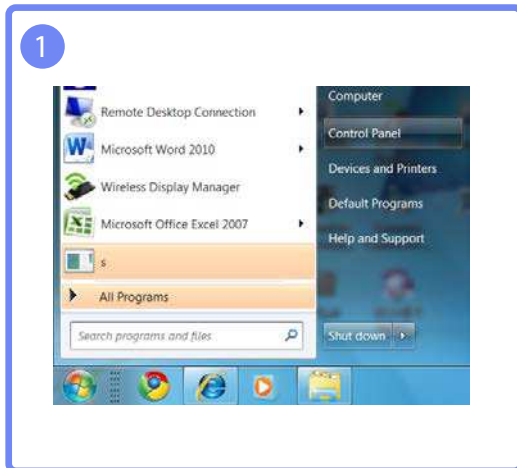

# Anschließen und Verwenden eines externen Geräts

Ändern der Auflösung unter Windows 8

Öffnen Sie **Einstellungen** → **Systemsteuerung** → **Anzeige** → **Bildschirmauflösung**, und ändern Sie die Auflösung.

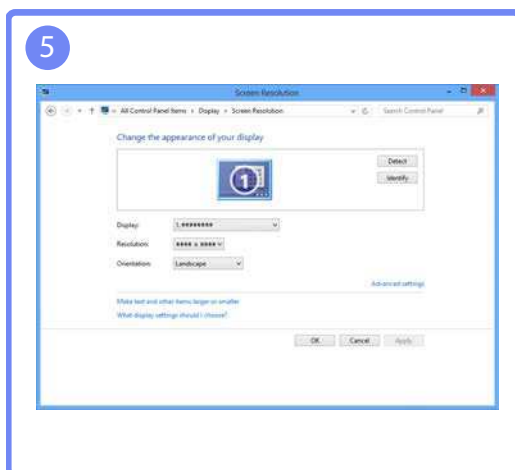
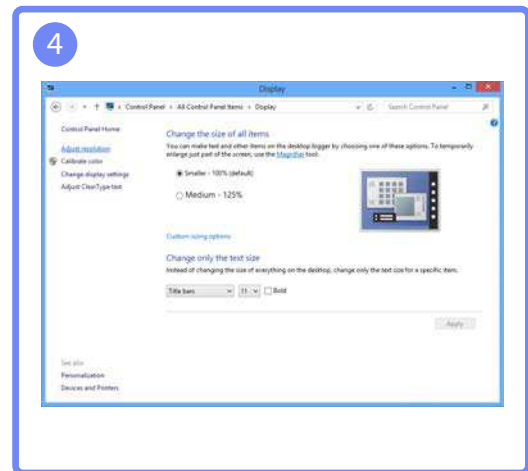
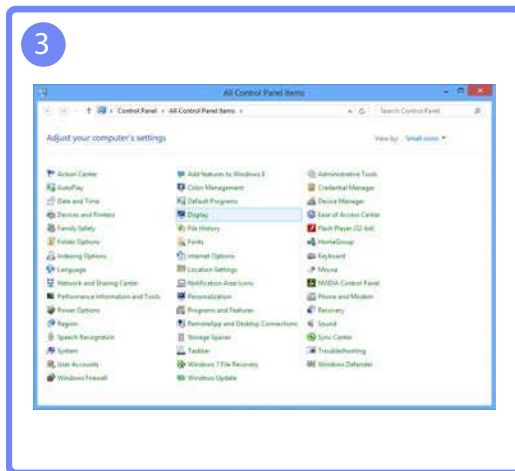
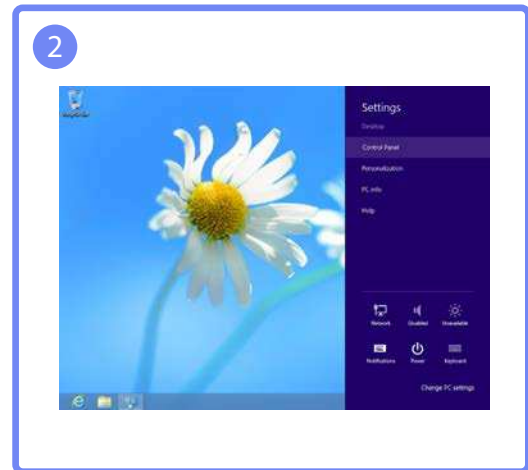



Konfigurieren Sie Bildschirm-Einstellungen wie Helligkeit.

## 3.1 Helligkeit

Stellen Sie die allgemeine Helligkeit des Bilds ein. (Bereich: 0~100)

Ein höherer Wert lässt das Bild heller erscheinen.



- Dieses Menü ist nicht verfügbar, wenn **SAMSUNG MAGIC Bright** im **Optimalkontrast**-Modus ist.
- Dieses Menü ist nicht verfügbar, wenn **Öko-Sparmodus** aktiviert ist.

### 3.1.1 Einstellen der Helligkeit

- 1 Drücken Sie eine beliebige Taste auf der Vorderseite des Geräts, um die Tastenhilfe anzuzeigen. Drücken Sie dann auf [MENU], um das entsprechende Menüfenster anzuzeigen.
- 2 Drücken Sie [▲/▼], um zu **BILD** zu navigieren, und drücken Sie dann [⏪/⏩].
- 3 Drücken Sie [▲/▼], um zu **Helligkeit** zu navigieren, und drücken Sie dann [⏪/⏩].  
Das folgende Fenster wird angezeigt.

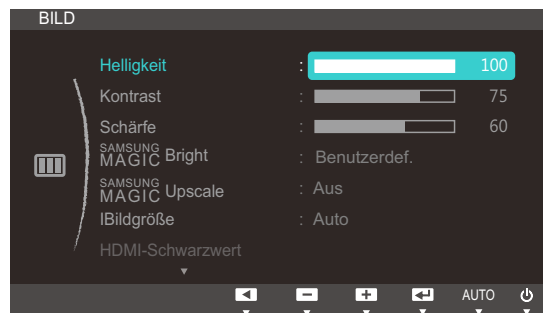

- 4 Passen Sie die **Helligkeit** mit der Taste [▲/▼] an.

## 3.2 Kontrast

Stellen Sie den Kontrast zwischen den Objekten und dem Hintergrund ein. (Bereich: 0~100)

Ein höherer Wert steigert den Kontrast, so dass Objekte klarer erscheinen.



Diese Option ist nicht verfügbar, wenn sich **SAMSUNG MAGIC Bright** im Modus **Kino** oder **Optimalkontrast** befindet.

### 3.2.1 Konfigurieren von Kontrast

- 1 Drücken Sie eine beliebige Taste auf der Vorderseite des Geräts, um die Tastenhilfe anzuzeigen. Drücken Sie dann auf [MENU], um das entsprechende Menüfenster anzuzeigen.
- 2 Drücken Sie [▲/▼], um zu **BILD** zu navigieren, und drücken Sie dann [□/↔].
- 3 Drücken Sie [▲/▼], um zu **Kontrast** zu navigieren, und drücken Sie dann [□/↔].  
Das folgende Fenster wird angezeigt.

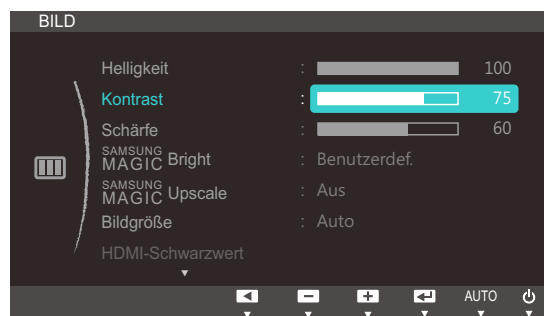

- 4 Passen Sie den **Kontrast** mit der Taste [▲/▼] an.

### 3.3 Schärfe

Stellen Sie die Umrisse von Objekten klarer oder verschwommener dar. (Bereich: 0~100)

Ein höherer Wert lässt die Umrisse von Objekten klarer erscheinen.



- Diese Option ist nicht verfügbar, wenn sich **SAMSUNG MAGIC Bright** im Modus **Kino** oder **Optimalkontrast** befindet.
- Dieses Menü ist nicht verfügbar, wenn **SAMSUNG MAGIC Upscale** auf **Mode1** oder **Mode2** eingestellt ist.

#### 3.3.1 Konfigurieren von Schärfe

- 1 Drücken Sie eine beliebige Taste auf der Vorderseite des Geräts, um die Tastenhilfe anzuzeigen. Drücken Sie dann auf **[MENU]**, um das entsprechende Menüfenster anzuzeigen.
- 2 Drücken Sie **[▲/▼]**, um zu **BILD** zu navigieren, und drücken Sie dann **[□/⏏]**.
- 3 Drücken Sie **[▲/▼]**, um zu **Schärfe** zu navigieren, und drücken Sie dann **[□/⏏]**.  
Das folgende Fenster wird angezeigt.

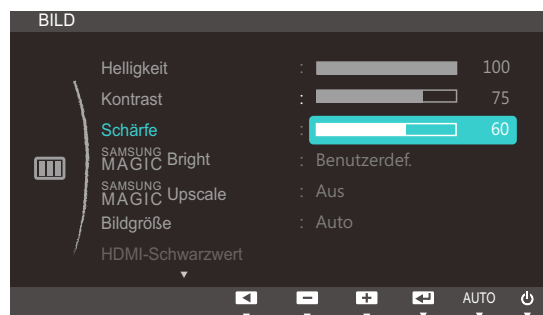

- 4 Passen Sie die **Schärfe** mit der Taste **[▲/▼]** an.

## 3.4 SAMSUNG MAGIC Bright

Dieses Menü bietet eine optimale Bildqualität für die Umgebung, in der das Gerät verwendet wird.



Dieses Menü ist nicht verfügbar, wenn **Öko-Sparmodus** aktiviert ist.

Sie können die Helligkeit nach Ihren Wünschen einstellen.

### 3.4.1 Konfigurieren von SAMSUNG MAGIC Bright

- 1 Drücken Sie eine beliebige Taste auf der Vorderseite des Geräts, um die Tastenhilfe anzuzeigen. Drücken Sie dann auf [MENU], um das entsprechende Menüfenster anzuzeigen.
- 2 Drücken Sie [▲/▼], um zu **BILD** zu navigieren, und drücken Sie dann [□/⊞].
- 3 Drücken Sie [▲/▼], um zu **SAMSUNG MAGIC Bright** zu navigieren, und drücken Sie dann [□/⊞].  
Das folgende Fenster wird angezeigt.



- **Benutzerdef.:** Passen Sie den Kontrast und die Helligkeit nach Bedarf an.
- **Standard :** Damit erzielen Sie eine Bildqualität, die zur Bearbeitung von Dokumenten oder für das Internet geeignet ist.
- **Game:** Damit erzielen Sie eine Bildqualität, die für Spiele geeignet ist, die viele grafische Effekte und dynamische Bewegungen beinhalten.
- **Kino:** Damit erzielen Sie eine Helligkeit und Schärfe wie beim Fernsehen. Video- und DVD-Inhalte werden optimal wiedergegeben.
- **Optimalkontrast:** Durch die automatische Kontrasteinstellung ist die Helligkeit besonders ausgewogen.



Wenn der externe Eingang über HDMI angeschlossen ist und **PC/AV-Modus** auf **AV** eingestellt ist, gibt es für **SAMSUNG MAGIC Bright** die vier folgenden, werkseitig vorgegebenen Bildeinstellungen (**Dynamisch**, **Standard**, **Film** and **Benutzerdef.**). Sie können eine der Einstellungen **Dynamisch**, **Standard**, **Film** oder **Benutzerdef.** aktivieren. Bei Auswahl von **Benutzerdef.** werden automatisch Ihre benutzerdefinierten Bildeinstellungen angewendet.

- **Dynamisch:** Wählen Sie diesen Modus aus, um ein schärferes Bild als im Modus **Standard** anzuzeigen.
  - Standard :** Wählen Sie diesen Modus aus, wenn die Umgebung hell ist. Auf diese Weise erhalten Sie ebenfalls ein scharfes Bild.
  - Film:** Wählen Sie diesen Modus aus, wenn die Umgebung dunkel ist. Auf diese Weise sparen Sie Strom und verringern die Augenbelastung.
  - Benutzerdef.:** Wählen Sie diesen Modus aus, wenn Sie das Bild nach Wunsch anpassen möchten.
- 4 Drücken Sie die Taste [**▲**/**▼**] um zur gewünschten Option zu wechseln und drücken Sie [**□**/**⊞**].
  - 5 Die gewählte Option wird aktiviert.

## 3.5 SAMSUNG MAGIC Upscale

Die Funktion **SAMSUNG MAGIC Upscale** kann die Detailtreue und Natürlichkeit des Bildes verbessern



- Die Funktion hat bei Bildern geringer Auflösung die größte Wirkung.
- Dieses Menü ist nicht verfügbar, wenn **SAMSUNG MAGIC Bright** im **Kino-** oder **Optimalkontrast-**Modus ist.

### 3.5.1 Konfigurieren von SAMSUNG MAGIC Upscale

- 1 Drücken Sie eine beliebige Taste auf der Vorderseite des Geräts, um die Tastenhilfe anzuzeigen. Drücken Sie dann auf **[MENU]**, um das entsprechende Menüfenster anzuzeigen.
- 2 Drücken Sie **[▲/▼]**, um zu **BILD** zu navigieren, und drücken Sie dann **[□/□]**.
- 3 Drücken Sie **[▲/▼]**, um zu **SAMSUNG MAGIC Upscale** zu navigieren, und drücken Sie dann **[□/□]**. Das folgende Fenster wird angezeigt.



**Modus2** hat eine stärkere Wirkung als **Modus1**.

- 4 Drücken Sie die Taste **[▲/▼]** um zur gewünschten Option zu wechseln und drücken Sie **[□/□]**.
- 5 Die gewählte Option wird aktiviert.

## 3.6 Bildgröße

Ändern des Bildformats.

### 3.6.1 Ändern der Bildgröße

- 1 Drücken Sie eine beliebige Taste auf der Vorderseite des Geräts, um die Tastenhilfe anzuzeigen. Drücken Sie dann auf [MENU], um das entsprechende Menüfenster anzuzeigen.
- 2 Drücken Sie [▲/▼], um zu **BILD** zu navigieren, und drücken Sie dann [□/☞].
- 3 Drücken Sie [▲/▼], um zu **Bildgröße** zu navigieren, und drücken Sie dann [□/☞]. Das folgende Fenster wird angezeigt.

Im **PC**-Modus

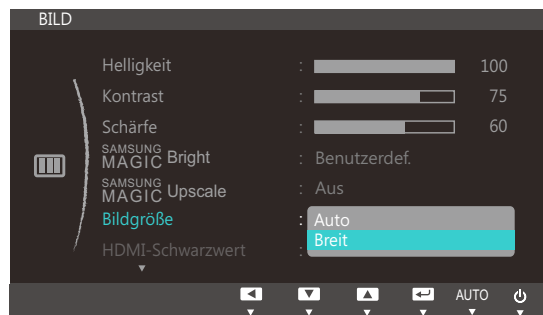

- **Auto**: Zeigt das Bild entsprechend dem Seitenverhältnis der Eingangsquelle an.
- **Breit**: Zeigt das Bild unabhängig vom Seitenverhältnis der Eingangsquelle im Vollbildmodus an.

Im **AV**-Modus

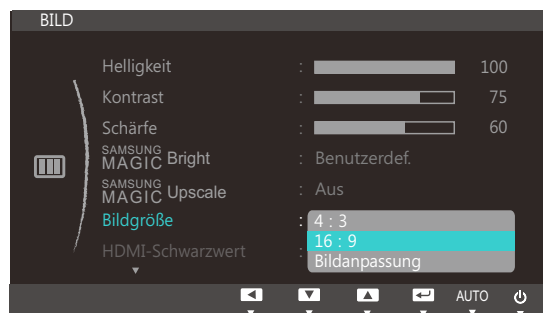

- **4:3**: Zeigt das Bild mit einem Seitenverhältnis von 4:3 an. Geeignet für Videos und normale Ausstrahlungen.
- **16:9**: Zeigt das Bild mit einem Seitenverhältnis von 16:9 an.
- **Bildanpassung**: Zeigt das Bild mit dem Original-Seitenverhältnis an, ohne es abzuschneiden.



Unter folgenden Bedingungen können Sie die Bildschirmgröße anpassen.

- Ein digitales Ausgabegerät wird über das HDMI-Kabel angeschlossen.

- Das Eingangssignal ist 480p, 576p, 720p oder 1080p, und der Monitor zeigt ein normales Bild (nicht jedes Modell unterstützt sämtliche dieser Signale).
  - Dies kann nur eingestellt werden, wenn über DVI ein externes Signal anliegt und der **PC/AV-Modus** aktiviert **AV** ist.
- 4 Drücken Sie die Taste [▲/▼] um zur gewünschten Option zu wechseln und drücken Sie [□/□].
  - 5 Die gewählte Option wird aktiviert.



## 3.7 HDMI-Schwarzwert

Wenn Sie einen DVD-Player oder einen Receiver über HDMI oder DVI an das Gerät anschließen, kann es, je nach angeschlossener Signalquelle, zu einer Verschlechterung der Bildqualität (Kontrast/Farbverschlechterung, Schwarzpegel usw.) kommen. Stellen Sie die Bildqualität in diesem Fall mit **HDMI-Schwarzwert** ein. Korrigieren Sie in diesem Fall die verschlechterte Bildqualität mit **HDMI-Schwarzwert**.



Diese Funktion ist nur im **HDMI**-Modus verfügbar.

### 3.7.1 Konfigurieren der Einstellungen für den HDMI-Schwarzwert

- 1 Drücken Sie eine beliebige Taste auf der Vorderseite des Geräts, um die Tastenhilfe anzuzeigen. Drücken Sie dann auf [MENU], um das entsprechende Menüfenster anzuzeigen.
- 2 Drücken Sie [▲/▼], um zu **BILD** zu navigieren, und drücken Sie dann [□/⊞].
- 3 Drücken Sie [▲/▼], um zu **HDMI-Schwarzwert** zu navigieren, und drücken Sie dann [□/⊞]. Das folgende Fenster wird angezeigt.



- **Normal**: Wählen Sie diesen Modus, wenn es keine Verschlechterung des Kontrastverhältnisses gibt.
  - **Gering**: Wenn es zu einer Verschlechterung des Kontrastverhältnisses gekommen ist, wählen Sie diesen Modus, um den Schwarzpegel zu reduzieren und den Weißpegel zu erhöhen.
- 4 Drücken Sie die Taste [▲/▼] um zur gewünschten Option zu wechseln und drücken Sie [□/⊞].
  - 5 Die gewählte Option wird aktiviert.



**HDMI-Schwarzwert** ist unter Umständen mit bestimmten Quellgeräten nicht kompatibel.

## 3.8 Reaktionszeit

Verkürzen Sie die Bildschirmreaktionszeit, um Videos lebendiger und natürlicher wirken zu lassen.



- Es wird empfohlen, die **Reaktionszeit** auf **Standard** oder **Schneller** einzustellen, wenn Sie keinen Film betrachten.
- Die verfügbaren Funktionen können je nach Bildschirmmodell variieren. Entsprechende Informationen finden Sie im jeweiligen Handbuch.

### 3.8.1 Konfigurieren von Reaktionszeit

- 1 Drücken Sie eine beliebige Taste auf der Vorderseite des Geräts, um die Tastenhilfe anzuzeigen. Drücken Sie dann auf **[MENU]**, um das entsprechende Menüfenster anzuzeigen.
- 2 Drücken Sie **[▲/▼]**, um zu **BILD** zu navigieren, und drücken Sie dann **[□/⊞]**.
- 3 Drücken Sie **[▲/▼]**, um zu **Reaktionszeit** zu navigieren, und drücken Sie dann **[□/⊞]**. Das folgende Fenster wird angezeigt.



- 4 Drücken Sie die Taste **[▲/▼]**, um zur gewünschten Option zu wechseln, und drücken Sie dann die Taste **[□/⊞]**.
- 5 Die gewählte Option wird aktiviert.

## 3.9 H-Position und V-Position

**H-Position:** Verschiebt die Anzeige nach links oder rechts.

**V-Position:** Verschiebt die Anzeige nach oben oder unten.



- Nur im **Analog**-Modus verfügbar.
- Dieses Menü ist nur verfügbar, wenn im **AV**-Modus **Bildgröße** auf **Bildanpassung** eingestellt ist. Wenn im **AV**-Modus ein 480p-, 576p-, 720p- oder 1080p-Signal anliegt und der Monitor ein normales Bild anzeigt, können Sie mit **Bildanpassung** die horizontale Position in 0-6 Stufen anpassen.

### 3.9.1 Konfigurieren von H-Position und V-Position

- 1 Drücken Sie eine beliebige Taste auf der Vorderseite des Geräts, um die Tastenhilfe anzuzeigen. Drücken Sie dann auf **[MENU]**, um das entsprechende Menüfenster anzuzeigen.
- 2 Drücken Sie **[▲/▼]**, um zu **BILD** zu navigieren, und drücken Sie dann **[◀/▶]**.
- 3 Drücken Sie **[▲/▼]**, um zu **H-Position** oder **V-Position** zu navigieren, und drücken Sie dann **[◀/▶]**.

Das folgende Fenster wird angezeigt.

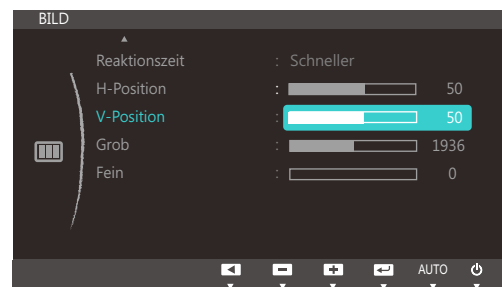

- 4 Drücken Sie **[▲/▼]**, um **H-Position** oder **V-Position** zu konfigurieren.

## 3.10 Grob

Passt die Bildschirmaktualisierungsrate an.



Nur im **Analog**-Modus verfügbar.

### 3.10.1 Anpassen von Grob

- 1 Drücken Sie eine beliebige Taste auf der Vorderseite des Geräts, um die Tastenhilfe anzuzeigen. Drücken Sie dann auf [MENU], um das entsprechende Menüfenster anzuzeigen.
- 2 Drücken Sie [▲/▼], um zu **BILD** zu navigieren, und drücken Sie dann [□/□].
- 3 Drücken Sie [▲/▼], um zu **Grob** zu navigieren, und drücken Sie dann [□/□].

Das folgende Fenster wird angezeigt.



- 4 Passen Sie **Grob** mit der Taste [▲/▼] an.

## 3.11 Fein

Führen Sie eine Feineinstellung des Bildschirms aus, um ein ansprechendes Bild zu erhalten.

 Nur im **Analog**-Modus verfügbar.

### 3.11.1 Anpassen von Fein

- 1 Drücken Sie eine beliebige Taste auf der Vorderseite des Geräts, um die Tastenhilfe anzuzeigen. Drücken Sie dann auf [MENU], um das entsprechende Menüfenster anzuzeigen.
- 2 Drücken Sie [▲/▼], um zu **BILD** zu navigieren, und drücken Sie dann [◀/▶].
- 3 Drücken Sie [▲/▼], um zu **Fein** zu navigieren, und drücken Sie dann [◀/▶].

Das folgende Fenster wird angezeigt.



- 4 Passen Sie **Fein** mit der Taste [▲/▼] an.

## Konfigurieren des Farbtons

Passt den Farbton des Bildschirms an. Dieses Menü ist nicht verfügbar, wenn **SAMSUNG MAGICBright** im **Kino-** oder **Optimalkontrast-**Modus ist.

### 4.1 Rot

Passt den Wert der Farbe Rot im Bild an. (Bereich: 0~100)

Ein höherer Wert erhöht die Intensität der Farbe.

#### 4.1.1 Konfigurieren von Rot

- 1 Drücken Sie eine beliebige Taste auf der Vorderseite des Geräts, um die Tastenhilfe anzuzeigen. Drücken Sie dann auf **[MENU]**, um das entsprechende Menüfenster anzuzeigen.
- 2 Drücken Sie **[▲/▼]**, um zu **FARBE** zu navigieren, und drücken Sie dann **[□/⊞]**.
- 3 Drücken Sie **[▲/▼]**, um zu **Rot** zu navigieren, und drücken Sie dann **[□/⊞]**.

Das folgende Fenster wird angezeigt.

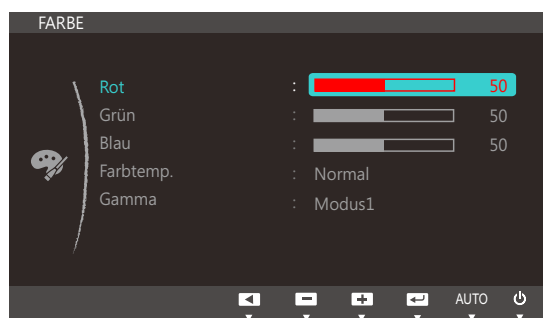

- 4 Passen Sie **Rot** mit der Taste **[▲/▼]** an.

## 4.2 Grün

Passt den Wert der Farbe Grün im Bild an. (Bereich: 0~100)

Ein höherer Wert erhöht die Intensität der Farbe.

### 4.2.1 Konfigurieren von Grün

- 1 Drücken Sie eine beliebige Taste auf der Vorderseite des Geräts, um die Tastenhilfe anzuzeigen. Drücken Sie dann auf [MENU], um das entsprechende Menüfenster anzuzeigen.
- 2 Drücken Sie [▲/▼], um zu **FARBE** zu navigieren, und drücken Sie dann [□/☞].
- 3 Drücken Sie [▲/▼], um zu **Grün** zu navigieren, und drücken Sie dann [□/☞].

Das folgende Fenster wird angezeigt.

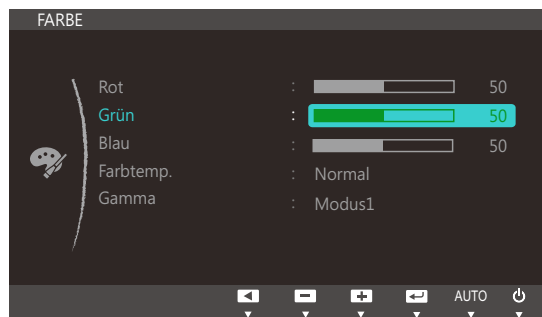

- 4 Passen Sie **Grün** mit der Taste [▲/▼] an.

## 4.3 Blau

Passt den Wert der Farbe Blau im Bild an. (Bereich: 0~100)

Ein höherer Wert erhöht die Intensität der Farbe.

### 4.3.1 Konfigurieren von Blau

- 1 Drücken Sie eine beliebige Taste auf der Vorderseite des Geräts, um die Tastenhilfe anzuzeigen. Drücken Sie dann auf [MENU], um das entsprechende Menüfenster anzuzeigen.
- 2 Drücken Sie [▲/▼], um zu **FARBE** zu navigieren, und drücken Sie dann [□/⊞].
- 3 Drücken Sie [▲/▼], um zu **Blau** zu navigieren, und drücken Sie dann [□/⊞].

Das folgende Fenster wird angezeigt.

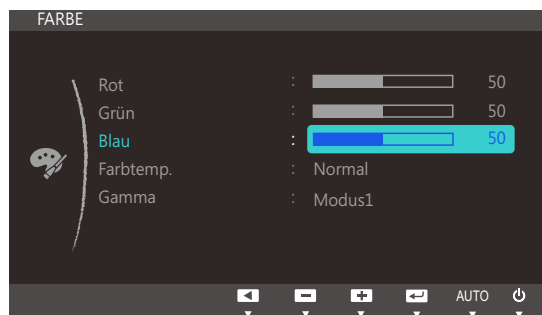

- 4 Passen Sie **Blau** mit der Taste [▲/▼] an.





## 4.4 Farbtemp.

Stellen Sie die allgemeine Farbtemperatur des Bilds ein.

### 4.4.1 Konfigurieren der Einstellungen für die Farbtemp.

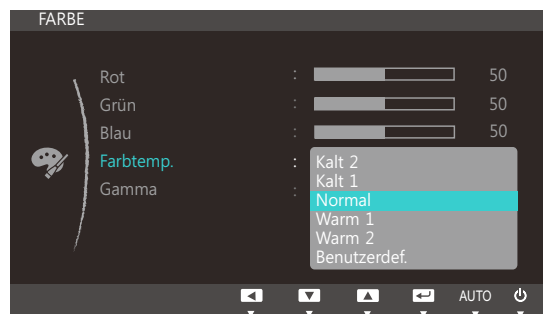
- 1 Drücken Sie eine beliebige Taste auf der Vorderseite des Geräts, um die Tastenhilfe anzuzeigen. Drücken Sie dann auf [MENU], um das entsprechende Menüfenster anzuzeigen.
- 2 Drücken Sie [▲/▼], um zu **FARBE** zu navigieren, und drücken Sie dann [⏏/☰].
- 3 Drücken Sie [▲/▼], um zu **Farbtemp.** zu navigieren, und drücken Sie dann [⏏/☰].  
Das folgende Fenster wird angezeigt.



- **Kalt 2:** Stellt die Farbtemperatur auf kühler als **Kalt 1** ein.
  - **Kalt 1:** Stellt die Farbtemperatur auf kühler als im **Normal**-Modus ein.
  - **Normal:** Verwendet die Standardfarbtemperatur.
  - **Warm 1:** Stellt die Farbtemperatur auf wärmer als im **Normal**-Modus ein.
  - **Warm 2:** Stellt die Farbtemperatur auf wärmer als **Warm 1** ein.
  - **Benutzerdef.:** Passt die Farbtemperatur an.
-  Wenn über HDMI ein externes Signal anliegt und **PC/AV-Modus** auf **AV** eingestellt ist, können unter **Farbtemp.** vier verschiedene Einstellungen für die Farbtemperatur ausgewählt werden (**Kalt**, **Normal**, **Warm** and **Benutzerdef.**).
- 4 Drücken Sie die Taste [▲/▼] um zur gewünschten Option zu wechseln und drücken Sie [⏏/☰].
  - 5 Die gewählte Option wird aktiviert.

## 4.5 Gamma

Einstellen der Helligkeit im mittleren Bereich (Gamma) des Bilds.

### 4.5.1 Konfigurieren von Gamma

- 1 Drücken Sie eine beliebige Taste auf der Vorderseite des Geräts, um die Tastenhilfe anzuzeigen. Drücken Sie dann auf [MENU], um das entsprechende Menüfenster anzuzeigen.
- 2 Drücken Sie [▲/▼], um zu **FARBE** zu navigieren, und drücken Sie dann [◀/▶].
- 3 Drücken Sie [▲/▼], um zu **Gamma** zu navigieren, und drücken Sie dann [◀/▶].  
Das folgende Fenster wird angezeigt.

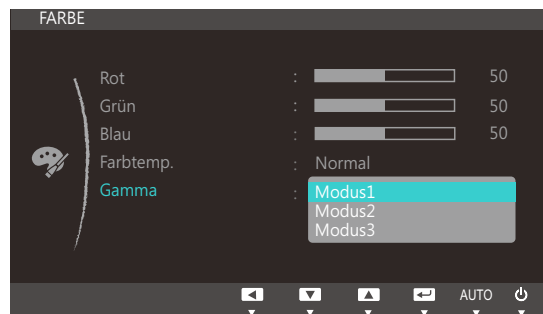

- 4 Drücken Sie die Taste [▲/▼] um zur gewünschten Option zu wechseln und drücken Sie [◀/▶].
- 5 Die gewählte Option wird aktiviert.

## 5.1 Sprache

Hiermit können Sie die Menüsprache festlegen.



- Die Änderungen der Spracheinstellung werden nur auf das Bildschirmmenü übernommen.
- Sie werden nicht auf andere Funktionen des PCs übernommen.

### 5.1.1 Konfigurieren von Sprache

- 1 Drücken Sie eine beliebige Taste auf der Vorderseite des Geräts, um die Tastenhilfe anzuzeigen. Drücken Sie dann auf **[MENU]**, um das entsprechende Menüfenster anzuzeigen.
- 2 Drücken Sie die Taste **[▲/▼]** um zu **MENÜEINST.** zu wechseln, und drücken Sie dann **[□/↔]**.
- 3 Drücken Sie **[▲/▼]**, um zu **Sprache** zu navigieren, und drücken Sie dann **[□/↔]**.

Das folgende Fenster wird angezeigt.



- 4 Drücken Sie die Taste **[▲/▼]** um zur gewünschten Sprache zu wechseln und drücken Sie **[□/↔]**.
- 5 Die gewählte Option wird aktiviert.

## 5.2 H-Position (Menü) und V-Position (Menü)

**H-Position (Menü):** Verschiebt die Menü-Position nach links oder rechts.

**V-Position (Menü):** Verschiebt die Menü-Position nach oben oder unten.

### 5.2.1 Konfigurieren von H-Position (Menü) und V-Position (Menü)

- 1 Drücken Sie eine beliebige Taste auf der Vorderseite des Geräts, um die Tastenhilfe anzuzeigen. Drücken Sie dann auf [MENU], um das entsprechende Menüfenster anzuzeigen.
- 2 Drücken Sie die Taste [▲/▼] um zu **MENÜEINST.** zu wechseln, und drücken Sie dann [□/☒].
- 3 Drücken Sie [▲/▼], um zu **H-Position (Menü)** oder **V-Position (Menü)** zu navigieren, und drücken Sie dann [□/☒]. Das folgende Fenster wird angezeigt.

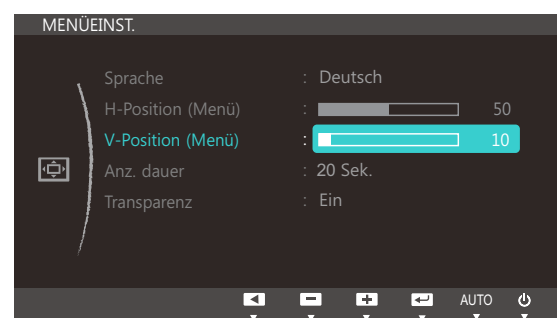
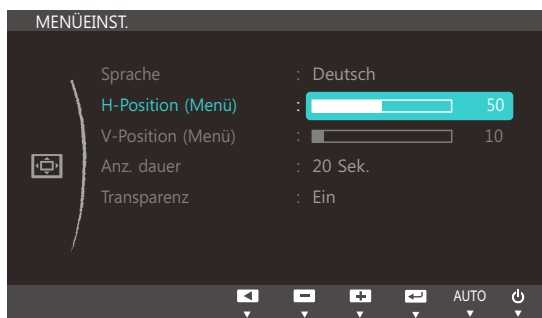

- 4 Drücken Sie [▲/▼], um **H-Position (Menü)** oder **V-Position (Menü)** zu konfigurieren.

## 5.3 Anz. dauer

Legt fest, dass das On-Screen-Display (OSD)-Menü automatisch ausgeblendet wird, wenn es eine bestimmte Zeit lang nicht verwendet wurde.

**Anz. dauer** kann zur Festlegung der Zeit verwendet werden, nach der das OSD-Menü ausgeblendet werden soll.

### 5.3.1 Konfigurieren von Anz. dauer

- 1 Drücken Sie eine beliebige Taste auf der Vorderseite des Geräts, um die Tastenhilfe anzuzeigen. Drücken Sie dann auf [MENU], um das entsprechende Menüfenster anzuzeigen.
- 2 Drücken Sie die Taste [▲/▼] um zu **MENÜEINST.** zu wechseln, und drücken Sie dann [□/⊞].
- 3 Drücken Sie [▲/▼], um zu **Anz. dauer** zu navigieren, und drücken Sie dann [□/⊞].

Das folgende Fenster wird angezeigt.

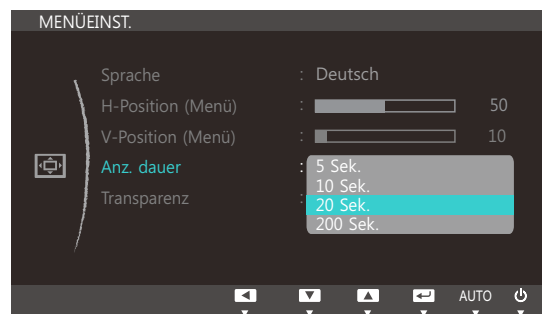

- 4 Drücken Sie die Taste [▲/▼] um zur gewünschten Sprache zu wechseln und drücken Sie [□/⊞].
- 5 Die gewählte Option wird aktiviert.

## 5.4 Transparenz

Einstellen der Transparenz für die Menüfenster:

### 5.4.1 Ändern des Transparenz

- 1 Drücken Sie eine beliebige Taste auf der Vorderseite des Geräts, um die Tastenhilfe anzuzeigen. Drücken Sie dann auf [MENU], um das entsprechende Menüfenster anzuzeigen.
- 2 Drücken Sie die Taste [▲/▼] um zu **MENÜEINST.** zu wechseln, und drücken Sie dann [□/⏏].
- 3 Drücken Sie [▲/▼], um zu **Transparenz** zu navigieren, und drücken Sie dann [□/⏏].  
Das folgende Fenster wird angezeigt.

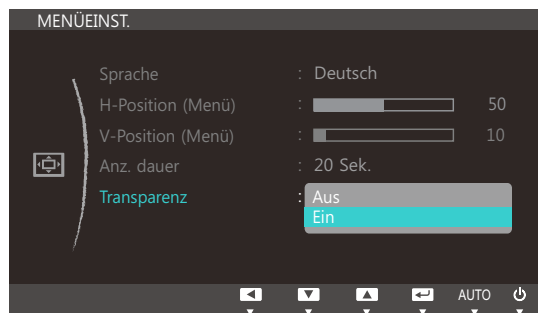

- 4 Drücken Sie die Taste [▲/▼] um zur gewünschten Sprache zu wechseln und drücken Sie [□/⏏].
- 5 Die gewählte Option wird aktiviert.

## 6.1 Reset

Setzt alle Einstellungen des Geräts auf die Werkseinstellungen zurück.

### 6.1.1 Initialisieren von Einstellungen Reset

- 1 Drücken Sie eine beliebige Taste auf der Vorderseite des Geräts, um die Tastenhilfe anzuzeigen. Drücken Sie dann auf [MENU], um das entsprechende Menüfenster anzuzeigen.
- 2 Drücken Sie [▲/▼], um zu **SETUP & RESET** zu navigieren, und drücken Sie dann [□/☞].
- 3 Drücken Sie [▲/▼], um zu **Reset** zu navigieren, und drücken Sie dann [□/☞].  
Das folgende Fenster wird angezeigt.

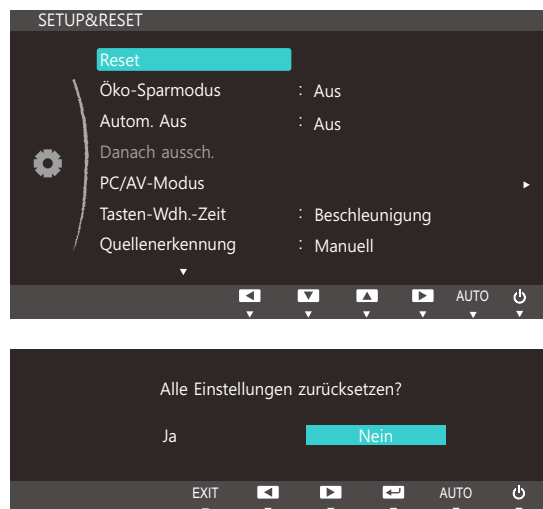

- 4 Drücken Sie die Taste [▲/▼] um zur gewünschten Option zu wechseln und drücken Sie [□/☞].
- 5 Die gewählte Option wird aktiviert.

## 6.2 Öko-Sparmodus

Mit der **Öko-Sparmodus**-Funktion reduzieren Sie den Stromverbrauch, indem Sie den Stromverbrauch der Monitoranzeige senken.



Dieses Menü ist nicht verfügbar, wenn **SAMSUNG MAGICBright** im **Optimalkontrast**-Modus ist.

### 6.2.1 Konfigurieren von Öko-Sparmodus

- 1 Drücken Sie eine beliebige Taste auf der Vorderseite des Geräts, um die Tastenhilfe anzuzeigen. Drücken Sie dann auf [MENU], um das entsprechende Menüfenster anzuzeigen.
- 2 Drücken Sie [▲/▼], um zu **SETUP & RESET** zu navigieren, und drücken Sie dann [□/↔].
- 3 Drücken Sie [▲/▼], um zu **Öko-Sparmodus** zu navigieren, und drücken Sie dann [□/↔]. Das folgende Fenster wird angezeigt.



- **75%**: Senken Sie den Energieverbrauch auf 75 % des Standardwerts.
  - **50%**: Senken Sie den Energieverbrauch auf 50% des Standardwerts.
  - **Aus**: Deaktivieren der Funktion **Öko-Sparmodus**.
- 4 Drücken Sie die Taste [▲/▼] um zur gewünschten Option zu wechseln und drücken Sie [□/↔].
  - 5 Die gewählte Option wird aktiviert.



## 6.3 Autom. Aus

Sie können das Gerät so einstellen, dass es automatisch ausgeschaltet wird.

### 6.3.1 Konfigurieren von Autom. Aus

- 1 Drücken Sie eine beliebige Taste auf der Vorderseite des Geräts, um die Tastenhilfe anzuzeigen. Drücken Sie dann auf [MENU], um das entsprechende Menüfenster anzuzeigen.
- 2 Drücken Sie [▲/▼], um zu **SETUP & RESET** zu navigieren, und drücken Sie dann [□/☞].
- 3 Drücken Sie [▲/▼], um zu **Autom. Aus** zu navigieren, und drücken Sie dann [□/☞]. Das folgende Fenster wird angezeigt.

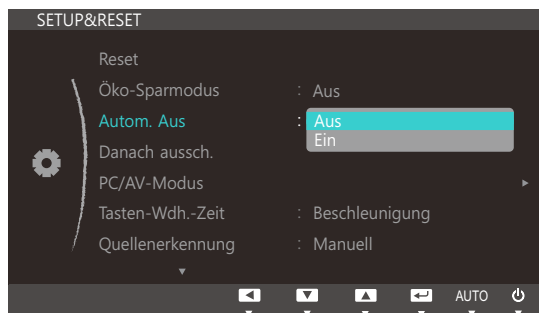

- **Aus:** Deaktiviert den Abschalttimer, sodass das Gerät nicht automatisch ausgeschaltet wird.
  - **Ein:** Aktiviert den Abschalttimer, sodass das Gerät automatisch ausgeschaltet wird.
- 4 Drücken Sie die Taste [▲/▼] um zur gewünschten Option zu wechseln und drücken Sie [□/☞].
  - 5 Die gewählte Option wird aktiviert.

## 6.4 Danach aussch.

Der Abschalttimer kann in einem Bereich von 1 bis 23 Stunden eingestellt werden. Das Gerät wird nach der festgelegten Anzahl von Stunden automatisch ausgeschaltet.



Diese Option ist nur verfügbar, wenn **Autom. Aus** auf **Ein** gesetzt ist.

### 6.4.1 Konfigurieren von Danach aussch.

- 1 Drücken Sie eine beliebige Taste auf der Vorderseite des Geräts, um die Tastenhilfe anzuzeigen. Drücken Sie dann auf [MENU], um das entsprechende Menüfenster anzuzeigen.
- 2 Drücken Sie [▲/▼], um zu **SETUP & RESET** zu navigieren, und drücken Sie dann [□/↔].
- 3 Drücken Sie [▲/▼], um zu **Danach aussch.** zu navigieren, und drücken Sie dann [□/↔].  
Das folgende Fenster wird angezeigt.

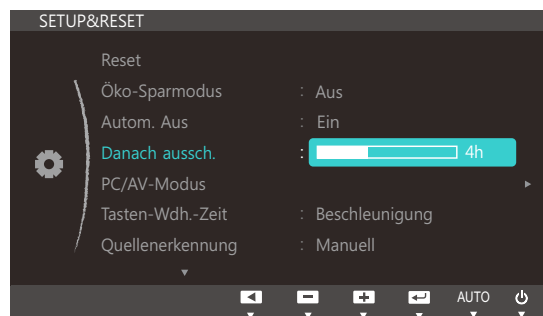

- 4 Drücken Sie [▲/▼], um **Danach aussch.** zu konfigurieren.



Bei Geräten zum Verkauf in Europa ist der **Autom. Aus** so eingestellt, dass er sich 4 Stunden nach dem Einschalten des Geräts aktiviert. Dies erfolgt in Einklang mit Vorschriften zur Stromversorgung. Wenn sich der Timer nicht aktivieren soll, gehen Sie zu **Menü** → **SETUP & RESET**, und stellen Sie **Autom. Aus** auf **Aus** ein.

## 6.5 PC/AV-Modus

Stellen Sie den **PC/AV-Modus** auf **AV** ein. Das Bild wird vergrößert. Diese Option ist nützlich, wenn Sie einen Film ansehen.



- Diese Funktion ist im Analogmodus nicht verfügbar.
- Nur bei Breitbildmodellen (16:9 oder 16:10) im Lieferumfang.
- Wenn sich der (auf „DVI“ eingestellte) Monitor im Energiesparmodus befindet oder die Meldung **Signalkabel prüfen** angezeigt wird, drücken Sie die **[MENU]**-Taste, um das Bildschirmmenü anzuzeigen. Sie können zwischen **PC** und **AV** auswählen.

### 6.5.1 Konfigurieren von PC/AV-Modus

- 1 Drücken Sie eine beliebige Taste auf der Vorderseite des Geräts, um die Tastenhilfe anzuzeigen. Drücken Sie dann auf **[MENU]**, um das entsprechende Menüfenster anzuzeigen.
- 2 Drücken Sie **[▲/▼]**, um zu **SETUP & RESET** zu navigieren, und drücken Sie dann **[□/⊞]**.
- 3 Drücken Sie **[▲/▼]**, um zu **PC/AV-Modus** zu navigieren, und drücken Sie dann **[□/⊞]**.  
Das folgende Fenster wird angezeigt.

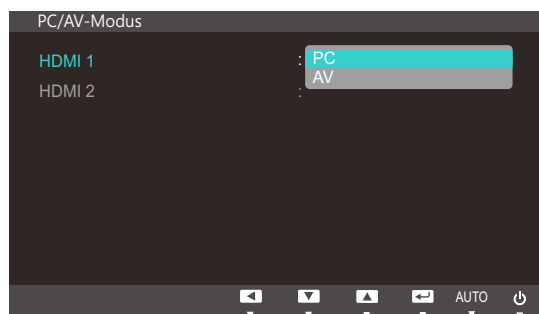
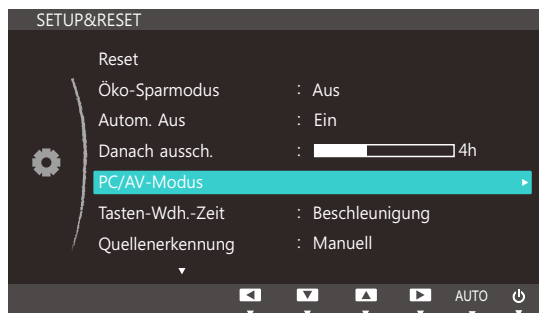

- 4 Drücken Sie die Taste **[▲/▼]** um zur gewünschten Option zu wechseln und drücken Sie **[□/⊞]**.
- 5 Die gewählte Option wird aktiviert.

## 6.6 Tasten-Wdh.-Zeit

Steuert die Reaktionszeit einer Taste, wenn die Taste gedrückt wird.

### 6.6.1 Konfigurieren von Tasten-Wdh.-Zeit

- 1 Drücken Sie eine beliebige Taste auf der Vorderseite des Geräts, um die Tastenhilfe anzuzeigen. Drücken Sie dann auf [MENU], um das entsprechende Menüfenster anzuzeigen.
- 2 Drücken Sie [▲/▼], um zu **SETUP & RESET** zu navigieren, und drücken Sie dann [□/☞].
- 3 Drücken Sie [▲/▼], um zu **Tasten-Wdh.-Zeit** zu navigieren, und drücken Sie dann [□/☞]. Das folgende Fenster wird angezeigt.

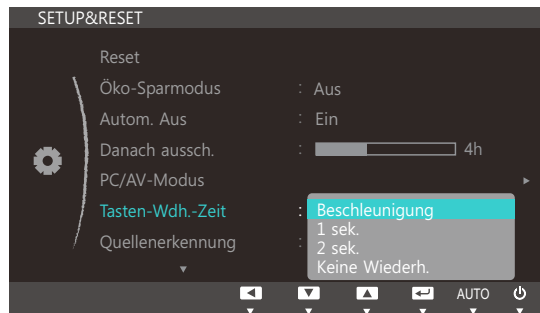

- Für **Beschleunigung** kann **1 s** oder **2 s** gewählt werden. Wenn **Keine Wiederh.** ausgewählt ist, wird ein Befehl beim Drücken einer Taste nur einmal ausgelöst.
- 4 Drücken Sie die Taste [▲/▼] um zur gewünschten Option zu wechseln und drücken Sie [□/☞].
  - 5 Die gewählte Option wird aktiviert.

## 6.7 Quellenerkennung

Aktivieren Sie **Quellenerkennung**.

### 6.7.1 Konfigurieren von Quellenerkennung

- 1 Drücken Sie eine beliebige Taste auf der Vorderseite des Geräts, um die Tastenhilfe anzuzeigen. Drücken Sie dann auf [MENU], um das entsprechende Menüfenster anzuzeigen.
- 2 Drücken Sie [▲/▼], um zu **SETUP & RESET** zu navigieren, und drücken Sie dann [□/☞].
- 3 Drücken Sie die Taste [▲/▼] um zu **Quellenerkennung** zu wechseln und drücken Sie [□/☞]. Das folgende Fenster wird angezeigt.

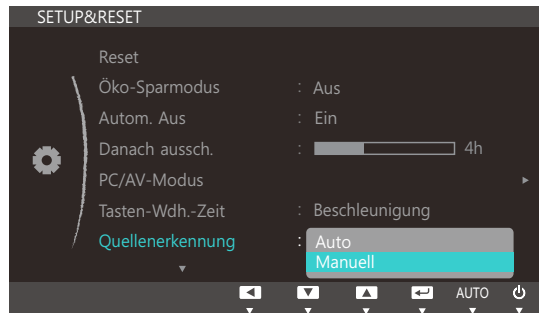

- **Auto:** Die Eingangsquelle wird automatisch erkannt.
  - **Manuell:** Zur manuellen Auswahl der Eingangsquelle.
- 4 Drücken Sie die Taste [▲/▼] um zur gewünschten Option zu wechseln und drücken Sie [□/☞].
  - 5 Die gewählte Option wird aktiviert.

## 6.8 Benutzerd. Taste

So können Sie **Benutzerd. Taste** anpassen.

### 6.8.1 Konfigurieren von Benutzerd. Taste

- 1 Drücken Sie eine beliebige Taste auf der Vorderseite des Geräts, um die Tastenhilfe anzuzeigen. Drücken Sie dann auf [MENU], um das entsprechende Menüfenster anzuzeigen.
- 2 Drücken Sie [▲/▼], um zu **SETUP & RESET** zu navigieren, und drücken Sie dann [□/☞].
- 3 Drücken Sie [▲/▼], um zu **Benutzerd. Taste** zu navigieren, und drücken Sie dann [□/☞].  
Das folgende Fenster wird angezeigt.

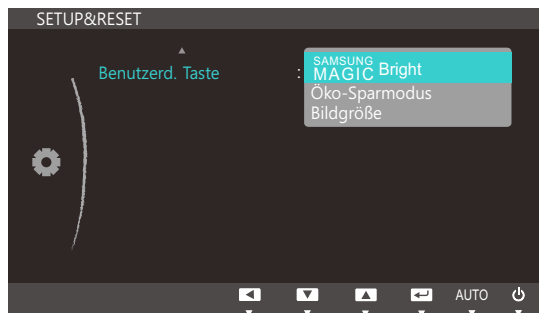

- **SAMSUNG MAGIC Bright - Öko-Sparmodus - Bildgröße**
- 4 Drücken Sie die Taste [▲/▼] um zur gewünschten Option zu wechseln und drücken Sie [□/☞].
  - 5 Die gewählte Option wird aktiviert.

## 7.1 INFORMATIONEN

Zeigt die aktuelle Eingangsquelle, Frequenz und Auflösung an.

### 7.1.1 Anzeigen von INFORMATIONEN

- 1 Drücken Sie eine beliebige Taste auf der Vorderseite des Geräts, um die Tastenhilfe anzuzeigen. Drücken Sie dann auf [MENU], um das entsprechende Menüfenster anzuzeigen.
- 2 Drücken Sie [▲/▼], um zu **INFORMATIONEN** zu navigieren. Die aktuelle Eingangsquelle, Frequenz und Auflösung wird angezeigt.

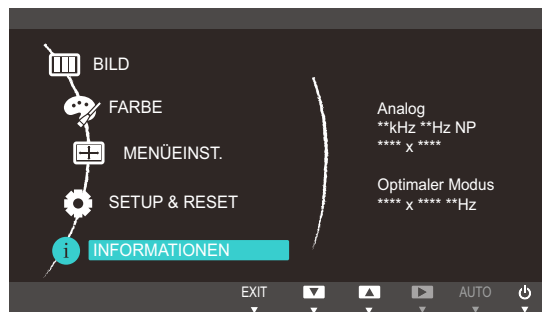

Die angezeigten Menüpunkte können je nach Modell unterschiedlich sein.

## 7.2 Konfigurieren von Helligkeit und Kontrast auf dem Startbildschirm

Wenn der Startbildschirm (also der Bildschirm ohne Menü) angezeigt wird, können Sie die **Helligkeit** oder den **Kontrast** mit den Tasten [☀] anpassen.

- 1 Drücken Sie eine beliebige Taste auf der Vorderseite des Geräts, um die Tastenhilfe anzuzeigen (wenn gerade kein Menü angezeigt wird). Drücken Sie anschließend auf [☀]. Das folgende Fenster wird angezeigt.

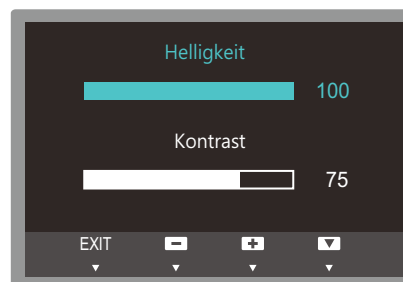

- 2 Drücken Sie die Taste [↔], um zwischen den Einstellungen für **Helligkeit** und **Kontrast** zu wechseln.
- 3 Passen Sie die Einstellung für **Helligkeit**, **Kontrast** mithilfe der Tasten [▲/▼] an.



## 7.3 Konfigurieren der Lautstärke auf dem Startbildschirm

Stellen Sie die **Lautstärke** durch Drücken der Taste [  ] ein, wenn die Erläuterungen zur Tastaturbelegung angezeigt werden.

- 1 Drücken Sie eine beliebige Taste auf der Vorderseite des Geräts, um die Tastenhilfe anzuzeigen (wenn gerade kein Menü angezeigt wird). Drücken Sie anschließend auf [  ]. Das folgende Fenster wird angezeigt.



- 2 Passen Sie die Einstellung für **Lautstärke** mithilfe der Tasten [  /  ] an.



- Diese Funktion ist nur im **HDMI**-Modus verfügbar.
- Die Auto Mute-Funktion am Gerät kann zu schlechter Tonqualität eines angeschlossenen Eingangsgeräts führen (z. B. Stummschaltung oder abgehackter Ton beim Anschließen von Kopfhörern oder Lautsprechern).

Stellen Sie die Lautstärke des Eingangsgeräts auf mindestens 20 %, und kontrollieren Sie die Lautstärke über die Lautstärkeregelung (  /  ) am Gerät.

- Was ist Auto Mute?

Mit dieser Funktion wird der Ton stummgeschaltet, um die Tonqualität bei Rauschen oder schwachem Eingangssignal (häufig durch die Lautstärkeregelung am Eingangsgerät verursacht) zu verbessern.

## 8.1 MagicTune



### 8.1.1 Was ist "MagicTune"?



"MagicTune" ist eine Software, die bei den Monitoreinstellungen unterstützt. Sie zeigt umfassende Beschreibungen von Monitorfunktionen und leicht verständlichen Handlungsanweisungen an.

Sie können das Gerät mit der Maus und der Tastatur einrichten, ohne seine Bedientasten zu verwenden.

### 8.1.2 Installieren der Software

- 1 Legen Sie die Installations-CD in das CD-Laufwerk ein.
- 2 Wählen Sie das Installationsprogramm für "MagicTune".
  -  Wenn im Hauptfenster nicht das Popup für die Softwareinstallation angezeigt wird, suchen Sie die Installationsdatei für "MagicTune" auf der CD-ROM und doppelklicken Sie darauf.
- 3 Wählen Sie die Sprache der Installation aus, und klicken Sie auf "Next".
- 4 Führen Sie die restlichen Schritte der Softwareinstallation gemäß den Anweisungen auf dem Bildschirm bis zum Ende durch.
  - 
    - Die Software kann möglicherweise nicht richtig funktionieren, wenn Sie den Computer nach der Installation nicht neu starten.
    - Das "MagicTune"-Symbol wird möglicherweise nicht angezeigt. Dies hängt vom Computersystem und der Spezifikation des Monitors ab.
    - Wenn das Symbol nicht erscheint, drücken Sie auf F5.

### Einschränkungen und Probleme bei der Installation ("MagicTune™")

Die Installation von "MagicTune™" wird von Faktoren wie Grafikkarte, Hauptplatine und Netzwerkumgebung beeinflusst.

### Systemanforderungen

#### Betriebssystem

- Windows XP, Windows Vista, Windows 7, Windows 8

## 8.1.3 Entfernen der Software

Sie können "MagicTune™" nur mit **Software** in der Systemsteuerung von Windows entfernen.

Führen Sie zum Entfernen von "MagicTune™" die folgenden Schritte aus.

- 1 Klicken Sie auf **Start**, wählen Sie **Einstellungen** und dann **Systemsteuerung**.  
Für Windows XP klicken Sie im Menü auf **Start** und dann auf **Systemsteuerung**.
- 2 Doppelklicken Sie in der Systemsteuerung auf das Symbol **Software**.
- 3 Markieren Sie im Fenster **Software** das Programm "MagicTune™".
- 4 Klicken Sie auf die Schaltfläche **Deinstallieren/Ändern**, um das Programm zu entfernen.
- 5 Klicken Sie auf **Ja**, um die Deinstallation von "MagicTune™" zu starten.
- 6 Warten Sie, bis eine Meldung anzeigt, dass die Software vollständig entfernt worden ist.





Technischen Support, häufig gestellte Fragen und Informationen zu Softwareupgrades für "MagicTune™" finden Sie auf unserer Website ([http://www.samsung.com/us/consumer/learningresources/monitor/magetune/pop\\_intro.html](http://www.samsung.com/us/consumer/learningresources/monitor/magetune/pop_intro.html)).

## 8.2 MultiScreen



Mit "MultiScreen" können Sie den Monitor in verschiedene Bereiche unterteilen.

### 8.2.1 Installieren der Software

- 1 Legen Sie die Installations-CD in das CD-Laufwerk ein.
- 2 Wählen Sie das Installationsprogramm für "MultiScreen".
  -  Wenn im Hauptfenster nicht das Popup für die Softwareinstallation angezeigt wird, suchen Sie die Installationsdatei für "MultiScreen" auf der CD-ROM und doppelklicken Sie darauf.
- 3 Wenn der Installations-Assistent angezeigt wird, klicken Sie auf "Next".
- 4 Führen Sie die restlichen Schritte der Softwareinstallation gemäß den Anweisungen auf dem Bildschirm bis zum Ende durch.
  - 
    - Die Software kann möglicherweise nicht richtig funktionieren, wenn Sie den Computer nach der Installation nicht neu starten.
    - Das "MultiScreen"-Symbol wird möglicherweise nicht angezeigt. Dies hängt vom Computersystem und der Spezifikation des Monitors ab.
    - Wenn das Symbol nicht erscheint, drücken Sie auf F5.

### Einschränkungen und Probleme bei der Installation ("MultiScreen")

Die Installation von "MultiScreen" wird von Faktoren wie Grafikkarte, Hauptplatine und Netzwerkumgebung beeinflusst.

#### Systemanforderungen

Betriebssystem

- Windows™ 2000
- Windows XP Home Edition
- Windows XP Professional
- Windows Vista 32 Bit
- Windows 7 32 Bit
- Windows 8 32 Bit

 Für "MultiScreen" werden Betriebssysteme ab Windows 2000 empfohlen.

## Hardware

- Hauptspeicher: Mindestens 32 MB
- Festplatte: Mindestens 60MB verfügbar

### 8.2.2 Entfernen der Software

Klicken Sie auf **Start**, und wählen Sie den Befehl **Einstellungen/Systemsteuerung** aus. Doppelklicken Sie dann auf **Software**.

Wählen Sie in der Liste "MultiScreen" aus und klicken Sie dann auf die Schaltfläche **Hinzufügen/Entfernen**.

## 9.1 Anforderungen vor einer Kontaktaufnahme mit dem Samsung-Kundendienstcenter

### 9.1.1 Testen des Geräts



Bevor Sie sich an das Samsung-Kundendienstcenter wenden, testen Sie Ihr Gerät folgendermaßen. Wenn das Problem weiterhin besteht, wenden Sie sich an das Samsung-Kundendienstcenter.

Überprüfen Sie, ob Ihr Gerät ordnungsgemäß funktioniert, indem Sie die Funktion für den Gerätetest verwenden.

Wenn sich der Bildschirm ausschaltet und die Betriebsanzeige blinkt, obwohl das Gerät ordnungsgemäß an einem PC angeschlossen ist, führen Sie eine Selbstdiagnose durch.

- 1 Schalten Sie den PC und das Gerät aus.
- 2 Ziehen Sie das Kabel vom Gerät ab.
- 3 Einschalten des Geräts.
- 4 Wenn die Meldung **Signalkabel prüfen** angezeigt wird, funktioniert das Gerät normal.



Wenn der Bildschirm leer bleibt, überprüfen Sie das Computersystem, die Videokarte und das Kabel.

### 9.1.2 Überprüfen von Auflösung und Frequenz

In einem Modus, der die unterstützte Auflösung übersteigt (siehe "10.3 Tabelle der Standardsignalmodi"), wird für kurze Zeit die Meldung **ungeeign. Modus** angezeigt.

### 9.1.3 Überprüfen Sie folgenden Punkte.

#### Installationsproblem (PC-Modus)

Problem	Lösungen
Der Bildschirm wird ständig ein- und ausgeschaltet.	Prüfen Sie, ob das Kabel zwischen dem Gerät und PC ordnungsgemäß angeschlossen ist und die Anschlüsse fest sitzen. (Siehe "2.2 Anschließen und Verwenden eines PCs")

## Bildschirmproblem

Problem	Lösungen
Die Netz-LED ist ausgeschaltet. Der Bildschirm wird nicht eingeschaltet.	Prüfen Sie, ob das Netzkabel korrekt angeschlossen ist. (Siehe "2.2 Anschließen und Verwenden eines PCs")
Die Meldung <b>Signalkabel prüfen</b> wird angezeigt.	Prüfen Sie, ob das Kabel richtig am Gerät angeschlossen ist. (Siehe "2.2 Anschließen und Verwenden eines PCs")
	Überprüfen Sie, ob das angeschlossene Gerät eingeschaltet ist.
Die Meldung <b>ungeeign. Modus</b> wird angezeigt.	Diese Meldung wird angezeigt, wenn das Grafikkartensignal die maximale Auflösung oder Frequenz des Geräts übersteigt.
	Ändern Sie die maximale Auflösung und Frequenz auf einen der möglichen Werte. Weitere Informationen finden Sie in der Tabelle mit Standardsignalmodi (seite 86).
Die Bilder auf dem Bildschirm sind verzerrt.	Überprüfen Sie die Kabelverbindung zum Gerät (siehe "2.2 Anschließen und Verwenden eines PCs").
Das Bild ist unscharf. Das Bild ist verschwommen.	Passen Sie <b>Grob</b> (seite 52) und <b>Fein</b> (seite 53) an.
	Entfernen Sie alle Zubehörteile (Videoverlängerungskabel usw.) und versuchen Sie es erneut.
	Stellen Sie Auflösung und Frequenz auf die empfohlenen Werte ein. (Siehe "10.1 Allgemein")
Das Bild ist verwackelt oder zittert.	Überprüfen Sie, ob die Auflösung und Frequenz des PCs auf einen mit dem Gerät kompatiblen Bereich eingestellt sind. Ändern Sie dann, falls erforderlich, die Einstellungen. Schauen Sie dazu in der Tabelle der Standardsignalmodi (seite 86) in diesem Handbuch und im Menü <b>INFORMATIONEN</b> des Geräts nach.
Auf dem Bildschirm bleiben Schatten oder Nachbilder zurück.	
Der Bildschirm ist zu hell. Der Bildschirm ist zu dunkel.	Passen Sie <b>Helligkeit</b> (seite 41) und <b>Kontrast</b> (seite 42) an.
Die Bildschirmfarbe ist ungleichmäßig.	Ändern Sie die Einstellungen für <b>FARBE</b> . (Siehe "Konfigurieren des Farbtons")
Die Farben auf dem Bildschirm haben einen Schatten und sind verzerrt.	Ändern Sie die Einstellungen für <b>FARBE</b> . (Siehe "Konfigurieren des Farbtons")

Problem	Lösungen
Die weiße Farbe wird nicht korrekt angezeigt.	Ändern Sie die Einstellungen für <b>FARBE</b> . (Siehe " Konfigurieren des Farbtons")
Auf dem Bildschirm wird kein Bild angezeigt und die Netz-LED blinkt alle 0,5 bis 1 Sekunde.	Das Gerät befindet sich im Stromsparmmodus.
	Drücken Sie eine beliebige Taste auf der Tastatur oder bewegen Sie die Maus, um zum vorherigen Bildschirm zurückzukehren.

### Tonproblem

Problem	Lösungen
Kein Ton.	Überprüfen Sie den Anschluss des Audiokabels, oder regeln Sie die Lautstärke.
	Prüfen Sie die eingestellte Lautstärke.
Die Lautstärke ist zu niedrig.	Stellen Sie die Lautstärke ein.
	Wenn die Lautstärke auch nach dem Einstellen auf den höchsten Wert noch zu niedrig ist, stellen Sie die Lautstärke Ihrer PC-Soundkarte oder des Softwareprogramms ein.

### Probleme mit dem Anzeigegerät

Problem	Lösungen
Beim Starten des PCs ertönt ein Signalton.	Wenn ein Alarmton (Piepsen) ertönt, während Ihr PC startet, führen Sie eine Wartung Ihres PCs durch.



## 9.2 F &amp; A

Frage	Antwort
Wie kann ich die Frequenz ändern?	<p>Stellen Sie die Frequenz auf Ihrer Grafikkarte ein.</p> <ul style="list-style-type: none"> <li>• Windows XP: Öffnen Sie <b>Systemsteuerung</b> → <b>Darstellung und Designs</b> → <b>Anzeige</b> → <b>Einstellungen</b> → <b>Erweitert</b> → <b>Monitor</b>, und ändern Sie unter <b>Monitoreinstellungen</b> die <b>Bildschirmaktualisierungsrate</b>.</li> <li>• Windows ME/2000: Öffnen Sie <b>Systemsteuerung</b> → <b>Anzeige</b> → <b>Einstellungen</b> → <b>Erweitert</b> → <b>Monitor</b>, und ändern Sie unter <b>Monitoreinstellungen</b> die <b>Bildschirmaktualisierungsrate</b>.</li> <li>• Windows Vista: Öffnen Sie <b>Systemsteuerung</b> → <b>Darstellung und Anpassung</b> → <b>Anpassen</b> → <b>Anzeigeeinstellungen</b> → <b>Erweiterte Einstellungen</b> → <b>Monitor</b>, und ändern Sie unter <b>Monitoreinstellungen</b> die <b>Bildschirmaktualisierungsrate</b>.</li> <li>• Windows 7: Öffnen Sie <b>Systemsteuerung</b> → <b>Darstellung und Anpassung</b> → <b>Anzeige</b> → <b>Bildschirmauflösung</b> → <b>Erweiterte Einstellungen</b> → <b>Monitor</b>, und ändern Sie unter <b>Monitoreinstellungen</b> die <b>Bildschirmaktualisierungsrate</b>.</li> <li>• Windows 8: Öffnen Sie <b>Einstellungen</b> → <b>Systemsteuerung</b> → <b>Darstellung und Anpassung</b> → <b>Anzeige</b> → <b>Bildschirmauflösung</b> → <b>Erweiterte Einstellungen</b> → <b>Monitor</b>, und ändern Sie unter <b>Monitoreinstellungen</b> die <b>Bildschirmaktualisierungsrate</b>.</li> </ul>

Frage	Antwort
Wie wird die Auflösung eingestellt?	<ul style="list-style-type: none"> <li>• Windows XP: Wechseln Sie zu <b>Systemsteuerung</b> → <b>Darstellung und Designs</b> → <b>Anzeige</b> → <b>Einstellungen</b> und passen Sie die Auflösung an.</li> <li>• Windows ME/2000: Wechseln Sie zu <b>Systemsteuerung</b> → <b>Anzeige</b> → <b>Einstellungen</b> und passen Sie die Auflösung an.</li> <li>• Windows Vista: Wechseln Sie zu <b>Systemsteuerung</b> → <b>Darstellung und Anpassung</b> → <b>Anpassung</b> → <b>Anzeigeeinstellungen</b> und passen Sie die Auflösung an.</li> <li>• Windows 7: Wechseln Sie zu <b>Systemsteuerung</b> → <b>Darstellung und Anpassung</b> → <b>Anzeige</b> → <b>Auflösung anpassen</b> und passen Sie die Auflösung an.</li> <li>• Windows 8: Wechseln Sie zu <b>Einstellungen</b> → <b>Systemsteuerung</b> → <b>Darstellung und Anpassung</b> → <b>Anzeige</b> → <b>Auflösung anpassen</b> und passen Sie die Auflösung an.</li> </ul>
Wie aktiviere ich den Energiesparmodus?	<ul style="list-style-type: none"> <li>• Windows XP: Stellen Sie den Energiesparmodus unter <b>Systemsteuerung</b> → <b>Darstellung und Designs</b> → <b>Anzeige</b> → <b>Bildschirmschonereinstellungen</b> oder im BIOS SETUP des PCs ein.</li> <li>• Windows ME/2000: Stellen Sie den Energiesparmodus unter <b>Systemsteuerung</b> → <b>Anzeige</b> → <b>Bildschirmschonereinstellungen</b> oder im BIOS SETUP des PCs ein.</li> <li>• Windows Vista: Stellen Sie den Energiesparmodus unter <b>Systemsteuerung</b> → <b>Darstellung und Anpassung</b> → <b>Anpassung</b> → <b>Bildschirmschonereinstellungen</b> oder im BIOS SETUP des PCs ein.</li> <li>• Windows 7: Stellen Sie den Energiesparmodus unter <b>Systemsteuerung</b> → <b>Darstellung und Anpassung</b> → <b>Anpassung</b> → <b>Bildschirmschonereinstellungen</b> oder im BIOS SETUP des PCs ein.</li> <li>• Windows 8: Stellen Sie den Energiesparmodus unter <b>Einstellungen</b> → <b>Systemsteuerung</b> → <b>Darstellung und Anpassung</b> → <b>Anpassung</b> → <b>Bildschirmschonereinstellungen</b> oder im BIOS SETUP des PCs ein.</li> </ul>



Weitere Informationen zur Anpassung finden Sie im Benutzerhandbuch des PCs oder der Grafikkarte.



## 10.1 Allgemein

Modellname		S27C750P
Display	Größe	27 Zoll (68 cm)
	Anzeigebereich	597,6 mm (H) x 336,15 mm (V)
	Pixelabstand	0,31125 mm (H) x 0,31125 mm (V)
Synchronisierung	Horizontalfrequenz	30 – 81 kHz
	Vertikalfrequenz	56 – 75 Hz
Bildschirmfarben		16,7 Mio
Auflösung	Optimale Auflösung	1920 x 1080 bei 60 Hz
	Maximale Auflösung	1920 x 1080 bei 60 Hz
Maximaler Pixeltakt		148 MHz (Analog, HDMI)
Stromversorgung		Dieses Gerät benötigt 100 bis 240 V. Sehen Sie auf dem Aufkleber auf der Rückseite des Geräts nach, da die Standardspannung von Land zu Land unterschiedlich sein kann.
Signalanschlüsse		D-Sub-Kabel, 15-polig-auf-15-polig, trennbar HDMI zu DVI-Kabel, trennbar HDMI-Kabel, trennbar
Abmessungen (BxHxT) / Gewicht	ohne Standfuß	624,6 x 371,3 x 32,3 mm
	mit Standfuß	624,6 X 515,6 X 200 mm / 5,8 kg
Umgebungsbedingungen	Betrieb	Temperatur : 10°C – 40°C (50°F – 104°F) Luftfeuchtigkeit : 10 % – 80 %, nicht kondensierend
	Aufbewahrung	Temperatur : -20°C – 45°C (-4°F – 113°F) Luftfeuchtigkeit : 5 % – 95 %, nicht kondensierend



## Technische Daten

Modellname	S27C750P
Plug & Play	Dieser Monitor kann auf jedem Plug & Play-fähigen System installiert werden. Durch den Datenaustausch zwischen dem Monitor und dem Computersystem werden die Monitoreinstellungen optimiert. Die Installation des Monitors wird automatisch durchgeführt. Sie können die Installationseinstellungen nach Wunsch auch manuell anpassen.
Bildschirmpunkte (Pixel)	Aufgrund fertigungstechnischer Gegebenheiten ist bei dieser LCD-Anzeige etwa 1 Pixel aus einer Million (1 ppm) heller oder dunkler als normal. Dies beeinträchtigt die Geräteleistung nicht.



Unangekündigte Änderungen der oben genannten technischen Daten des Geräts zum Zweck der Qualitätssteigerung sind vorbehalten.



Dies ist ein digitales Gerät der Klasse B.

## 10.2 Energiesparmodus

Mit der Energiesparfunktion des Geräts wird der Stromverbrauch des Geräts gesenkt, indem der Bildschirm ausgeschaltet wird und die Farbe der Netz-LED wechselt, wenn das Gerät über einen angegebenen Zeitraum nicht verwendet wird. Der Strom wird im Energiesparmodus nicht ausgeschaltet. Drücken Sie eine beliebige Taste auf der Tastatur oder bewegen Sie die Maus, um den Bildschirm wieder einzuschalten. Der Energiesparmodus steht nur zur Verfügung, wenn das Gerät an einen PC mit in einer Energiesparfunktion angeschlossen ist.

Energiesparmodus	Energy Star-Stromverbrauch	Energiesparmodus	Ausschalten (Netztaste aus)
Stromversorgungsanzeige	Ein	Blinkt	Aus
Leistungsaufnahme	29 W	0,3 W (typisch) Max. 0,45 W	0,3 W (typisch) Max. 0,45 W



- Der angezeigte Stromverbrauch kann je nach den Betriebsbedingungen oder wenn die Einstellungen geändert werden, unterschiedlich sein.
- ENERGY STAR® ist eine in den USA registrierte Marke der United States Environmental Protection Agency (US-Umweltschutzbehörde).

Der Energy Star-Stromverbrauch wurde mit der Testmethode gemäß dem aktuellen Energy Star®-Standard ermittelt.

- Zur Reduzierung des Stromverbrauchs auf 0 Watt schalten Sie den Netzschalter auf der Rückseite des Geräts aus, oder ziehen Sie das Netzkabel ab. Achten Sie darauf, das Netzkabel abzuziehen, wenn Sie das Gerät für einen längeren Zeitraum nicht verwenden. Wenn Sie den Stromverbrauch auf 0 Watt reduzieren möchten, der Netzschalter jedoch nicht verfügbar ist, ziehen Sie das Netzkabel heraus.

### 10.3 Tabelle der Standardsignalmodi



- Bei diesem Gerät können Sie aufgrund der Beschaffenheit des Bildschirms für jedes Bildschirmformat nur eine optimale Auflösung einstellen. Daher kann eine andere als die angegebene Auflösung die Bildqualität verschlechtern. Um dies zu vermeiden, wird empfohlen, die für die Bildschirmgröße Ihres Geräts angegebene optimale Auflösung zu wählen.
- Überprüfen Sie die Frequenz, wenn Sie einen (an einen PC angeschlossenen) CDT-Monitor gegen einen LCD-Monitor austauschen. Wenn der LCD-Monitor eine Frequenz von 85 Hz nicht unterstützt, stellen Sie die vertikale Frequenz mithilfe des CDT-Monitors auf 60 Hz ein, bevor Sie den LCD-Monitor anschließen.

Wenn ein Signal, das bei den unten stehenden Standardsignalmodi aufgeführt ist, von Ihrem PC übertragen wird, wird der Bildschirm automatisch angepasst. Wenn der PC keinen Standardsignalmodus überträgt, ist der Bildschirm bei eingeschalteter Netz-LED leer. Ändern Sie die Einstellungen in diesem Fall anhand der folgenden Tabelle und schlagen Sie im Benutzerhandbuch der Grafikkarte nach.

Auflösung	Horizontalfrequenz (kHz)	Vertikalfrequenz (Hz)	Pixeltakt (MHz)	Synchronisationspolarität (H/V)
IBM, 720 x 400	31,469	70,087	28,322	-/+
MAC, 640 x 480	35,000	66,667	30,240	-/-
MAC, 832 x 624	49,726	74,551	57,284	-/-
MAC, 1152 x 870	68,681	75,062	100,000	-/-
VESA, 640 x 480	31,469	59,940	25,175	-/-
VESA, 640 x 480	37,861	72,809	31,500	-/-
VESA, 640 x 480	37,500	75,000	31,500	-/-
VESA, 800 x 600	35,156	56,250	36,000	+/+
VESA, 800 x 600	37,879	60,317	40,000	+/+
VESA, 800 x 600	48,077	72,188	50,000	+/+
VESA, 800 x 600	46,875	75,000	49,500	+/+
VESA, 1024 x 768	48,363	60,004	65,000	-/-
VESA, 1024 x 768	56,476	70,069	75,000	-/-
VESA, 1024 x 768	60,023	75,029	78,750	+/+
VESA, 1152 x 864	67,500	75,000	108,000	+/+
VESA, 1280 x 720	45,000	60,000	74,250	+/+
VESA, 1280 x 800	49,702	59,810	83,500	-/+
VESA, 1280 x 1024	63,981	60,020	108,000	+/+
VESA, 1280 x 1024	79,976	75,025	135,000	+/+

Auflösung	Horizontalfrequenz (kHz)	Vertikalfrequenz (Hz)	Pixeltakt (MHz)	Synchronisationspolarität (H/V)
VESA, 1440 x 900	55,935	59,887	106,500	-/+
VESA, 1600 x 900	60,000	60,000	108,000	+/+
VESA, 1680 x 1050	65,290	59,954	146,250	-/+
VESA, 1920 x 1080	67,500	60,000	148,500	+/+

## HDMI

Auflösung	Horizontalfrequenz (kHz)	Vertikalfrequenz (Hz)	Pixeltakt (MHz)	Synchronisationspolarität (H/V)
720 x 480,480p	31,470	59,940	27,000	+/+
720 x 576,576p	31,250	50,000	27,000	+/+
1280 x 720,720p	37,500	50,000	74,250	+/+
1280 x 720,720p	45,000	60,000	74,250	+/+
1920 x 1080,1080p	56,250	50,000	148,500	+/+
1920 x 1080,1080p	67,500	60,000	148,500	+/+



- **Horizontalfrequenz**

Die Zeit zum Abtasten einer Zeile von links nach rechts wird als Horizontalzyklus bezeichnet. Der Kehrwert des Horizontalzyklus ist die Horizontalfrequenz. Die Horizontalfrequenz wird in kHz angegeben.

- **Vertikalfrequenz**

Indem das gleiche Bild Dutzende Male pro Sekunde wiederholt wird, wirken die Bilder natürlich. Die Wiederholfrequenz wird als „vertikale Frequenz“ oder „Bildwiederholrate“ bezeichnet und in Hz angegeben.

## Kontakt zu Samsung



Falls Sie Fragen oder Anregungen zu Samsung-Produkten haben, freuen wir uns über Ihre Kontaktaufnahme mit der Samsung-Kundenbetreuung

NORTH AMERICA		
U.S.A	1-800-SAMSUNG (726-7864)	<a href="http://www.samsung.com">http://www.samsung.com</a>
CANADA	1-800-SAMSUNG (726-7864)	<a href="http://www.samsung.com/ca">http://www.samsung.com/ca</a> (English) <a href="http://www.samsung.com/ca_fr">http://www.samsung.com/ca_fr</a> (French)
MEXICO	01-800-SAMSUNG (726-7864)	<a href="http://www.samsung.com">http://www.samsung.com</a>

LATIN AMERICA		
ARGENTINE	0800-333-3733	<a href="http://www.samsung.com">http://www.samsung.com</a>
BOLIVIA	800-10-7260	<a href="http://www.samsung.com">http://www.samsung.com</a>
BRAZIL	0800-124-421 4004-0000	<a href="http://www.samsung.com">http://www.samsung.com</a>
CHILE	800-SAMSUNG (726-7864) From mobile 02-24 82 82 00	<a href="http://www.samsung.com/cl">http://www.samsung.com/cl</a>
COLOMBIA	01-8000 112 112 Bogotá: 6001272	<a href="http://www.samsung.com/co">http://www.samsung.com/co</a>
COSTA RICA	0-800-507-7267	<a href="http://www.samsung.com/latin">http://www.samsung.com/latin</a> (Spanish) <a href="http://www.samsung.com/latin_en">http://www.samsung.com/latin_en</a> (English)
DOMINICA	1-800-751-2676	<a href="http://www.samsung.com/latin">http://www.samsung.com/latin</a> (Spanish) <a href="http://www.samsung.com/latin_en">http://www.samsung.com/latin_en</a> (English)
ECUADOR	1-800-10-7267	<a href="http://www.samsung.com/latin">http://www.samsung.com/latin</a> (Spanish) <a href="http://www.samsung.com/latin_en">http://www.samsung.com/latin_en</a> (English)
EL SALVADOR	800-6225	<a href="http://www.samsung.com/latin">http://www.samsung.com/latin</a> (Spanish) <a href="http://www.samsung.com/latin_en">http://www.samsung.com/latin_en</a> (English)



LATIN AMERICA		
GUATEMALA	1-800-299-0013	<a href="http://www.samsung.com/latin">http://www.samsung.com/latin</a> (Spanish) <a href="http://www.samsung.com/latin_en">http://www.samsung.com/latin_en</a> (English)
HONDURAS	800-27919267	<a href="http://www.samsung.com/latin">http://www.samsung.com/latin</a> (Spanish) <a href="http://www.samsung.com/latin_en">http://www.samsung.com/latin_en</a> (English)
JAMAICA	1-800-234-7267	<a href="http://www.samsung.com">http://www.samsung.com</a>
NICARAGUA	00-1800-5077267	<a href="http://www.samsung.com/latin">http://www.samsung.com/latin</a> (Spanish) <a href="http://www.samsung.com/latin_en">http://www.samsung.com/latin_en</a> (English)
PANAMA	800-7267	<a href="http://www.samsung.com/latin">http://www.samsung.com/latin</a> (Spanish) <a href="http://www.samsung.com/latin_en">http://www.samsung.com/latin_en</a> (English)
PARAGUAY	009-800-542-0001	<a href="http://www.samsung.com">http://www.samsung.com</a>
PERU	0-800-777-08 (Only from landline) 336-8686 (From HHP & landline)	<a href="http://www.samsung.com">http://www.samsung.com</a>
PUERTO RICO	1-800-682-3180	<a href="http://www.samsung.com">http://www.samsung.com</a>
TRINIDAD & TOBAGO	1-800-SAMSUNG (726-7864)	<a href="http://www.samsung.com">http://www.samsung.com</a>
URUGUAY	000-405-437-33	<a href="http://www.samsung.com">http://www.samsung.com</a>
VENEZUELA	0-800-100-5303	<a href="http://www.samsung.com">http://www.samsung.com</a>

EUROPE		
AUSTRIA	0810 - SAMSUNG (7267864, € 0.07/min)	<a href="http://www.samsung.com">http://www.samsung.com</a>
BELGIUM	02-201-24-18	<a href="http://www.samsung.com/be">http://www.samsung.com/be</a> (Dutch) <a href="http://www.samsung.com/be_fr">http://www.samsung.com/be_fr</a> (French)
BOSNIA	051 133 1999	<a href="http://www.samsung.com">http://www.samsung.com</a>
BULGARIA	07001 33 11 , normal tariff	<a href="http://www.samsung.com">http://www.samsung.com</a>
CROATIA	062 SAMSUNG (062 726 786)	<a href="http://www.samsung.com">http://www.samsung.com</a>

EUROPE		
CYPRUS	8009 4000 only from landline (+30) 210 6897691 from mobile and land line	<a href="http://www.samsung.com">http://www.samsung.com</a>
CZECH	800 - SAMSUNG (800-726786)	<a href="http://www.samsung.com">http://www.samsung.com</a>
	Samsung Electronics Czech and Slovak, s.r.o., Oasis Florenc, Sokolovská 394/17, 180 00, Praha 8 till 8.2.2013 . From 8.2.2013: Samsung Electronics Czech and Slovak, s.r.o. V Parku 2343/24, 148 00 - Praha 4	
DENMARK	70 70 19 70	<a href="http://www.samsung.com">http://www.samsung.com</a>
EIRE	0818 717100	<a href="http://www.samsung.com">http://www.samsung.com</a>
ESTONIA	800-7267	<a href="http://www.samsung.com/ee">http://www.samsung.com/ee</a>
FINLAND	030-6227 515	<a href="http://www.samsung.com">http://www.samsung.com</a>
FRANCE	01 48 63 00 00	<a href="http://www.samsung.com/fr">http://www.samsung.com/fr</a>
GERMANY	0180 5 SAMSUNG bzw. 0180 5 7267864* (*0,14 €/Min. aus dem dt. Festnetz, aus dem Mobilfunk max. 0,42 €/Min.)	<a href="http://www.samsung.com">http://www.samsung.com</a>
GREECE	80111-SAMSUNG (80111 726 7864) only from land line (+30) 210 6897691 from mobile and land line	<a href="http://www.samsung.com">http://www.samsung.com</a>
HUNGARY	06-80-SAMSUNG (726-7864)	<a href="http://www.samsung.com">http://www.samsung.com</a>
ITALIA	800-SAMSUNG (726-7864)	<a href="http://www.samsung.com">http://www.samsung.com</a>
LATVIA	8000-7267	<a href="http://www.samsung.com/lv">http://www.samsung.com/lv</a>
LITHUANIA	8-800-77777	<a href="http://www.samsung.com/lt">http://www.samsung.com/lt</a>
LUXEMBURG	261 03 710	<a href="http://www.samsung.com">http://www.samsung.com</a>
MONTENEGRO	020 405 888	<a href="http://www.samsung.com">http://www.samsung.com</a>
NETHERLANDS	0900 - SAMSUNG (0900-7267864) (€ 0,10/Min)	<a href="http://www.samsung.com">http://www.samsung.com</a>
NORWAY	815 56480	<a href="http://www.samsung.com">http://www.samsung.com</a>
POLAND	0 801-1SAMSUNG(172-678) * lub +48 22 607-93-33 ** * (całkowity koszt połączenia jak za 1 impuls według taryfy operatora) ** (koszt połączenia według taryfy operatora)	<a href="http://www.samsung.com/pl">http://www.samsung.com/pl</a>

EUROPE		
PORTUGAL	808 20 - SAMSUNG (808 20 7267)	<a href="http://www.samsung.com">http://www.samsung.com</a>
RUMANIA	08008 SAMSUNG (08008 726 7864) TOLL FREE No.	<a href="http://www.samsung.com">http://www.samsung.com</a>
SERBIA	+381 11 321 6899 (old number still active 0700 7267864)	<a href="http://www.samsung.com">http://www.samsung.com</a>
SLOVAKIA	0800 - SAMSUNG (0800-726 786)	<a href="http://www.samsung.com">http://www.samsung.com</a>
SPAIN	902 - 1 - SAMSUNG (902 172 678)	<a href="http://www.samsung.com">http://www.samsung.com</a>
SWEDEN	0771 726 7864 (SAMSUNG)	<a href="http://www.samsung.com">http://www.samsung.com</a>
SWITZERLAND	0848-SAMSUNG (7267864, CHF 0.08/min)	<a href="http://www.samsung.com/ch">http://www.samsung.com/ch</a> (German) <a href="http://www.samsung.com/ch_fr">http://www.samsung.com/ch_fr</a> (French)
U.K	0330 SAMSUNG (7267864)	<a href="http://www.samsung.com">http://www.samsung.com</a>

CIS		
ARMENIA	0-800-05-555	<a href="http://www.samsung.com">http://www.samsung.com</a>
AZERBAIJAN	088-55-55-555	<a href="http://www.samsung.com">http://www.samsung.com</a>
BELARUS	810-800-500-55-500	<a href="http://www.samsung.com">http://www.samsung.com</a>
GEORGIA	0-800-555-555	<a href="http://www.samsung.com">http://www.samsung.com</a>
KAZAKHSTAN	8-10-800-500-55-500 (GSM: 7799)	<a href="http://www.samsung.com">http://www.samsung.com</a>
KYRGYZSTAN	00-800-500-55-500	<a href="http://www.samsung.com">http://www.samsung.com</a>
MOLDOVA	0-800-614-40	<a href="http://www.samsung.com">http://www.samsung.com</a>
MONGOLIA	+7-800-555-55-55	<a href="http://www.samsung.com">http://www.samsung.com</a>
RUSSIA	8-800-555-55-55	<a href="http://www.samsung.com">http://www.samsung.com</a>
TADJIKISTAN	8-10-800-500-55-500	<a href="http://www.samsung.com">http://www.samsung.com</a>
UKRAINE	0-800-502-000	<a href="http://www.samsung.com/ua">http://www.samsung.com/ua</a> (Ukrainian) <a href="http://www.samsung.com/ua_ru">http://www.samsung.com/ua_ru</a> (Russian)
UZBEKISTAN	8-10-800-500-55-500	<a href="http://www.samsung.com">http://www.samsung.com</a>

ASIA PACIFIC		
AUSTRALIA	1300 362 603	<a href="http://www.samsung.com">http://www.samsung.com</a>
CHINA	400-810-5858	<a href="http://www.samsung.com">http://www.samsung.com</a>
HONG KONG	(852) 3698 - 4698	<a href="http://www.samsung.com/hk">http://www.samsung.com/hk</a> (Chinese) <a href="http://www.samsung.com/hk_en">http://www.samsung.com/hk_en</a> (English)
INDIA	1800 3000 8282 1800 266 8282	<a href="http://www.samsung.com/in">http://www.samsung.com/in</a>
INDONESIA	0800-112-8888 021-5699-7777	<a href="http://www.samsung.com/id">http://www.samsung.com/id</a>
JAPAN	0120-327-527	<a href="http://www.samsung.com">http://www.samsung.com</a>
MALAYSIA	1800-88-9999	<a href="http://www.samsung.com/my">http://www.samsung.com/my</a>
NEW ZEALAND	0800 SAMSUNG (0800 726 786)	<a href="http://www.samsung.com">http://www.samsung.com</a>
PHILIPPINES	1-800-10-SAMSUNG (726-7864) for PLDT 1-800-3-SAMSUNG (726-7864) for Digitel 1-800-8-SAMSUNG (726-7864) for Globe 02-5805777	<a href="http://www.samsung.com/ph">http://www.samsung.com/ph</a>
SINGAPORE	1800-SAMSUNG (726-7864)	<a href="http://www.samsung.com">http://www.samsung.com</a>
TAIWAN	0800-329-999 0266-026-066	<a href="http://www.samsung.com">http://www.samsung.com</a>
THAILAND	1800-29-3232 02-689-3232	<a href="http://www.samsung.com/th">http://www.samsung.com/th</a>
VIETNAM	1 800 588 889	<a href="http://www.samsung.com">http://www.samsung.com</a>

MENA		
BAHRAIN	8000-4726	<a href="http://www.samsung.com/ae">http://www.samsung.com/ae</a> (English) <a href="http://www.samsung.com/ae_ar">http://www.samsung.com/ae_ar</a> (Arabic)
EGYPT	08000-726786	<a href="http://www.samsung.com">http://www.samsung.com</a>
IRAN	021-8255	<a href="http://www.samsung.com">http://www.samsung.com</a>
JORDAN	800-22273 065777444	<a href="http://www.samsung.com/Levant">http://www.samsung.com/Levant</a> (English)

MENA		
KUWAIT	183-2255 (183-CALL)	<a href="http://www.samsung.com/ae">http://www.samsung.com/ae</a> (English) <a href="http://www.samsung.com/ae_ar">http://www.samsung.com/ae_ar</a> (Arabic)
MOROCCO	080 100 2255	<a href="http://www.samsung.com">http://www.samsung.com</a>
OMAN	800-SAMSUNG (726-7864)	<a href="http://www.samsung.com/ae">http://www.samsung.com/ae</a> (English) <a href="http://www.samsung.com/ae_ar">http://www.samsung.com/ae_ar</a> (Arabic)
QATAR	800-2255 (800-CALL)	<a href="http://www.samsung.com/ae">http://www.samsung.com/ae</a> (English) <a href="http://www.samsung.com/ae_ar">http://www.samsung.com/ae_ar</a> (Arabic)
SAUDI ARABIA	9200-21230	<a href="http://www.samsung.com/sa">http://www.samsung.com/sa</a> (Arabic)
SYRIA	18252273	<a href="http://www.samsung.com/Levant">http://www.samsung.com/Levant</a> (English)
TURKEY	444 77 11	<a href="http://www.samsung.com">http://www.samsung.com</a>
U.A.E	800-SAMSUNG (726-7864)	<a href="http://www.samsung.com">http://www.samsung.com</a>

AFRICA		
ANGOLA	91-726-7864	<a href="http://www.samsung.com">http://www.samsung.com</a>
BOTSWANA	0800-726-000	<a href="http://www.samsung.com">http://www.samsung.com</a>
CAMEROON	7095- 0077	<a href="http://www.samsung.com">http://www.samsung.com</a>
COTE D'IVOIRE	8000 0077	<a href="http://www.samsung.com">http://www.samsung.com</a>
GHANA	0800-10077 0302-200077	<a href="http://www.samsung.com">http://www.samsung.com</a>
KENYA	0800 545 545	<a href="http://www.samsung.com">http://www.samsung.com</a>
NAMIBIA	8197267864	<a href="http://www.samsung.com">http://www.samsung.com</a>
NIGERIA	0800-726-7864	<a href="http://www.samsung.com">http://www.samsung.com</a>
SENEGAL	800-00-0077	<a href="http://www.samsung.com">http://www.samsung.com</a>
SOUTH AFRICA	0860-SAMSUNG (726-7864)	<a href="http://www.samsung.com">http://www.samsung.com</a>
TANZANIA	0685 88 99 00	<a href="http://www.samsung.com">http://www.samsung.com</a>
UGANDA	0800 300 300	<a href="http://www.samsung.com">http://www.samsung.com</a>
ZAMBIA	211350370	<a href="http://www.samsung.com">http://www.samsung.com</a>

## Inanspruchnahme des kostenpflichtigen Services (Kosten für Kunden)



Wenn dieser Service in Anspruch genommen wird, stellen wir trotz bestehender Gewährleistung möglicherweise in folgenden Fällen den Besuch eines Servicetechnikers in Rechnung.

### Kein Produktdefekt

Reinigung, Anpassung, Erklärung, Neuinstallation o. ä. des Geräts

- Ein Servicetechniker erklärt die Verwendung des Geräts oder passt Optionen an, ohne das Gerät zu zerlegen.
- Ein Defekt wird durch äußere Einflüsse verursacht. (Internet, Antenne, drahtgebundene Signale usw.)
- Ein Gerät wird neu installiert oder zusätzliche Geräte werden angeschlossen, nachdem das gekaufte Gerät zum ersten Mal installiert wurde.
- Ein Gerät wird neu installiert, um es woanders aufzustellen oder an einen anderen Wohnort umzuziehen.
- Der Kunde benötigt eine Anleitung zur Verwendung in Verbindung mit einem Gerät eines anderen Herstellers.
- Der Kunde benötigt eine Anleitung zur Verwendung des Netzwerks oder eines Programms eines anderen Herstellers.
- Der Kunde möchte, dass auf dem Gerät Software installiert und das Gerät eingerichtet wird.
- Ein Servicetechniker beseitigt/säubert Staub oder Fremdkörper innerhalb des Geräts.
- Der Kunde möchte nach dem Homeshopping- oder Online-Kauf noch zusätzlich die Installation.

### Ein Schaden am Gerät, der auf einen Kundenfehler zurückzuführen ist

Schaden am Gerät durch falsche Bedienung durch den Kunden oder fehlerhafte Reparatur.

Wenn der Schaden am Gerät verursacht wird durch:

- Einwirkung von außen oder fallen lassen
- Verwendung von Zubehör oder separat gekauftem Gerät, das nicht von Samsung freigegeben ist
- Reparatur durch eine Person, die kein Techniker eines Outsourcing-Serviceunternehmens oder Partners von Samsung Electronics Co., Ltd. ist.
- Umbau oder Reparatur des Geräts durch den Kunden
- Verwendung mit falscher Spannung oder nicht zugelassenen elektrischen Anschlüssen
- Nichtbeachtung der Warnhinweise im Benutzerhandbuch

## Andere

- Das Gerät fällt durch eine Naturkatastrophe. (Blitz, Feuer, Erdbeben, Überflutung usw.) aus.
  - Die Verbrauchskomponenten sind aufgebraucht. (Batterie, Toner, Leuchtstofflampen, Tonköpfe, Vibrator, Lampe, Filter, Bänder usw.)
-  Wenn der Kunde einen Service anfordert, obwohl das Gerät nicht defekt ist, wird möglicherweise eine Servicegebühr berechnet. Lesen Sie daher zunächst das Benutzerhandbuch.

## Ordnungsgemäße Entsorgung

### Korrekte Entsorgung von Altgeräten (Elektroschrott)



(Gilt für Länder mit Abfalltrennsystemen)

Die Kennzeichnung auf dem Produkt, Zubehörteilen bzw. auf der dazugehörigen Dokumentation gibt an, dass das Produkt und Zubehörteile (z. B. Ladegerät, Kopfhörer, USB-Kabel) nach ihrer Lebensdauer nicht zusammen mit dem normalen Haushaltsmüll entsorgt werden dürfen. Entsorgen Sie dieses Gerät und Zubehörteile bitte getrennt von anderen Abfällen, um der Umwelt bzw. der menschlichen Gesundheit nicht durch unkontrollierte Müllbeseitigung zu schaden. Helfen Sie mit, das Altgerät und Zubehörteile fachgerecht zu entsorgen, um die nachhaltige Wiederverwertung von stofflichen Ressourcen zu fördern.

Private Nutzer wenden sich an den Händler, bei dem das Produkt gekauft wurde, oder kontaktieren die zuständigen Behörden, um in Erfahrung zu bringen, wo Sie das Altgerät bzw. Zubehörteile für eine umweltfreundliche Entsorgung abgeben können.

Gewerbliche Nutzer wenden sich an ihren Lieferanten und gehen nach den Bedingungen des Verkaufsvertrags vor. Dieses Produkt und elektronische Zubehörteile dürfen nicht zusammen mit anderem Gewerbemüll entsorgt werden.



## Terminologie

### OSD(On Screen Display)

Ein On Screen Display (OSD) ermöglicht die Konfiguration von Einstellungen zur Optimierung der Bildqualität. Sie können damit Helligkeit, Farbton, Größe und viele andere Bildeinstellungen mithilfe von auf dem Bildschirm angezeigten Menüs ändern.

### Gamma

Das Gamma-Menü passt die Graustufen, welche die Mitteltöne auf dem Bildschirm darstellen, an. Eine Änderung der Helligkeit wirkt sich auf den ganzen Bildschirm aus, während die Änderung von Gamma nur die mittlere Helligkeit verstärkt.

### Graustufen

Die Stufen beziehen sich auf die unterschiedliche Farbintensität bei der Änderung von Farben von dunkleren zu helleren Bereichen auf dem Bildschirm. Änderungen der Helligkeit des Bildschirms werden durch Schwarzweißwerte ausgedrückt, und Graustufen bezieht sich auf den mittleren Bereich zwischen Schwarz und Weiß. Bei einer Änderung der Graustufen durch Gamma-Anpassung verändert sich die mittlere Helligkeit auf dem Bildschirm.

### Abtastrate

Abtastrate oder Bildwiederholrate bezieht sich auf die Frequenz, mit der der Bildschirm aktualisiert wird. Bei der Aktualisierung werden Bildschirmdaten übertragen, sodass ein Bild entsteht. Die Aktualisierung ist jedoch für das bloße Auge nicht zu erkennen. Die Anzahl der Bildschirmaktualisierungen wird als Abtastrate bezeichnet und in Hz gemessen. Einer Abtastrate von 60 Hz bedeutet, dass sich der Bildschirm 60 mal pro Sekunde aktualisiert. Die Bildschirmabtastrate hängt von der Leistungsfähigkeit der Grafikkarten in Ihrem PC und vom Bildschirm ab.

### Horizontalfrequenz

Auf dem Bildschirm angezeigte Zeichen oder Bilder bestehen aus zahlreichen Bildpunkten (Pixel). Die Pixel werden in horizontalen Linien übertragen, die dann vertikal angeordnet werden, um ein Bild zu erzeugen. Die horizontale Frequenz wird in kHz gemessen und gibt an, wie oft pro Sekunde horizontale Zeilen übertragen und auf dem Bildschirm angezeigt werden. Eine Horizontalfrequenz von 85 bedeutet, dass die horizontalen Linien, aus denen sich ein Bild zusammensetzt, 85000 Mal pro Sekunde übertragen werden. Die Horizontalfrequenz wird als 85 kHz angegeben.

### Vertikalfrequenz

Ein Bild besteht aus zahlreichen horizontalen Linien. Die vertikale Frequenz wird in Hz gemessen und gibt an, wie viele Bilder pro Sekunde durch die horizontalen Linien erzeugt werden können. Eine vertikale Frequenz von 60 bedeutet, dass ein Bild 60 Mal pro Sekunde übertragen wird. Die vertikale

Frequenz wird auch als „Aktualisierungsrate“ bezeichnet und beeinflusst das Flimmern des Bildschirms.

## **Auflösung**

Die Auflösung ist die Anzahl der horizontalen Pixel und vertikalen Pixel, die der Bildschirm wiedergeben kann. Sie entspricht dem Grad der Anzeigegenauigkeit.

Eine höhere Auflösung zeigt eine größere Menge an Informationen auf dem Bildschirm an und eignet sich zur Durchführung mehrerer Aufgaben gleichzeitig.

Beispiel: Eine Auflösung von 1920 x 1080 besteht aus 1920 horizontalen Pixeln (horizontale Auflösung) und 1080 vertikalen Linien (vertikale Auflösung).

Beispiel: Eine Auflösung von 1920 x 1200 besteht aus 1920 horizontalen Pixeln (horizontale Auflösung) und 1.200 vertikalen Linien (vertikale Auflösung).

## **Plug & Play**

Die Plug & Play-Funktion ermöglicht den automatischen Austausch von Informationen zwischen Bildschirm und PC, um eine optimale Anzeige zu erzielen.

Der Monitor führt Plug & Play mit dem internationalen Standard VESA DDC aus.

# Index

---

## A

- Allgemein 83
- Anforderungen vor einer Kontaktaufnahme mit dem SamsungKundendienstcenter 78
- Anschließen und Verwenden eines PCs 31
- Anzeigedauer 61
- Autom Aus 65

## B

- Bauteile 22
- Benutzerd Taste 70
- Bildgröße 47
- Blau 56

## C

- Copyright 7

## D

- Danach aussch 66

## E

- Energiesparmodus 85

## F

- F & A 81
- Farbtemp 57
- Fein 53

## G

- Gamma 58
- Grob 52
- Grün 55

## H

- HDMISchwarzwert 49
- Helligkeit 41

## I

- Inanspruchnahme des kostenpflichtigen Services (Kosten für Kunden) 94
- INFORMATIONEN 71
- Installieren 25

## K

- Kontakt zu Samsung 88
- Kontrast 42

## M

- MagicRotation Auto 29
- MultiScreen 76

## O

- ÖkoSparmodus 64
- Ordnungsgemäße Entsorgung 96

## P

- PC/AV-Modus 67

## Q

- Quellenerkennung 69

## R

- Reaktionszeit 50
- Reinigung 8
- Richtige Haltung für die Verwendung des Geräts 19
- Rot 54

# Index

---

## S

- SAMSUNG MAGIC Bright 44
- SAMSUNG MAGIC Upscale 46
- Schärfe 43
- Sicherheitshinweise 10
- Sprache 59

## T

- Tabelle der Standardsignalmodi 86
- TastenWdhZeit 68
- Terminologie 97
- Transparenz 62

## U

- Überprüfen des Inhalts 20

## V

- Vor dem Anschließen 30

## Z

- Zurücksetzen 63