

Panasonic®

Bedienungsanleitung für erweiterte Funktionen

Digital-Kamera

Model Nr. **DMC-TZ55**
DMC-TZ56

LUMIX

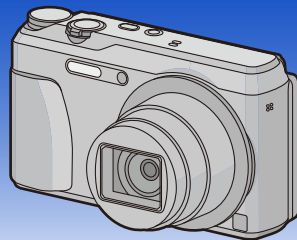

Bitte lesen Sie diese Anleitung vor der Inbetriebnahme dieses Produkts aufmerksam durch, und bewahren Sie dieses Handbuch für spätere Bezugnahme griffbereit auf.



VQT5H46
F0314MR0

Inhalt

Vor dem ersten Fotografieren

Kamerapflege.....	6
Standardzubehör	7
Bezeichnungen und Funktionen der Bauteile	8

Vorbereitung

Aufladen des Akkus	11
• Einsetzen des Akkus	12
• Aufladen.....	13
• Ungefähre Betriebszeit und Anzahl der möglichen Aufnahmen	16
Karte (Sonderzubehör) einsetzen und herausnehmen	18
Hinweise zum internen Speicher/zur Karte	19
• Etwaige Anzahl der aufnehmbaren Bilder und der verfügbaren Aufnahmezeit	21
Datum/Uhrzeit einstellen (Uhreinstellung)	22
• Ändern der Uhreinstellung	23
Tipps für das Aufnehmen guter Bilder	24
• Passen Sie den Trageriemen an und halten Sie die Kamera sorgfältig fest.....	24
• Unruhige Kameraführung (Verwackeln) verhindern.....	24

Grundfunktionen

Aufnahmemodus auswählen	25
Mit der Automatikfunktion aufnehmen (Intelligenter Automatikmodus)	26
• Ändern der Einstellungen	29
Bilder mit den bevorzugten Einstellungen aufnehmen (AE-Modus mit Programmautomatik)	31
Scharfstellen	32
Videoaufnahmen	34
• Aufnahme von Standbildern während der Aufnahme von Videos	36
Wiedergabe	37
• Anzeige von mehreren Bildschirmen (Multi-Wiedergabe)	38
• Verwendung des Wiedergabe-Zooms	38
• Standbilder von einem Video erstellen	39
Bilder löschen	40
• Einzelne Bilder löschen	40
• Mehrere Bilder (bis zu 50) oder alle Bilder löschen	40
Menüeinstellung	41
• Menüpunkte einstellen.....	41
• Schnelleinstellung verwenden	43
Hinweise zum Setup-Menü	44

Aufnahme

Aufnahmen von Bildern einschließlich der eigenen Person	
([Selbstaufnahme])	51
Hinweise zum Monitor	56
Verwendung des Zooms	57
• Optischer Zoom	57
• Erweiterter optischer Zoom (EZ)	58
• Intelligenter Zoom	58
• Digitalzoom	58
Mit integriertem Blitz fotografieren	59
• Geeignete Blitzeinstellung wählen	59
Nahbilder aufnehmen ([AF Makro]/[Makro Zoom])	63
Mit dem Selbstauslöser fotografieren	64
Belichtungsausgleich	65
Automatische Belichtungsreihe aufnehmen	66
Aufnahmen mit Festlegung der Blende/Verschlusszeit	67
• AE-Modus mit Blenden-Priorität	67
• AE-Modus mit Zeiten-Priorität	68
• Manueller Belichtungsmodus	69
Aufnahme von Panoramabildern (Panoramaaufnahmemodus)	70
Aufnahmen passend zur jeweiligen Szene machen (Szenenmodus)	73
• [Portrait]	74
• [Schöne Haut]	74
• [Landschaft]	74
• [Sport]	74
• [Nachtportrait]	75
• [Nachtlandsch.]	75
• [Hand-Nachtaufn.]	75
• [HDR]	76
• [Speisen]	76
• [Baby1]/[Baby2]	77
• [Tier]	77
• [Sonn.Unterg.]	77
• [Hohe Empfind.]	78
• [Sternenhimmel]	78
• [Durch Glas]	78
Aufnahmen von Bildern mit unterschiedlichen Bildeffekten (Kreativmodus)	79
• [Expressiv]	80
• [Retro]	80
• [Früher]	80
• [High Key]	80
• [Low key]	81
• [Sepia]	81
• [Dynamisch Monochrom]	81
• [Impressiv]	81
• [High dyn.Range]	82
• [Cross-Prozess]	82
• [Spielzeugeffekt]	82
• [Miniatureffekt]	83
• [Weichzeichnung]	83
• [Sternfilter]	84

• [Selektivfarbe]	84
Aufnahmen mit benutzerspezifischen Einstellungen	85
• Speichern persönlicher Menüeinstellungen (Speichern benutzerdefinierter Einstellungen)	85
• Aufnahmen mit registrierten benutzerspezifischen Konfigurationen	86
Texteingabe	87
Verwenden des [Rec] Menüs	88
• [Bildgröße]	88
• [Qualität]	89
• [Empfindlichkeit]	90
• [Weißabgleich]	91
• [AF-Modus]	94
• [Messmethode]	96
• [i.Belichtung]	97
• [i.Zoom]	97
• [Digitalzoom]	97
• [Serienbilder]	98
• [AF-Hilfslicht]	99
• [Rote-Aug.-Red.]	100
• [Stabilisator]	100
• [Datum ausd.]	101
• [Selbstaufnahme]	101
Verwenden des [Video] Menüs	102
• [Aufn.-Qual.]	102
• [Dauer-AF]	103
• [Wind Redukt.]	103

Wiedergabe/Bearbeiten

Verschiedene Methoden zur Wiedergabe	104
• [Diashow]	105
• [Wiederg. Filter.]	107
• [Kalender]	109
Spaß mit aufgenommenen Bildern ([Kreative Korrektur])	110
Verwenden des [Wiederg.] Menüs	111
• [Ortsinfo. protokoll.]	111
• [Titel einf.]	112
• [Texteing.]	113
• [Kreative Korrektur]	114
• [Video teilen]	115
• [Größe än.]	116
• [Zuschn.]	117
• [Druckeinst.]	118
• [Schutz]	120
• [Kopieren]	121

Wi-Fi

Wi-Fi® Funktion	122
• Was man mit der Wi-Fi-Funktion machen kann	124
Kontrolle mit einem Smartphone oder einem Tablet-PC	125
• Installieren der Smartphone-/Tablet-App "Image App"	125
• An ein Smartphone oder einen Tablet-PC anschließen	126
• Bilder mit einem Smartphone/Tablet aufnehmen (Fernaufnahme)	130
• Wiedergabe von Bildern auf der Kamera	130
• Speichern von auf der Kamera gespeicherten Bildern	131
• Senden von Ortsinformationen über das Smartphone oder den Tablet-PC an die Kamera	131
• Senden von Bildern an ein Smartphone/einen Tablet-PC durch Steuern der Kamera	132
Senden von Bildern an den PC	136
Automatisches Übertragen von Bildern ([Smarte Übertragung])	139
• Konfigurieren [Smarte Übertragung]	140
• Automatische Übertragung	141
• Direktes Übertragen von Bildern	141
• [Zielort einstellen]	142
• [Ladepriorität]	142
• [Protokoll anzeigen]	142
Die Verbindungen	143
• Verbindung von Ihrem Heim (über das Netzwerk)	144
• Herstellen einer Verbindung von einem von Ihrem Heim entfernten Ort (direkte Verbindung)	146
• Schnelles Verbinden mit den gleichen Einstellungen wie zuvor ([Verlauf Verbindung]/[Favoriten Verbindung])	147
• Einstellungen zum Senden von Bildern	149
[Wi-Fi-Setup]-Menü	151

An andere Geräte anschließen

Aufnahmen auf einem Fernsehgerät wiedergeben	153
Speichern von Fotos und Videos auf Ihrem PC	155
• Übertragen von Bildern auf einen PC	156
Bilder ausdrucken	158
• Eine einzelne Aufnahme auswählen und drucken	159
• Mehrere Aufnahmen auswählen und drucken	159
• Druckeinstellungen	160

Sonstiges

Displayanzeige	163
Meldungen	165
Fehlerbehebung	168
Vorsichtsmaßnahmen	181

Die Bildschirmabbildungen in dieser Bedienungsanleitung sind auf Englisch und können sich von den tatsächlichen Bildschirmen unterscheiden.

Kamerapflege

Keinen starken Erschütterungen, Stößen oder Druck aussetzen.

- Das Objektiv, der Monitor oder das äußere Gehäuse werden unter Umständen beschädigt, wenn das Gerät unter folgenden Bedingungen verwendet wird.

Außerdem kann es in folgenden Fällen zu Fehlfunktionen kommen oder wird das Bild unter Umständen nicht aufgezeichnet:

- Fallen oder Stoßen der Kamera.
- Ein Setzen, während sich die Kamera in Ihrer Hosentasche befindet, oder ein gewaltsames Einschieben und eine volle oder enge Tasche, usw.
- Anbringen von beliebigen Objekten, wie Zubehör an dem an der Kamera befestigten Riemen.
- Starkes Drücken auf das Objektiv oder den Monitor.

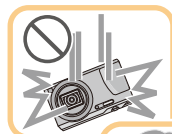

Diese Kamera ist nicht staub-/tropf-/wasserdicht.

Vermeiden Sie den Gebrauch der Kamera an einem Ort mit starkem Aufkommen von Staub, Wasser, Sand, usw.

- Flüssigkeiten, Sand oder andere Fremdstoffe können in die Freiräume um das Objektiv, die Tasten usw. eindringen. Gehen Sie besonders vorsichtig vor, da es dadurch nicht nur zu Funktionsstörungen kommen kann, sondern die Kamera auch irreparabel beschädigt werden kann.
 - Sehr sandige oder staubige Orte.
 - Orte, an denen das Gerät mit Feuchtigkeit in Kontakt kommen kann, wie beispielsweise bei Regenwetter oder am Strand.

■ Hinweise zur Kondensation (Bei Beschlagen der Linse)

- Kondensation wird durch eine Änderung der Außentemperaturen oder der Luftfeuchtigkeit verursacht. Kondensation sollte möglichst vermieden werden, da sie zu einer Verunreinigung der Linse, zu Schimmelbildung oder einer Fehlfunktion der Kamera führen kann.
- Falls sich Kondenswasser bildet, schalten Sie die Kamera für ca. 2 Stunden aus. Der Beschlag wird von allein verschwinden, wenn sich die Kameratemperatur an die Außentemperatur annähert.



Standardzubehör

Überprüfen Sie, ob sämtliches Zubehör im Lieferumfang enthalten ist, bevor Sie die Kamera in Betrieb nehmen.

- Umfang und Design des Zubehörs können sich unterscheiden, je nachdem, in welchem Land bzw. in welcher Region die Kamera erworben wurde.
Weitere Informationen zum Zubehör finden Sie in “Kurz-Bedienungsanleitung”.
- Der Akkupack wird im Text als **Akkupack** oder einfach als **Akku** bezeichnet.
- SD-Speicherkarte, SDHC-Speicherkarte und SDXC-Speicherkarte werden im Text allgemein als **Karte** bezeichnet.
- **Die Speicherkarte ist als Sonderzubehör erhältlich.**
Auch wenn keine Karte eingesetzt ist, können Sie mit dem internen Speicher Bilder aufnehmen und wiedergeben.

Bezeichnungen und Funktionen der Bauteile

- 1 **Blitz (S59)**
- 2 **Selbstausröseranzeige (S64)**
AF-Hilfslicht (S99)
- 3 **Objektiv (S6, 182)**
- 4 **Lautsprecher**
 - Achten Sie darauf, dass Sie den Lautsprecher nicht mit Ihrem Finger verdecken. Andernfalls könnte dies Tonqualität beeinträchtigen.
- 5 **Objektivschutz**

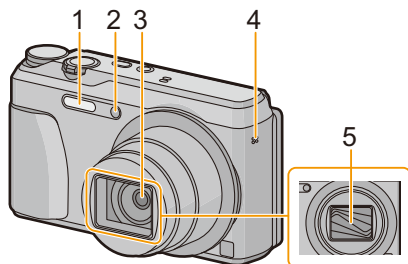

- 6 **Monitor (S56, 163, 182)**
 - Ziehen Sie die Schutzfolie vor der Benutzung ab.
- 7 **[EXPOSURE]-Taste (S67, 68, 69)**
- 8 **Ladeleuchte (S13)**
Wi-Fi®-Verbindungsleuchte (S123)
- 9 **Videotaste (S34)**
- 10 **[▶] (Wiedergabe)-Taste (S37)**
- 11 **[MENU/SET]-Taste (S41)**
- 12 **[Q.MENU]-Taste (S43)**
[↵/↶] (Löschen/Abbruch)-Taste (S40)
- 13 **[DISP.]-Taste (S56)**
- 14 **Cursortasten**
 - Ⓐ: ▲/[] (Belichtungsausgleich/Auto Bracket) (S65, 66)
 - Ⓑ: ▼/[] (Makromodus/AF-Verfolgung) (S63, 96)
 - Ⓒ: ◀/[] (Selbstausröser) (S64)
 - Ⓓ: ▶/[] (Blitzlicht-Einstellung) (S59)

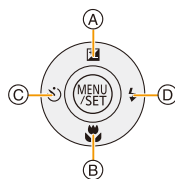
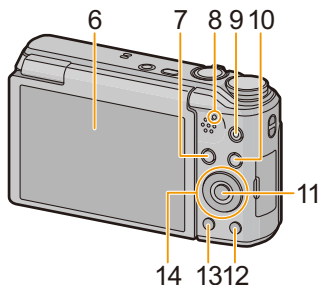

In dieser Bedienungsanleitung werden die Cursortasten wie in der Abbildung unten dargestellt oder durch ▲/▼/◀/▶ beschrieben.

Beispiel: Wenn Sie die Taste ▼ (nach unten) drücken



oder **Drücken Sie ▼**

15 Trageriemenöse (S24)

- Bringen Sie, um ein Herunterfallen zu verhindern, unbedingt den beiliegenden Trageriemen an und legen Sie ihn um Ihr Handgelenk.

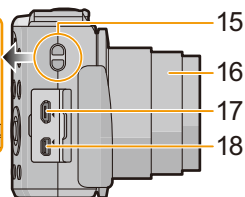
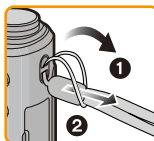
**16 Objektivtubus****17 [HDMI]-Buchse (S153)**

- Schließen Sie kein anderes Kabel als ein Mikro-HDMI-Kabel an. Es kann sonst zu Fehlfunktionen kommen.

18 [AV OUT/DIGITAL]-Anschluss (S13, 154, 156, 158)

- Der Anschluss wird auch zum Laden des Akkus verwendet.

19 Mikrofon

- Achten Sie darauf, dass Sie das Mikrofon nicht mit Ihrem Finger verdecken.

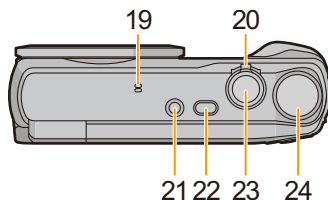
20 Zoomhebel (S57)**21 [Wi-Fi]-Taste (S123, 126)****22 [ON/OFF]-Schalter der Kamera (S22)****23 Auslöser (S26, 31)****24 Modus-Wahlschalter (S25)****25 Stativbefestigung**

- Dieses Gerät kann beschädigt werden, wenn ein Stativ mit einer Schraubenlänge von 5,5 mm oder mehr angebracht ist.
- Gewisse Stativtypen können unter Umständen nicht richtig angebracht werden.

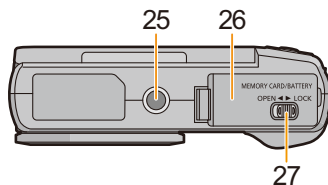
26 Karten-/Akkufachabdeckung (S12, 18)**27 Freigabehebel (S12, 18)**

Monitor

Sie können den Winkel des Monitors einstellen.

❶

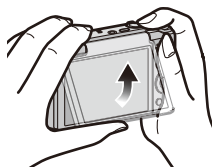

❷

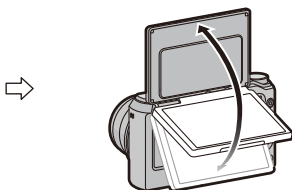

Beim Schließen



❶ Klappen Sie die Unterseite des Monitors geringfügig zum Öffnen.

❷ Stellen Sie den Winkel des Monitors ein.

- Seien Sie vorsichtig, dass Sie keinen Finger usw. im Monitor einklemmen.
- Achten Sie beim Drehen des Monitors darauf, nicht zu viel Kraft auszuüben und die Kamera nicht fallen zu lassen. Dies kann zu Kratzern und Funktionsstörungen führen.
- Schließen Sie, wenn Sie das Gerät nicht verwenden, den Monitor wieder vollständig in der ursprünglichen Position.

■ Aufnehmen aus einer Vielzahl von Winkeln

Der Monitor lässt sich je nach Ihren Anforderungen drehen. Dies eignet sich durch Einstellen des Monitors zum Aufnehmen von Bildern aus verschiedenen Winkeln.

- Das AF-Hilfslicht nicht mit den Fingern oder anderen Gegenständen verdecken.

Aufnahmen mit niedrigem Betrachtungswinkel

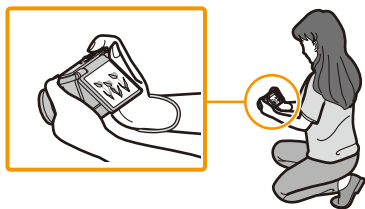

Selbstporträt-Aufnahme

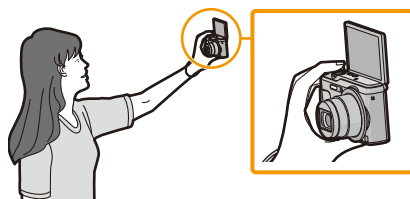

- Wird der Monitor gedreht, wie in der Abbildung gezeigt, startet der Selbstaufnahmemodus. (S51)

Aufladen des Akkus

Verwenden Sie die speziellen Netzadapter (mitgeliefert), USB-Anschlusskabel (mitgeliefert) und den Akku.

- Der Akku ist bei Auslieferung nicht geladen. Laden Sie den Akku vor dem ersten Einsatz auf.
- Den Akku nur laden, wenn er in die Kamera eingeführt wird.

Kamerabedingungen	Laden
Ausgeschaltet	○
Eingeschaltet	—

■ Akkus, die mit diesem Gerät verwendet werden können

Es ist bekannt, dass immer wieder gefälschte Akkupacks zum Verkauf angeboten werden, die dem Originalprodukt täuschend ähnlich sehen. Manche dieser Akkupacks sind nicht mit einem ordnungsgemäßen internen Schutz ausgestattet, der den Bestimmungen der geltenden Sicherheitsvorschriften genügen würde. Diese Akkupacks können unter Umständen zu Bränden oder Explosionen führen. Panasonic übernimmt keinerlei Haftung für Unfälle, Schäden oder Ausfälle, die aus der Verwendung eines gefälschten Akkupacks resultieren. Um zu garantieren, dass nur sichere Produkte zum Einsatz kommen, empfehlen wir die Verwendung des Original-Akkupacks von Panasonic.

■ Zur Stromversorgung

Bei Verwendung des Netzadapters (mitgeliefert) während der Akku im Gerät eingelegt ist, kann die Stromversorgung von einer Steckdose über das USB-Anschlusskabel (mitgeliefert) erfolgen.

- Der Akku wird unter Umständen während der Aufnahme verbraucht.
Die Kamera schaltet sich aus, wenn die Akkuleistung verbraucht ist.
- Schalten Sie die Kamera vor dem Anschließen oder Trennen des Netzadapters (mitgeliefert) aus.

Einsetzen des Akkus

1 Schieben Sie den Freigabeschalter in Pfeilrichtung und öffnen Sie die Speicherkarten-/Akkufachabdeckung.

- Verwenden Sie stets Original-Akkus von Panasonic.
- Sollten andere Akkus verwendet werden, übernehmen wir keine Gewähr für die Qualität dieser Produkt.

2 Achten Sie auf die Ausrichtung des Akkus. Legen Sie den Akku vollständig ein und prüfen Sie dann, ob er durch den Hebel **A** arretiert wird.

Verschieben Sie den Hebel **A** in Pfeilrichtung, um den Akku zu entfernen.

3 **1:** Schließen Sie die Speicherkarten-/Akkufachabdeckung.

2: Verschieben Sie den Freigabeschalter in Pfeilrichtung.

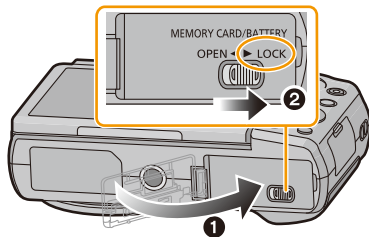
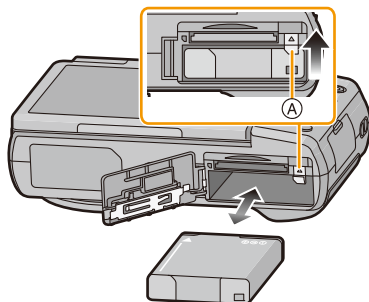
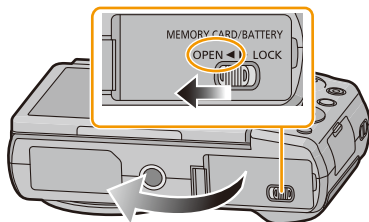

- Schalten Sie die Kamera aus und warten Sie, bis die "LUMIX"-Anzeige auf dem Monitor erlischt, bevor Sie den Akku herausnehmen.
(Das Gerät funktioniert sonst möglicherweise nicht mehr, die Karte könnte beschädigt werden oder Bildaufnahmen verloren gehen.)

Aufladen

- Der Akku sollte in Bereichen mit einer Umgebungstemperatur zwischen 10 °C und 30 °C (entspricht der Temperatur des Akkus) aufgeladen werden.

Setzen Sie den Akku in dieses Gerät ein.
Stellen Sie sicher, dass die Kamera ausgeschaltet ist.

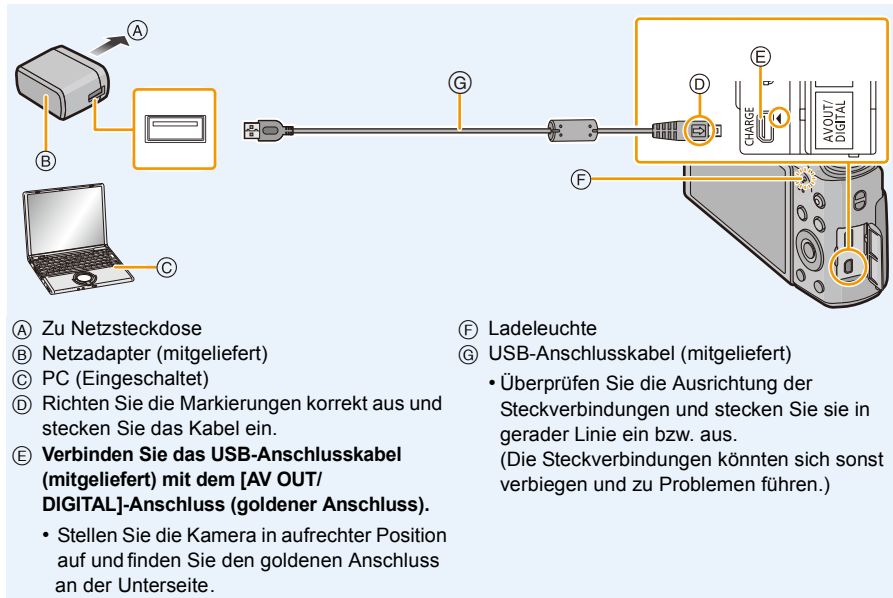

(Am Stromnetz aufladen)

Verbinden Sie den Netzadapter (mitgeliefert) und diese Kamera mit dem USB-Anschlusskabel (mitgeliefert) und dann den Netzadapter (mitgeliefert) mit der Netzsteckdose.

(Vom Computer laden)

Schließen Sie die Kamera mit diesem USB-Anschlusskabel (mitgeliefert) an den PC an.

- Schaltet der Computer in den Ruhezustand während der Akku aufgeladen wird, hört der Akku auf zu laden.
- Wenn Sie die Kamera an ein Notebook anschließen, das nicht an ein Stromnetz angeschlossen ist, wird sich der Akku des Notebooks schneller entleeren. Lassen Sie die Kamera nicht für längere Zeit an einer Stromquelle angeschlossen.
- Stellen Sie sicher, dass die Kamera stets an einen USB-Anschluss des PC angeschlossen ist. Schließen Sie die Kamera nicht an den USB-Anschluss eines Monitors, Tastatur oder Drucker oder an einen USB-Hub an.

■ Information zur Ladeleuchte

Leuchtet rot: Aufladen.

Aus: Akku ist aufgeladen.
(Trennen Sie die Kamera vom Stromnetz oder Computer nach vollständiger Aufladung.)

Blinkt rot: Ladefehler.
(Hinweise dazu finden Sie auf [S168.](#))

■ Ladedauer

Bei Verwendung des Netzadapters (mitgeliefert)

Ladedauer	Ca. 210 min
<ul style="list-style-type: none"> Die angezeigte Ladedauer gilt für einen vollständig entladenen Akku. Die Ladedauer kann je nach Bedingungen, unter denen der Akku verwendet wurde, unterschiedlich sein. Die Ladedauer für Akkus in besonders warmer/kalter Umgebung oder von Akkus, die lange Zeit nicht verwendet wurden, kann länger als üblich sein. Wenn die Stromversorgung über einen Computer erfolgt, bestimmt die Stromversorgungskapazität des Computers die Ladedauer. 	

- Die angezeigte Ladedauer gilt für einen vollständig entladenen Akku.
- Die Ladedauer kann je nach Bedingungen, unter denen der Akku verwendet wurde, unterschiedlich sein.
- Die Ladedauer für Akkus in besonders warmer/kalter Umgebung oder von Akkus, die lange Zeit nicht verwendet wurden, kann länger als üblich sein.
- Wenn die Stromversorgung über einen Computer erfolgt, bestimmt die Stromversorgungskapazität des Computers die Ladedauer.

■ Akku-Anzeige

Die Akku-Anzeige wird auf dem Monitor angezeigt.

- Die Anzeige wird rot und blinkt, wenn die Restladung des Akkus erschöpft ist. Laden Sie den Akku wieder auf oder ersetzen Sie ihn durch einen voll geladenen Akku.

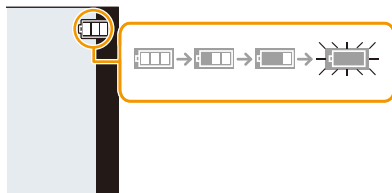

- **Achten Sie darauf, dass keine metallischen Gegenstände (z. B. Büroklammern oder Schmuck) in den Kontaktbereich des Netzsteckers gelangen. Durch einen Kurzschluss oder die dabei erzeugte Hitze könnte es sonst zu einem Brand bzw. zu Stromschlägen kommen.**
- Verwenden Sie kein anderes USB-Anschlusskabel als das mitgelieferte, oder ein originales USB-Anschlusskabel von Panasonic (DMW-USBC1: Sonderzubehör).
- Verwenden Sie nur den mitgelieferten Netzadapter.
- Verwenden Sie kein USB-Erweiterungskabel.
- Der Netzadapter (mitgeliefert) und das USB-Anschlusskabel (mitgeliefert) sind nur für diese Kamera vorgesehen. Verwenden Sie sich nicht mit anderen Geräten.
- Entnehmen Sie den Akku nach dem Gebrauch heraus.
(Ein aufgeladener Akku entlädt sich allmählich, wenn er für lange Zeit nicht verwendet wird.)
- Der Akku erwärmt sich sowohl während des Betriebs als auch während des Ladevorgangs und danach. Auch die Kamera erwärmt sich während des Betriebs. Dies ist keine Fehlfunktion.
- Der Akku kann zwar wieder aufgeladen werden, wenn er noch nicht ganz entladen ist. Häufiges zusätzliches Laden des bereits vollen Akkus sollte jedoch vermieden werden.
(Es könnte sonst zum typischen Anschwellen des Akkus kommen.)
- Wenn Sie ein Problem mit dem Stromanschluss haben, wie beispielsweise einen Stromausfall, wird der Ladevorgang nicht völlig abgeschlossen. Sollte dies vorkommen, trennen Sie das USB-Anschlusskabel (mitgeliefert) und schließen Sie es erneut an.
- Wenn die Ladeleuchte nicht leuchtet, obwohl Sie die Kamera an den Netzadapter (mitgeliefert) oder an einen PC angeschlossen haben, überprüfen Sie, ob der Anschluss korrekt erfolgt ist.
- Wenn Sie das USB-Anschlusskabel (mitgeliefert) wieder anschließen, wenn die Kamera vollständig aufgeladen ist, schaltet sich die Ladeleuchte für eine Weile an.

Ungefähre Betriebszeit und Anzahl der möglichen Aufnahmen

Aufnahmen von Standbildern

Anzahl der möglichen Aufnahmen	Ca. 350 Bilder	Gemäß CIPA-Standard im AE-Modus mit Programmautomatik
Aufnahmedauer	Ca. 210 min	

Aufnahmebedingungen gemäß CIPA-Standard

- CIPA ist die Abkürzung für [Camera & Imaging Products Association].
- Temperatur: 23 °C/Luftfeuchte: 50%RH bei eingeschaltetem Monitor.
- Bei Verwendung einer SD-Speicherkarte von Panasonic.
- Bei Verwendung des mitgelieferten Akkus.
- Aufnahmebeginn 30 Sekunden nachdem die Kamera eingeschaltet wurde. (bei Einstellung des optischen Bildstabilisators auf [ON].)
- **Je eine Aufnahme alle 30 Sekunden**, wobei jede zweite Aufnahme mit voller Blitzstärke erfolgt.
- Ändern des Zoommaßstabs von Tele auf Weitwinkel und umgekehrt bei jeder Aufnahme.
- Ausschalten der Kamera nach jeweils 10 Aufnahmen und warten, bis die Temperatur des Akkus sinkt.

Die Anzahl möglicher Bildaufnahmen ist vom Aufnahmeintervall abhängig. Bei längeren Zeitintervallen verringert sich die mögliche Anzahl an Bildaufnahmen.

[Werden zum Beispiel Bilder im Abstand von 2 Minuten aufgenommen, dann verringert sich die Anzahl an Bildern auf ca. 25% der oben angegebenen Zahl (d.h. wenn der Zeitabstand zwischen den Bildern 30 Sekunden beträgt).]

Aufnahmen von Videos

Wenn [Aufn.-Qual.] auf [FHD] gestellt ist

Mögliche Aufnahmedauer	Ca. 100 min
Aktuelle Aufnahmedauer	Ca. 50 min

- Diese Zeitangaben gelten für eine Umgebungstemperatur von 23 °C und eine Luftfeuchtigkeit von 50%RH.
 - Bitte beachten Sie, dass die Zeitangaben Richtwerte sind.
 - Die tatsächliche mögliche Aufnahmedauer bezeichnet die für Aufnahmen verfügbare Zeit, wenn Aktionen wie das Ein- oder Ausschalten, Starten/Stoppen der Aufnahme, die Zoombedienung, etc. wiederholt ausgeführt werden.
 - Die maximale kontinuierliche Aufnahmedauer eines Videos beträgt 29 Minuten und 59 Sekunden, was einer Dateigröße von ca. 4 GB entspricht.
- Sie können die mögliche Aufnahmedauer auf dem Bildschirm prüfen. (Mit [FHD] erhöht sich die Dateigröße, wodurch sich die mögliche Aufnahmedauer auf unter 29 Minuten und 59 Sekunden verringert)

Wiedergabe**Wiedergabedauer****Ca. 240 min****• Die Betriebszeiten und die Anzahl der möglichen Bildaufnahmen unterscheiden sich je nach Umgebung und Betriebsbedingungen.**

So verkürzt sich zum Beispiel in folgenden Fällen die Betriebszeit und die Anzahl der möglichen Bildaufnahmen verringert sich:

- Bei niedrigen Umgebungstemperaturen, zum Beispiel auf Skipisten.
 - Bei Einsatz von [Monitor-Helligkeit].
 - Bei wiederholter Verwendung von Funktionen wie Blitz und Zoom.
- Wenn die Betriebsdauer der Kamera auch nach ordnungsgemäß erfolgter Aufladung des Akkus sehr kurz bleibt, ist das Ende der Akku-Lebensdauer erreicht. Kaufen Sie einen neuen Akku.

Karte (Sonderzubehör) einsetzen und herausnehmen

- Stellen Sie sicher, dass die Kamera ausgeschaltet ist.
- Es wird empfohlen, eine Speicherkarte von Panasonic zu verwenden.

1 Schieben Sie den Freigabeschalter in Pfeilrichtung und öffnen Sie die Speicherkarten-/Akkufachabdeckung.

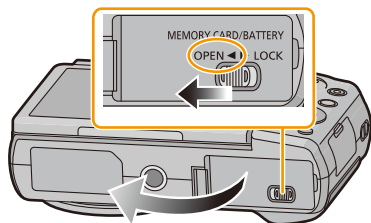

2 Schieben Sie die Karte sicher hinein, bis ein Klicken zu vernehmen ist. Achten Sie dabei auf die Einschubrichtung.

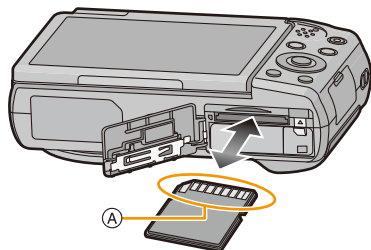

Drücken Sie, um die Karte zu entfernen, auf diese, bis ein Klicken zu hören ist, und ziehen Sie die Karte dann nach oben heraus.

(A): Nicht die Anschlussverbindung der Karte berühren.

3 **1:** Schließen Sie die Speicherkarten-/Akkufachabdeckung.

2: Verschieben Sie den Freigabeschalter in Pfeilrichtung.

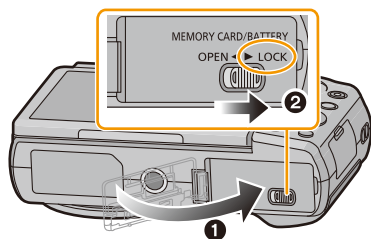

- Schalten Sie die Kamera aus und warten Sie, bis die "LUMIX"-Anzeige auf dem Monitor erlischt, bevor Sie die Karte entfernen.
(Das Gerät funktioniert sonst möglicherweise nicht mehr, die Karte könnte beschädigt werden oder Bildaufnahmen verloren gehen.)

Hinweise zum internen Speicher/zur Karte

Mit diesem Gerät sind folgende Schritte möglich:

Wenn eine Karte nicht eingesetzt wurde	Bilder können im Internen Speicher aufgenommen und abgespielt werden.
Wenn eine Karte eingesetzt wurde	Bilder können auf der Karte aufgenommen und abgespielt werden.

• Bei Verwendung des internen Speichers:

 →  (Zugriffsanzeige*1)

• Bei Verwendung der Karte:

 (Zugriffsanzeige*1)

*1 Die Zugriffsanzeige leuchtet rot, wenn Bilder im internen Speicher (oder auf der Karte) aufgezeichnet werden.



Interner Speicher

- Sie können die aufgezeichneten Aufnahmen auf eine Karte kopieren. (S121)
- **Speichergröße: Ca. 70 MB**
- Der Zugriff auf den internen Speicher kann langsamer sein als der Zugriff auf die Karte.

Karte

Die folgenden, dem SD-Standard entsprechenden Karten können mit diesem Gerät verwendet werden.

(Diese Speicherkarten werden im Text einfach als **Karte** bezeichnet.)

	Bemerkungen
SD-Speicherkarte (8 MB bis 2 GB)	<ul style="list-style-type: none"> • Verwenden Sie zur Aufnahme von Videos eine Karte mit der SD-Geschwindigkeitsklasse*2 "Klasse 4" oder höher. • SDHC-Speicherkarten und SDXC-Speicherkarten können nur mit kompatiblen Geräten verwendet werden. • Achten Sie bei der Verwendung von SDXC-Speicherkarten darauf, dass Ihr PC und weiteres Zubehör kompatibel sind. http://panasonic.net/avc/sdcard/information/SDXC.html • Nur Karten mit den links aufgeführten Kapazitäten können verwendet werden.
SDHC-Speicherkarte (4 GB bis 32 GB)	
SDXC-Speicherkarte (48 GB, 64 GB)	

*2 SD-Geschwindigkeitsklasse ist der Geschwindigkeitsstandard für durchgehendes Schreiben.
Überprüfen Sie die Klasse anhand des Etiketts auf der Karte, usw.

z.B.:

CLASS 



• Die neuesten Informationen dazu finden Sie auf folgender Website.

<http://panasonic.jp/support/global/cs/dsc/>

(Diese Website steht nur auf Englisch zur Verfügung.)

- **Schalten Sie während des Zugriffs (Schreib-, Lese- und Löschvorgang, Formatierung, usw.) dieses Gerät nicht aus, entfernen Sie nicht den Akku oder die Speicherkarte oder stecken Sie nicht den Netzadapter (mitgeliefert) aus. Setzen Sie die Karte außerdem keinen Erschütterungen, Stößen oder elektrostatischer Aufladung aus. Die Karte oder die Daten auf der Karte könnten beschädigt werden und das Gerät funktioniert unter Umständen nicht mehr ordnungsgemäß. Falls ein Bedienvorgang aufgrund von Erschütterungen, Stößen oder elektrostatischer Aufladung nicht funktioniert, nehmen Sie den Vorgang erneut vor.**
- Schreibschuttschalter  (Wenn dieser Schalter in der Position [LOCK] steht, ist kein weiteres Schreiben oder Löschen von Daten und kein Formatieren möglich. Die Möglichkeit zum Schreiben oder Löschen von Daten und zum Formatieren der Karte besteht erst wieder, wenn der Schalter erneut in der ursprünglichen Position steht.)
- Die Daten im internen Speicher oder auf der Speicherkarte können durch elektromagnetische Felder, statische Elektrizität oder Fehlfunktionen von Kamera oder Karte beschädigt werden. Es empfiehlt sich daher, wichtige Daten auf einen PC oder ein anderes Speichermedium zu übertragen.
- Formatieren Sie die Speicherkarte nicht auf Ihrem PC oder auf anderen Geräten. Die Speicherkarte funktioniert nur dann richtig, wenn sie in der Kamera formatiert wurde. (S50)
- Bewahren Sie die Speicherkarte außerhalb der Reichweite von Kindern auf, damit diese die Karte nicht verschlucken können.



Etwaige Anzahl der aufnehmbaren Bilder und der verfügbaren Aufnahmezeit

Anzeige der aufnehmbaren Bildanzahl und der möglichen Aufnahmezeit

- Schalten Sie die Anzeige (Anzahl der möglichen Bildaufnahmen, verfügbare Aufnahmedauer, etc.) durch Drücken von [DISP.] um. (S56)
- Die genannten Bildanzahlen und Aufnahmedauern sind nur geschätzt.
(Sie können je nach Aufnahmebedingungen und Typ der Speicherkarte unterschiedlich sein.)

Anzahl an möglichen Bildaufnahmen



Verfügbare Aufnahmezeit



Anzahl der möglichen Aufnahmen

- [+99999] wird angezeigt, wenn mehr als 100.000 Bilder übrig sind.

Qualität []

Bildgröße	Interner Speicher (Ca. 70 MB)	2 GB	32 GB	64 GB
16M (4:3)	12	335	5400	10800
3M (4:3)	35	1000	16300	33000
0,3M (4:3)	180	4900	79600	120000

Verbleibende Video-Aufnahmedauer

- “h” steht für Stunde, “m” für Minute und “s” für Sekunde.

Einstellung der Aufnahmequalität	Interner Speicher (Ca. 70 MB)	2 GB	32 GB	64 GB
FHD	–	12m00s	3h34m00s	7h10m00s
HD	–	23m00s	7h38m00s	15h23m00s
VGA	1m50s	1h07m00s	18h02m00s	36h30m00s

- Die mögliche Aufnahmedauer entspricht der Gesamtzeit aller aufgenommenen Videos.
- Die maximale kontinuierliche Aufnahmedauer eines Videos beträgt 29 Minuten und 59 Sekunden, was einer Dateigröße von ca. 4 GB entspricht.
Sie können die mögliche Aufnahmedauer auf dem Bildschirm prüfen. (Mit [FHD] erhöht sich die Dateigröße, wodurch sich die mögliche Aufnahmedauer auf unter 29 Minuten und 59 Sekunden verringert)

Datum/Uhrzeit einstellen (Uhreinstellung)

- Die Uhr ist bei Auslieferung der Kamera nicht eingestellt.

1 Drücken Sie den [ON/OFF]-Schalter der Kamera.

- Wird der Bildschirm zur Auswahl der Sprache nicht angezeigt wird, gehen Sie weiter zu Schritt 4.

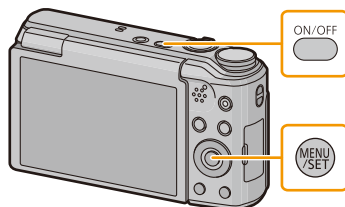

2 Drücken Sie [MENU/SET].

3 Wählen Sie mit ▲/▼ die Sprache und drücken Sie [MENU/SET].

4 Drücken Sie [MENU/SET].

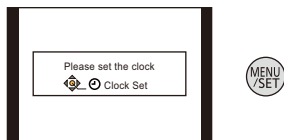

5 Wählen Sie mit ◀/▶ die Menüpunkte (Jahr, Monat, Tag, Stunde, Minute, Anzeigereihenfolge oder Zeitanzeigeformat) und nehmen Sie die gewünschte Einstellung mit ▲/▼ vor.

- Ⓐ: Uhrzeit am Heimatort
- Ⓑ: Uhrzeit am Reiseziel

- Ohne Uhreinstellung können Sie durch Druck auf [🗑️/↵] löschen.

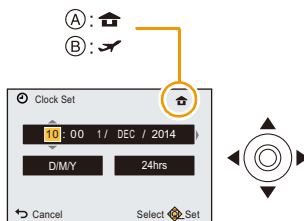

6 Drücken Sie zur Einstellung [MENU/SET].

7 Drücken Sie [MENU/SET].

Ändern der Uhreinstellung

Wählen Sie [Uhreinst.] im [Setup] -Menü und drücken dann [MENU/SET] (S41).

- Die Uhr kann zurückgestellt werden, wie in den Schritten **5** und **6** gezeigt.
- **Die Uhreinstellung bleibt auch ohne den Akku mit Hilfe des internen Uhr-Akkus ca. 14 Tage lang erhalten.**
(Lassen Sie den aufgeladenen Kamera-Akku 2 Stunden im Gerät, um den Uhr-Akku vollständig aufzuladen.)

- Wurde die Uhrzeit nicht eingestellt, kann das richtige Datum nicht aufgedruckt werden, wenn Sie ein Fotolabor mit dem Ausdruck des Bildes beauftragen oder wenn Sie das Datum auf den Bildern mit [Datum ausd.] oder [Texteing.] ausdrucken wollen.
Außerdem können verschiedene Einstellungen zurückgesetzt werden, wenn das Gerät ausgeschaltet wird.

Tipps für das Aufnehmen guter Bilder

Passen Sie den Trageriemen an und halten Sie die Kamera sorgfältig fest

Halten Sie die Kamera vorsichtig mit beiden Händen, halten Sie Ihre Arme still an Ihrer Seite und nehmen Sie einen Stand mit leicht gespreizten Beinen ein.

- Achten Sie darauf, dass die Kamera nicht zu stark schwingt und ziehen Sie nicht mit Gewalt daran, solange Sie diese am Riemen halten. Das könnte dazu führen, dass der Riemen reißt.
- Achten Sie darauf, die Kamera ruhig zu halten, wenn Sie den Auslöser drücken.
- Achten Sie darauf, das Blitzlicht, das AF-Hilfslicht, das Mikrofon, den Lautsprecher oder die Linse usw. nicht mit den Fingern zu verdecken.

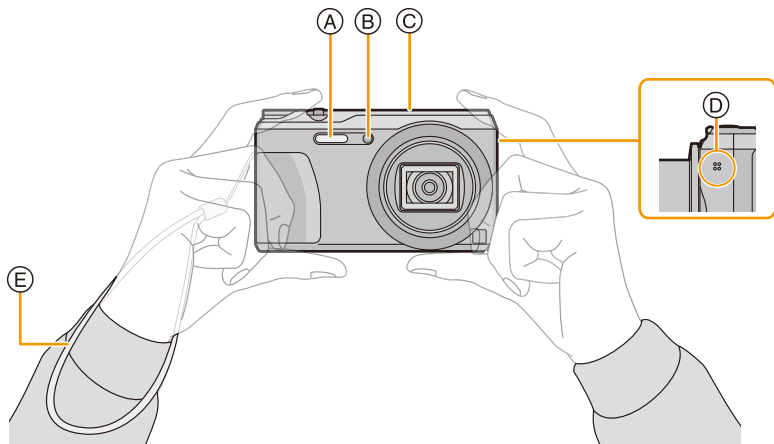

- A Blitz
- B AF-Hilfslicht
- C Mikrofon

- D Lautsprecher
- E Handschlaufe

■ Funktion zur Richtungserkennung ([Anz. Drehen])

Mit vertikal gehaltener Kamera aufgenommene Bilder werden vertikal (gedreht) wiedergegeben. (Nur wenn [Anz. Drehen] (S49) eingestellt ist)

- Wenn die Kamera senkrecht gehalten und beim Aufnehmen von Bildern nach oben und unten gekippt wird, funktioniert die Funktion zur Hoch-/Querformaterkennung unter Umständen nicht richtig.
- Videos, die mit hochkant gehaltener Kamera gemacht wurden, werden nicht im Hochformat (gedreht) wiedergegeben.

Unruhige Kameraführung (Verwackeln) verhindern

Wenn die Verwacklungswarnung [||⊞||] angezeigt wird, arbeiten Sie mit der Funktion [Stabilisator] (S100), einem Stativ oder dem Selbstauslöser (S64).

- Die Verschlusszeit verlängert sich insbesondere unter den unten genannten Umständen. Achten Sie daher besonders darauf, die Kamera vom Drücken des Auslösers bis zur Anzeige des Bildes auf dem Display ruhig zu halten.

- Langzeitsync./Rote-Augen-Reduzierung
- [Nachtportrait]/[Nachtlandsch.]/[Sternenhimmel] (Szenenmodus)

Aufnahmemodus auswählen

Schalten Sie den Modus durch Drehen des Modus-Wahlschalters um.

- Drehen Sie den Modus-Wahlschalter langsam zur Auswahl des gewünschten Modus.

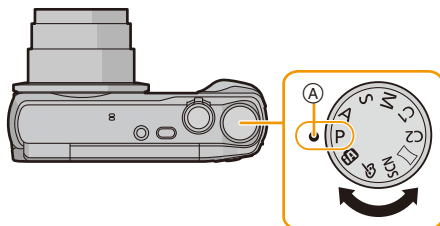

Richten Sie den gewünschten Modus mit Teil **A** ein.

■ Liste der Aufnahmemodi

iA	Intelligenter Automatikmodus (S26)
	Die Motive werden mit automatisch von der Kamera vorgenommenen Einstellungen aufgenommen.
P	AE-Modus mit Programmautomatik (S31)
	Für die Aufnahmen werden die Einstellungen verwendet, die Sie selbst vorgenommen haben.
A	AE-Modus mit Blenden-Priorität (S67)
	Die Verschlusszeit richtet sich automatisch nach der eingestellten Blende.
S	AE-Modus mit Zeiten-Priorität (S68)
	Die Blende richtet sich automatisch nach der eingestellten Verschlusszeit.
M	Manueller Belichtungsmodus (S69)
	Die Belichtung richtet sich nach der manuellen Einstellung für Blende und Verschlusszeit.
C1C2	Benutzerdefinierter Modus (S85)
	In diesem Modus werden Aufnahmen mit zuvor registrierten Einstellungen gemacht.
	Panoramaaufnahmemodus (S70)
	Mit diesem Modus können Sie Panoramabilder aufnehmen.
SCN	Szenenmodus (S73)
	Mit dem Szenenmodus können Aufnahmen gemacht werden, deren Einstellungen ideal zur Aufnahmesituation passen.
	Kreativmodus (S79)
	Aufnahme mit gleichzeitiger Kontrolle des Bildeffektes.

- Wenn Sie den Moduswahlschalter weiter drehen, schalten die Bildschirme möglicherweise langsamer um.

Mit der Automatikfunktion aufnehmen

(Intelligenter Automatikmodus)

Aufnahmemodus:

Die Kamera nimmt eigenständig die am besten geeigneten Einstellungen für das jeweilige Motiv und die Aufnahmebedingungen vor. Dieser Modus ist daher insbesondere Einsteigern zu empfehlen und eignet sich ebenfalls ideal für Fotografen, die der Einfachheit halber die Einstellungen der Kamera überlassen, um sich ganz auf das Motiv konzentrieren zu können.

• Die folgenden Funktionen werden automatisch aktiviert.

- Szenenerkennung
- Gegenlichtausgleich
- Intelligente Steuerung der ISO-Empfindlichkeit
- Automatischer Weißabgleich
- Gesichtserkennung
- [i.Belichtung]
- [i.Zoom]
- [AF-Hilfslicht]
- [Rote-Aug.-Red.]
- [Stabilisator]
- [Dauer-AF]

1 Stellen Sie den Moduswahlschalter auf .

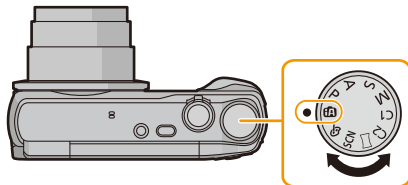

2 Drücken Sie den Auslöser halb herunter, um scharf zustellen.

- Die Schärfenanzeige (A) blinkt (grün), wenn das Motiv scharfgestellt ist.
- Der AF-Bereich (B) wird mit der Funktion zur Gesichtserkennung um das Gesicht des Objektes angezeigt. In anderen Fällen wird er an der Stelle des fokussierten Objektes angezeigt.
- Die Mindestentfernung (wie nah Sie sich zum Objekt befinden können) ändert sich je nach Zoom-Faktor. Prüfen Sie dazu die Anzeige des aufnehmbaren Bereichs auf dem Bildschirm. (S32)
- Wenn Sie ▲ drücken, während [AF-Verfolg.] angezeigt wird, können Sie die AF-Verfolgung einstellen.
Für Details siehe auf S96.
(Die AF-Verfolgung wird durch erneutes Drücken von ▲ aufgehoben.)

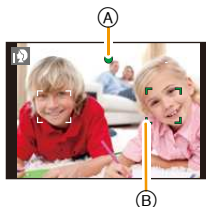







3 Drücken Sie die Auslösetaste ganz herunter (drücken Sie sie weiter nach unten) und fotografieren Sie.



Szenenerkennung

Sobald die Kamera die optimale Szene erkannt hat, wird das Symbol der betreffenden Szene 2 Sekunden lang blau angezeigt, danach wechselt die Farbe auf das sonst übliche Rot.





Bei Aufnahme von Bildern





 [i-Portrait]	 [i-Landschaft]
 [i-Makro]	 [i-Nachtportrait] ^{*1}
 [i-Nachtlandsch.]	 [iHand-Nachtaufn.] ^{*2}
 [i-Sonn.Unterg.]	

*1 Wird nur angezeigt, wenn der Blitz auf [i⚡A] eingestellt ist.

*2 Wird nur angezeigt, wenn [iHand-Nachtaufn.] auf [ON] eingestellt ist.

Bei Aufnahme von Videos

 [i-Portrait]	 [i-Landschaft]
 [i-Dämmerungslicht]	 [i-Makro]

-  wird eingestellt, wenn keine der Szenen passend erscheint und die Standardeinstellungen eingestellt sind.
- Wenn  oder  ausgewählt ist, erkennt die Kamera das Gesicht einer Person automatisch und stellt Schärfe und Belichtung entsprechend ein. (**Gesichtserkennung**)
- Beispielsweise bei Verwendung eines Stativs und wenn die Kamera das Verwackeln der Kamera als minimal beurteilt hat, wenn die Szenenerkennung als  identifiziert wurde, wird die Verschlusszeit auf maximal 4 Sekunden eingestellt. Achten Sie darauf, die Kamera während der Aufnahme von Bildern nicht zu bewegen.
- Bei den unten genannten Bedingungen können für das gleiche Motiv unterschiedliche Szenen als passend erkannt werden.
 - Motivbedingungen: Ist das Gesicht hell oder dunkel, die Größe des Motivs, die Farbe des Motivs, die Entfernung zum Motiv, der Kontrast des Motivs, bewegt sich das Motiv
 - Aufnahmebedingungen: Sonnenuntergang, Sonnenaufgang, geringe Helligkeit, Verwackeln der Kamera, Verwendung des Zooms

Gegenlichtausgleich

Bei Gegenlicht erscheint das Motiv dunkler und die Kamera versucht automatisch, das Gegenlicht durch Erhöhung der Helligkeit des Bildes auszugleichen.

Im Intelligenten Automatikmodus funktioniert der Gegenlichtausgleich automatisch.

(Je nach den Bedingungen des Gegenlichts kann Gegenlicht unter Umständen nicht richtig erkannt werden.)

Ändern der Einstellungen

Über die folgenden Menüs können Einstellungen vorgenommen werden.

Menü	Menüpunkt
[Rec]	[Bildgröße]*/[Serienbilder]*/[Scharfe Beweg.]/[iHand-Nachtaufn.]/[iHDR]/[Selbstaufnahme]
[Video]	[Aufn.-Qual.]
[Setup]	[Online-Handbuch]/[Uhreinst.]/[Weltzeit]/[Flugzeug-Modus]/[Piepton]*/[Sprache] • Andere Menüpunkte als die oben aufgelisteten, werden nicht angezeigt, aber Sie können diese in anderen Aufnahmemodi einstellen.
[Wi-Fi]	[Neue Verbindung]/[Verlauf Verbindung]/[Favoriten Verbindung]/[Wi-Fi-Setup]

• Zur Vorgehensweise beim Einrichten des Menüs siehe [S41](#).

* Die verfügbaren Einstellungen können bei anderen Aufnahmemodi abweichen.

Spezifische Menüs für den Intelligenten Automatikmodus

■ [Scharfe Beweg.]

Wenn [Scharfe Beweg.] auf [ON] eingestellt wird, wird  auf dem Aufnahmebildschirm angezeigt.

Die Kamera richtet automatisch eine optimale Verschlusszeit entsprechend der Bewegung des Objektes ein, um ein Verwackeln des Motivs zu vermeiden.

• Diese ist in der Kamera ursprünglich auf [ON] gestellt.

■ [iHand-Nachtaufn.]

Beim Einrichten von [iHand-Nachtaufn.] auf [ON] und wenn  bei Nachtaufnahmen ohne Stativ ermittelt wird, werden die Bilder von Nachtszenen bei hoher Serienbildgeschwindigkeit aufgenommen und zu einem einzigen Bild zusammengesetzt.

Dieser Modus ist nützlich, wenn Sie herrliche Nachtaufnahmen mit minimalen Verwacklungen und Rauschen ohne ein Stativ erstellen möchten.

Wird die Kamera auf einem Stativ oder einer anderen Halterung montiert, wird  nicht erkannt.

• Diese ist in der Kamera ursprünglich auf [ON] gestellt.

■ [iHDR]

Wenn [iHDR] auf [ON] eingestellt ist, und es zum Beispiel einen starken Kontrast zwischen dem Hintergrund und dem Motiv gibt, werden mehrere Standbilder mit verschiedenen Belichtungen aufgenommen und zu einem abstufungsreichen Standbild kombiniert.

• Diese ist in der Kamera ursprünglich auf [ON] gestellt.

• In dem Fall, dass ein einzelnes Bild aus einer Serienbilddaufnahme zusammengesetzt wird, erscheint eine Nachricht auf dem Bildschirm, dass mehrere Bilder aufgezeichnet werden, und die Serienbilddaufzeichnung wird ausgeführt. Beachten Sie, dass die Serienbilddaufzeichnung nicht ausgeführt wird, wenn die Kamera feststellt, dass der Unterschied im Kontrast ausgeglichen werden kann, ohne das Bild aus einer Serienbilddaufzeichnung zusammenzustellen.

• Im Fall der Zusammenstellung aus einer Serienbilddaufzeichnung können unter Umständen Geisterbilder erscheinen, wenn sich das Motiv bewegt hat.





• In den folgenden Fällen wird kein kombiniertes Bild erstellt.

– Wenn der Zoom-Faktor 20× überschreitet.



– Bei Aufnahme in [Serienbilder].

– Wenn der Blitz aktiviert ist.

Das Blitzlicht (S59)

• Wenn  ausgewählt ist, wird ,  oder  abhängig von der Art des Motivs und der Helligkeit eingestellt.

• Beim Einrichten von ,  ist die [Rote-Aug.-Red.] aktiviert.

• Bei Einstellung  oder  verlängert sich die Verschlusszeit.

Bilder mit den bevorzugten Einstellungen aufnehmen

(AE-Modus mit Programmautomatik)

Aufnahmemodus: **P**

Blende und Verschlusszeit werden von der Kamera je nach Helligkeit des Motivs automatisch eingestellt.

Durch die Variation verschiedener Einstellungen im Menü [Rec] können Sie Aufnahmen mit größerer kreativer Freiheit machen.

- 1 Stellen Sie den Modus-Wahlschalter auf [P].**

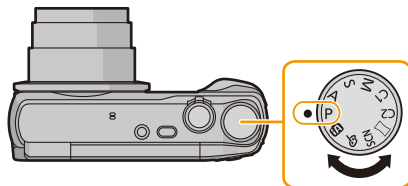

- 2 Richten Sie den AF-Bereich auf den Punkt, den Sie scharfstellen möchten.**

- 3 Stellen Sie scharf, indem Sie den Auslöser halb drücken. Drücken Sie ihn dann ganz, um die Aufnahme zu machen.**

- (A) ISO-Empfindlichkeit
- (B) Blendenwert
- (C) Verschlusszeit

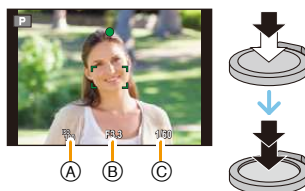

Scharfstellen

Richten Sie den AF-Bereich auf das Motiv und drücken Sie dann den Auslöser halb herunter.

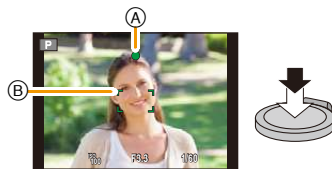

Scharfstellen	Wenn das Motiv scharfgestellt ist	Wenn das Motiv nicht scharfgestellt ist
Fokus-Anzeige (A)	Ein	Blinkt
AF-Bereich (B)	Weiß→Grün	Weiß→Rot
Ton	Zwei Signaltöne	Vier Signaltöne

- Der AF-Bereich kann für bestimmte Zoom-Vergrößerungen und in Umgebungen mit wenig Licht größer angezeigt werden.

■ Fokus-Bereich

Beim Betätigen des Zooms wird der Fokus-Bereich angezeigt.

- Der Fokus-Bereich wird rot angezeigt, wenn beim halben Herunterdrücken der Auslösetaste keine Scharfstellung erzielt wird.



In Abhängigkeit von der Zoom-Position kann sich der Fokusbereich schrittweise ändern.

z.B.: Fokusbereich im Intelligenten Automatikmodus

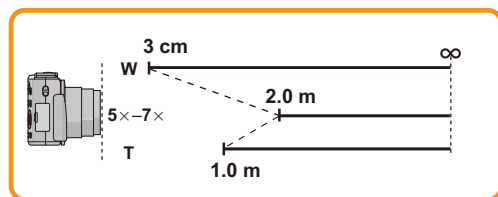

- Wenn das Objekt nicht scharf gestellt ist (d.h. es befindet sich nicht in der Mitte des aufzunehmenden Bildes)

- 1 Richten Sie den AF-Bereich auf das Motiv und drücken Sie dann den Auslöser halb herunter, um die Schärfe und Belichtung zu fixieren.
- 2 Halten Sie den Auslöser halb gedrückt, während Sie die Kamera bewegen, um die gewünschte Bildkomposition zu erhalten.

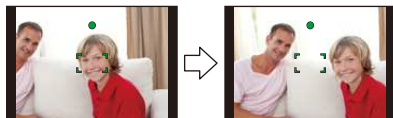

- Den Ablauf unter Schritt 1 können Sie beliebig wiederholen, bevor Sie den Auslöser ganz herunterdrücken.

- Motiv- und Aufnahmebedingungen, die das Scharfstellen erschweren können

- Sich schnell bewegende Motive, sehr hell beleuchtete Motive oder Motive ohne Kontrast
- Wenn Sie Motive durch Fenster oder in der Nähe glänzender Gegenstände aufnehmen
- Bei wenig Licht oder mit unruhiger Kameraführung
- Aufnahmen mit zu geringem Abstand zum Motiv oder Aufnahmen von nahen und weiter entfernten Gegenständen in einem Bild

Videoaufnahmen

Anwendbare Modi: **[iA]** **P** **A** **S** **M** **C1** **C2** **[]** **SCN** **[]**

1 Durch Drücken der Videotaste starten Sie die Aufnahme.

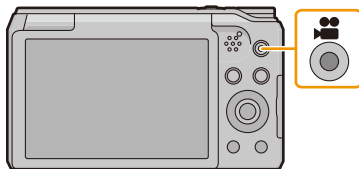

- Ⓐ Verfügbare Aufnahmedauer
- Ⓑ Vergangene Aufnahmedauer
- Sie können Videos entsprechend jedem Aufnahmemodus aufnehmen.
- Lassen Sie die Videotaste direkt nach dem Druck los.
- Die Anzeige des Aufnahmestatus (rot) Ⓒ blinkt bei Videoaufnahmen.
- Zum Einrichten von [Aufn.-Qual.], siehe [S102](#).

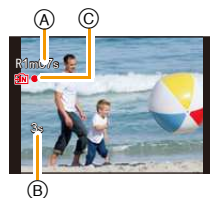

2 Durch erneutes Drücken der Videotaste stoppen Sie die Aufnahme.

■ Informationen zum Aufnahmeformat für Videoaufnahmen

Dieses Gerät kann Videos im Format MP4 aufnehmen.

MP4:

Dies ist ein einfacheres Videoformat, das am besten verwendet wird, wenn eine umfangreiche Bearbeitung notwendig ist oder wenn das Video in das Internet hoch geladen wird.

■ Informationen zur Kompatibilität der aufgenommenen Videos

Selbst wenn ein mit MP4-kompatibles Wiedergabegerät verwendet wird, kann das Video oder der Ton der Aufnahme von schlechter Qualität sein oder das Video nicht abgespielt werden. Möglicherweise werden die Aufnahmen auch manchmal nicht richtig abgespielt. Wenn Sie solche Probleme haben, benutzen Sie bitte die Wiedergabefunktion der Kamera.

- Je nach Kartentyp kann die Kartenzugriffsanzeige nach Videoaufnahmen eine Zeitlang aufleuchten. Dies ist keine Fehlfunktion.
- Je nach der Umgebung, in der die Videoaufnahme erfolgt, wird der Monitor unter Umständen vorübergehend schwarz oder das Gerät zeichnet wegen elektrostatischer Aufladung, elektromagnetischer Wellen usw. Rauschen auf.
- Selbst wenn das Bildformat bei Bildern und Videos gleich ist, kann sich der Bildwinkel beim Start der Videoaufnahme ändern.
Bei Einstellung von [Video Aufn.Feld] (S47) auf [ON] wird der Bildwinkel während der Videoaufnahme angezeigt.
- **Informationen zu Zoom während der Aufnahme von Videos**
 - Wenn Sie den Erweiterten optischen Zoom oder den Intelligenten Zoom verwenden, kann sich der Bildwinkel drastisch ändern, wenn Sie die Aufnahme eines Videos starten oder beenden.
 - Wenn Sie während der Videoaufnahme den Zoom usw. verwenden, kann das Betriebsgeräusch unter Umständen mit aufgenommen werden.
 - Die Zoomgeschwindigkeit wird bei der Videoaufnahme langsamer als normal sein.
 - Wenn der Zoom bei Videoaufnahmen betätigt wird, kann die Scharfstellung eine Zeitlang dauern.
- In den folgenden Fällen können keine Videos aufgenommen werden.
 - [Weichzeichnung]/[Sternfilter] (Kreativmodus)
- In bestimmten Aufnahmemodi wird in folgenden Kategorien aufgenommen. Eine dem Aufnahmemodus entsprechende Videoaufnahme wird für die nicht nachfolgend aufgeführten Modi ausgeführt.

Gewählter Aufnahmemodus	Aufnahmemodus beim Aufnehmen von Videos
<ul style="list-style-type: none"> • AE-Modus mit Programmautomatik • AE-Modus mit Blenden-Priorität • AE-Modus mit Zeiten-Priorität • Manueller Belichtungsmodus • [Sport]/[HDR]/[Tier] (Szenenmodus) 	Normale Videoaufnahme
<ul style="list-style-type: none"> • [Baby1]/[Baby2] (Szenenmodus) 	Portraitmodus
<ul style="list-style-type: none"> • [Nachtportrait]/[Nachtlandsch.] [Hand-Nachtaufn.]/[Sternenhimmel] (Szenenmodus) 	Low-Light-Modus

Aufnahme von Standbildern während der Aufnahme von Videos

Standbilder können auch während der Aufnahme eines Videos aufgenommen werden. (Simultanaufnahme)

Während der Aufnahme von Videos drücken Sie die Auslösetaste ganz herunter, um ein Standbild aufzunehmen.

- Das Bild wird mit den folgenden Eigenschaften gespeichert.

Einstellung der Aufnahmequalität	Bildgröße
[FHD]/[HD]	3,5 M (16:9)

- Sie können pro Videoaufnahme bis zu 2 Bilder aufzeichnen.
- In den folgenden Fällen ist eine Simultanaufnahme nicht möglich:
 - Wenn [Aufn.-Qual.] auf [VGA] gestellt ist
 - [Miniatureffekt] (Kreativmodus)
- Wenn Sie den Auslöser halb herunter drücken, um eine Aufnahme während der Videoaufnahme zu machen, stellt die Kamera das Bild erneut scharf und diese Fokussierbewegung wird im aufzuzeichnenden Video aufgenommen.
Um dem Video Priorität zu verleihen, wird geraten, die Fotos bei vollständigem Herunterdrücken des Auslösers aufzunehmen.
- Die Bildgröße und die aufnehmbare Bilderanzahl werden durch halbes Herunterdrücken des Auslösers angezeigt.
- Die Videoaufnahme wird nach der Aufnahme des Standbildes fortgesetzt.
- Bei der Aufnahme von Videos kann es vorkommen, dass das Geräusch der Auslösetaste mit aufgenommen wird.
- **Der Blitz ist fest auf [☺] eingestellt.**

Wiedergabe

1 Drücken Sie [▶].

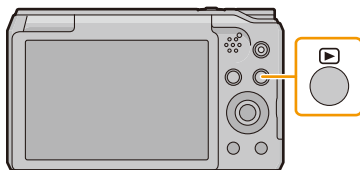

2 Drücken Sie zur Auswahl von Bildern



- (A) Dateinummer
- (B) Bildnummer

- Durch Betätigen und Gedrückthalten von ◀/▶ können Sie die Bilder nacheinander wiedergeben.
- Die Geschwindigkeit des Wechsels zum nächsten/ vorherigen Bild ist je nach Wiedergabestatusunterschiedlich.

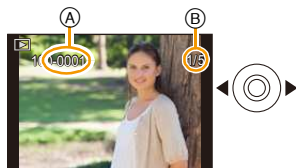

■ Wiedergabe von Videos

Drücken Sie ◀/▶ zur Auswahl eines Bildes mit einem Videosymbol (wie z.B. [MP4 (VIDEO)]), und dann ▲ zur Wiedergabe.

- (C) Video-Symbol
- (D) Videoaufnahmezeit

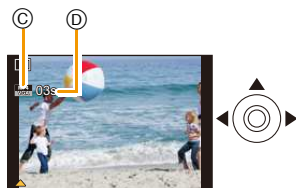

- Nach Beginn der Wiedergabe wird die abgelaufene Wiedergabezeit auf dem Bildschirm angezeigt.
8 Minuten und 30 Sekunden werden zum Beispiel als [08m30s] angezeigt.

• Bedienvorgänge während der Video-Wiedergabe

	▲	Wiedergabe/Pause
	▼	Stopp
	◀	Schneller Rücklauf* / Rücklauf Bild für Bild (in der Pause)
	▶	Schneller Vorlauf* / Vorlauf Bild für Bild (in der Pause)

- * Die Vorlauf-/Rücklaufgeschwindigkeit erhöht sich, wenn Sie ▶/◀ erneut drücken.
- Sie können die Lautstärke mit dem Zoomhebel regeln.

- Wenn die Kamera ausgeschaltet ist, halten Sie **[▶]** gedrückt. Wenn sie auf diese Weise eingeschaltet wird, wird der Wiedergabebildschirm automatisch angezeigt.
(Wenn zu viele Bilder auf der Karte gespeichert sind, kann es eine Weile dauern, bis sich die Kamera einschaltet.)
- Diese Kamera entspricht dem DCF-Standard "Design rule for Camera File system", der von der JEITA "Japan Electronics and Information Technology Industries Association" eingeführt wurde, und dem Exif "Exchangeable Image File Format". Dateien, die nicht dem DCF-Standard entsprechen, können nicht wiedergegeben werden.
- Mit der Kamera aufgenommene oder bearbeitete Bilder werden auf anderen Geräten möglicherweise nicht ordnungsgemäß wiedergegeben und angewandte Effekte erscheinen möglicherweise nicht auf dem Gerät.
Ebenso werden auf anderen Geräten aufgenommene Bilder auf der Kamera möglicherweise nicht ordnungsgemäß wiedergegeben und Funktionen der Kamera sind für die Bilder möglicherweise nicht verfügbar.
- Der Objektivtubus wird etwa 15 Sekunden nach dem Umschalten vom Aufnahmemodus in den Wiedergabemodus eingefahren.
- Während der Objektivtubus eingefahren wird, können Sie die Kamera möglicherweise nicht bedienen.
- Mit dieser Kamera können Dateien im Format MP4 wiedergegeben werden.
- Achten Sie darauf, den Lautsprecher der Kamera während der Wiedergabe nicht zu blockieren.

Anzeige von mehreren Bildschirmen (Multi-Wiedergabe)

Drehen Sie den Zoomhebel in Richtung **[📐]** (W).

1 Aufnahme → 12 Aufnahmen → 30 Aufnahmen → Kalend
eranzeige

Ⓐ Nummer der gewählten Aufnahme und Gesamtzahl der Aufnahmen

- Drehen Sie den Zoomhebel in Richtung **[Q]** (T), um zur vorherigen Anzeige zurückzukehren.
- Aufnahmen, die mit **[!]** angezeigt werden, können nicht wiedergegeben werden.

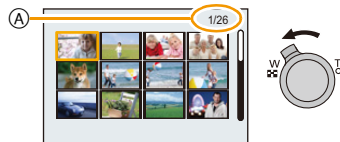

Zur normalen Wiedergabe zurückkehren

Betätigen Sie **▲/▼/◀/▶** zur Auswahl eines Bildes und drücken Sie dann **[MENU/SET]**.

Verwendung des Wiedergabe-Zooms

Drehen Sie den Zoomhebel in Richtung **[Q]** (T).

1× → 2× → 4× → 8× → 16×

- Wenn Sie den Zoomhebel danach wieder in Richtung **[📐]** (W) drehen, verringern Sie die Vergrößerung wieder.
- Wenn Sie die Vergrößerung ändern, erscheint die Zoompositionsangabe **Ⓑ** für ca. 2 Sekunden und die Position des vergrößerten Bereichs kann durch Drücken von **▲/▼/◀/▶** verschoben werden.
- Je stärker eine Aufnahme vergrößert wird, desto schlechter wird die Bildqualität.

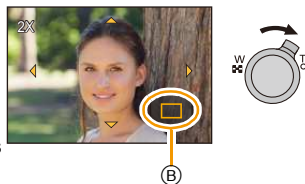

Standbilder von einem Video erstellen

Sie können ein einzelnes Standbild von einer Videos erstellen.

1 Drücken Sie ▲, um die Videowiedergabe anzuhalten.

2 Drücken Sie [MENU/SET].

- Es wird der Bestätigungsbildschirm angezeigt.
Der Vorgang wird bei Auswahl von [Ja] ausgeführt.

• Standbilder werden mit den folgenden Einstellungen gespeichert:

[Bildgröße]	2M (16:9)
[Qualität]	—

- Von einem Video erstellte Standbilder könnte gröber als bei normaler Bildqualität sein.
- Es können keine Standbilder aus Videos erstellt werden, die in [HD]/[VGA] aufgenommen wurden.

Bilder löschen

Einmal gelöschte Bilder können nicht wiederhergestellt werden.

- Die Bilder im integrierten Speicher oder auf der Karte, von der die Wiedergabe erfolgt, werden gelöscht.
- Bilder, die nicht dem DCF-Standard entsprechen oder geschützte Bilder können nicht gelöscht werden.

Einzelne Bilder löschen

Wählen Sie das zu löschende Bild aus und drücken Sie dann [🗑️/↩️].

- Der Bestätigungsbildschirm wird angezeigt.
Das Bild wird bei Auswahl von [Ja] gelöscht.

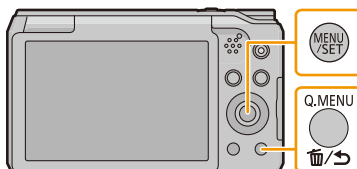

Mehrere Bilder (bis zu 50) oder alle Bilder löschen

1 Drücken Sie [🗑️/↩️].

2 Wählen Sie mit ▲/▼ [Multi löschen] oder [Alle löschen] und drücken Sie dann [MENU/SET].

- [Alle löschen] → Es wird der Bestätigungsbildschirm angezeigt.
Das Bild wird bei Auswahl von [Ja] gelöscht.



3 (Wenn [Multi löschen] ausgewählt ist) Drücken Sie ▲/▼/◀/▶ zur Auswahl des Bildes und drücken Sie dann [DISP.] zum Einrichten. (Diesen Schritt wiederholen)

- [🗑️] wird auf den ausgewählten Aufnahmen angezeigt.
Wenn Sie noch einmal auf [DISP.] drücken, wird die vorgenommene Einstellung aufgehoben.



4 (Wenn [Multi löschen] ausgewählt ist) Betätigen Sie [MENU/SET].

- Es wird der Bestätigungsbildschirm angezeigt.
Das Bild wird bei Auswahl von [Ja] gelöscht.

- Schalten Sie die Kamera während des Löschvorgangs nicht aus.
- Je nach der Anzahl der zu löschenden Aufnahmen kann das Löschen einige Zeit in Anspruch nehmen.

Menüeinstellung

Auf der Kamera sind Menüs eingerichtet, mit denen Sie die gewünschten Einstellungen für Aufnahmen und deren Wiedergabe vornehmen können, und Menüs, mit denen Sie die Kamera effektiver, einfacher und bequemer nutzen können.

Insbesondere im [Setup]-Menü lassen sich einige wichtige Einstellungen zur Uhr und zur Leistung der Kamera vornehmen.

Prüfen Sie die Einstellungen dieses Menüs, bevor Sie mit der Kamera weiterarbeiten.

Menüpunkte einstellen

• Wenn Sie den Monitor drehen und die Kamera in den Selbstaufnahmemodus versetzen, wird der Menübildschirm nicht angezeigt.

Beispiel: Im [Rec] Menü wechseln Sie [AF-Modus] von [] ([1-Feld]) auf [] ([Gesichtserkennung])

1 Drücken Sie [MENU/SET].

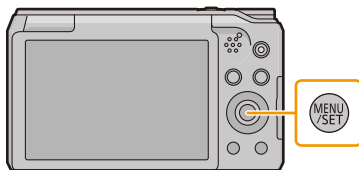

2 Drücken Sie ▲/▼/◀/▶ zur Auswahl des Menüs und drücken Sie dann [MENU/SET].

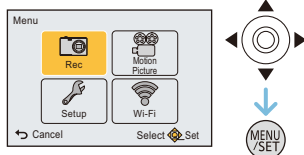

Menü	Beschreibung der Einstellungen
[Rec] (S88) (nur im Aufnahmemodus)	Über das Menü können Sie z.B. die Farbeinstellung, die Empfindlichkeit oder die Anzahl der Pixel der Bildaufnahmen einstellen.
[Video] (S102) (nur im Aufnahmemodus)	Mit diesem Menü können Sie Einstellungen für Videos wie z. B. die Aufnahmequalität vornehmen.
[Wiedergabe] (S104) (nur im Wiedergabemodus)	Mit diesem Menü kann die Wiedergabe-Methode eingestellt werden. Sie können beispielsweise einen gewünschten Bildtyp oder eine Diashow von Bildern wiedergeben.
[Wiederg.] (S111) (nur im Wiedergabemodus)	Über dieses Menü können Sie die Einstellungen zum Schutz, Zuschneiden oder Drucken der Bildaufnahmen ändern.
[Setup] (S44)	Über dieses Menü können Einstellungen wie Uhrzeit und Signalton, die den Gebrauch der Kamera vereinfachen, vorgenommen werden.
[Wi-Fi] (S122)	In diesem Menü können Sie die notwendigen Einstellungen für die Wi-Fi-Verbindung oder die Verwendung der Wi-Fi-Funktion vornehmen.

3 Drücken Sie ▲/▼ zur Auswahl der Menüoption und dann [MENU/SET].

Ⓐ Menübildschirmseite

- Die Anzeige schaltet zur nächsten Seite, wenn Sie das Ende erreichen.
(Das Umschalten erfolgt auch beim Drehen des Zoomhebels)

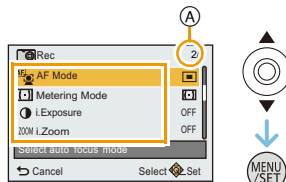

4 Drücken Sie ▲/▼ zur Auswahl der Einstellung und dann [MENU/SET].

- Je nach der Menüoption erscheint diese Einstellung unter Umständen nicht oder wird anders angezeigt.

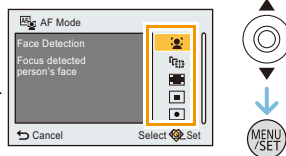

■ Schließen des Menüs

Drücken Sie wiederholt [🗑️/↩️], bis der Aufnahme-/Wiedergabebildschirm angezeigt wird.

- Beim Aufnehmen von Bildern können Sie das Menü auch schließen, indem Sie den Auslöser halb herunterdrücken.

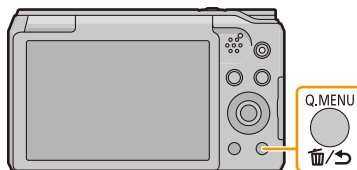

- Aufgrund der technischen Eigenschaften der Kamera, können in einigen Modi oder Menüeinstellungen bestimmte Funktionen nicht eingestellt oder nicht verwendet werden.

Schnelleinstellung verwenden

Über die Schnelleinstellung lassen sich bestimmte Menüeinstellungen besonders einfach aufrufen.

- Die Funktionen, die mithilfe des Quick-Menüs eingestellt werden können, werden vom Modus oder dem Anzeigestil, in dem sich die Kamera befindet, festgelegt.

1 Bei Aufnahme drücken Sie [Q.MENU].

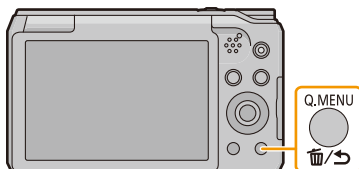

2 Wählen Sie mit ▲/▼/◀/▶ den Menüpunkt und die Einstellung aus und schließen Sie dann das Menü mit [MENU/SET].



Hinweise zum Setup-Menü

Hinweise zur Auswahl der [Setup]-Menüeinstellungen finden Sie auf [S41](#).

- [Uhreinst.], [Sparmodus] und [Autowiederg.] sind wichtige Optionen. Überprüfen Sie vor der Verwendung deren Einstellungen.
- Im Intelligenten Automatikmodus kann nur [Online-Handbuch], [Uhreinst.], [Weltzeit], [Flugzeug-Modus], [Piepton]*, [Sprache] eingestellt werden.
 - * Die verfügbaren Einstellungen können bei anderen Aufnahmemodi abweichen.

 [Online-Handbuch] [URL-Anzeige]/[USB-Verbindung]/[QR-Code-Anzeige]

 [Uhreinst.] Hier lassen sich Datum und Uhrzeit einstellen.

- Hinweise dazu finden Sie auf [S22](#).

 [Weltzeit]	<p>Richten Sie die Uhrzeit an Ihrem Heimatort und am Reiseziel ein. Sie können sich die Ortszeit an diversen Reisezielen anzeigen lassen und die Zeit auf Ihren Aufnahmen festhalten.</p>
	<p>Nach Auswahl von [Zielort] oder [Ursprungsort], drücken Sie ◀/▶ um einen Bereich auszuwählen und drücken dann [MENU/SET], um diese einzustellen.</p> <ul style="list-style-type: none"> • Richten Sie nach dem Kauf als erstes [Ursprungsort] ein. [Zielort] kann nach der Konfiguration von [Ursprungsort] eingestellt werden. <p>✈ [Zielort]: Reiseziel</p> <ul style="list-style-type: none"> (A) Aktuelle Zeit am Zielort (B) Zeitunterschied zum Heimatort <p>🏠 [Ursprungsort]: Ihr Heimatort</p> <ul style="list-style-type: none"> (C) Aktuelle Zeit (D) Zeitunterschied zu GMT (Greenwich Mean Time)

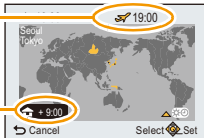
(A) 

(B) 

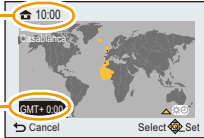
(C) 



(D) 

- Drücken Sie ▲, wenn Sie die Sommerzeit verwenden (). (wird die Uhrzeit um 1 Stunde vorgestellt.)

Drücken Sie ▲ noch einmal, um zur normalen Zeit zurückzukehren.

- Wenn Sie Ihr Reiseziel unter den angezeigten Vorschlägen nicht finden, nehmen Sie die Einstellung anhand der Zeitdifferenz zu Ihrem Heimatort vor.

✈️ [Flugzeug-Modus]	Beschränkt die Wi-Fi-Einstellungen.
	[ON]: Die Wi-Fi-Funktionen können nicht benutzt werden.
	[OFF] • Wenn Sie die Kamera im Flugzeug transportieren oder mit in ein Krankenhaus nehmen, etc., [Flugzeug-Modus] auf [ON] stellen und die Kamera ausschalten, da die elektromagnetischen Wellen, etc., die von der Kamera ausgehen, Störungen technischer Geräte verursachen können.

•••) [Piepton]	Hier können Sie den Piepton und den Auslöseton einstellen.												
	<table border="0"> <tr> <td>•••) [Lautst. Piepton]:</td> <td> [Ausl.-Lautst.]:</td> </tr> <tr> <td>[c()] ([Leise])</td> <td>[c()] ([Leise])</td> </tr> <tr> <td>[c(•)] ([Laut])</td> <td>[c(•)] ([Laut])</td> </tr> <tr> <td>[c(x)] ([AUS])</td> <td>[c(x)] ([AUS])</td> </tr> <tr> <td>•••) [Pieptonart]:</td> <td>•••) [Auslöserton]:</td> </tr> <tr> <td>[•••]/[•••]/[•••]</td> <td>[•••]/[•••]/[•••]</td> </tr> </table>	•••) [Lautst. Piepton]:	 [Ausl.-Lautst.]:	[c()] ([Leise])	[c()] ([Leise])	[c(•)] ([Laut])	[c(•)] ([Laut])	[c(x)] ([AUS])	[c(x)] ([AUS])	•••) [Pieptonart]:	•••) [Auslöserton]:	[•••]/[•••]/[•••]	[•••]/[•••]/[•••]
	•••) [Lautst. Piepton]:	 [Ausl.-Lautst.]:											
[c()] ([Leise])	[c()] ([Leise])												
[c(•)] ([Laut])	[c(•)] ([Laut])												
[c(x)] ([AUS])	[c(x)] ([AUS])												
•••) [Pieptonart]:	•••) [Auslöserton]:												
[•••]/[•••]/[•••]	[•••]/[•••]/[•••]												

cŸ [Einstellungen speich.]	Bis zu 4 aktuelle Kameraeinstellungen können als benutzerdefinierte Einstellungen gespeichert werden.
	[C1]/[C2-1]/[C2-2]/[C2-3]



• Hinweise dazu finden Sie auf [S85](#).

✱ [Monitor]	Hier können Sie die Helligkeit, die Farbe bzw. einen Rot- oder Blautich des Monitors regulieren.
	[Helligkeit]: Regeln Sie die Helligkeit.
	[Kontrast · Sättigung]: Regeln Sie den Kontrast oder die Klarheit der Farben.
	[Rotton]: Passen Sie den Rotton an.
	[Blauton]: Passen Sie den Blauton an.
	<ol style="list-style-type: none"> 1 Wählen Sie Einstellungen durch Drücken von ▲/▼ aus, und passen Sie diese mit ◀/▶ an. 2 Drücken Sie zur Einstellung [MENU/SET].

• Einige Objekte weichen unter Umständen auf dem Monitor von der Realität ab. Dadurch werden die aufgenommenen Bilder jedoch nicht beeinträchtigt.

 [Monitor-Helligkeit]	Mithilfe dieser Menüeinstellungen ist die Monitor Darstellung an hellen Orten besser erkennbar.
	[A*] ([Auto-Power-Monitor])*: Die Helligkeit wird automatisch an die Helligkeit in der Umgebung der Kamera angepasst. [*] ([Power-Monitor]): Der Monitor leuchtet nun heller und kann im Freien besser abgelesen werden. [OFF] * kann nur eingestellt werden, wenn Aufnahmemodus eingestellt ist.

- Die Helligkeit der auf dem Monitor angezeigten Bilder wird erhöht, so dass manche Motive auf dem Monitor von der Realität abweichend erscheinen können. Dadurch werden die aufgenommenen Bilder jedoch nicht beeinträchtigt.
- Wenn [Monitor-Helligkeit] eingestellt ist, wird die Nutzungszeit verkürzt.



 [Histogramm]	Hier können Sie einstellen, ob das Histogramm angezeigt werden soll oder nicht.
	[ON]/[OFF] Ein Histogramm ist ein Diagramm, auf dem die Helligkeit auf der horizontalen Achse (von schwarz nach weiß) und die Anzahl der Pixel auf jeder Helligkeitsstufe auf der vertikalen Achse dargestellt wird.  Mit diesem Diagramm können Sie die Belichtung einer Aufnahme schnell überprüfen. (A) dunkel (B) optimal (C) hell

- **Wenn die aufgezeichnete Aufnahme und das Histogramm unter den unten aufgeführten Bedingungen nicht übereinstimmen, wird das Histogramm in Orange angezeigt.**
 - Wenn die manuelle Belichtungshilfe während des Belichtungsausgleichs oder im Manuellen Belichtungsmodus nicht [0] ist
 - Wenn der Blitz aktiviert ist
 - Umgebungen mit wenig Licht
- Wenn Sie Bilder aufnehmen, wird das Histogramm vor dem Belichtungsausgleich angezeigt.
- Das Histogramm stellt im Aufzeichnungsmodus eine Annäherung dar.
- Das Histogramm eines Bildes kann im Aufzeichnungsmodus und im Wiedergabemodus unterschiedlich sein.
- Das auf dieser Kamera angezeigte Histogramm entspricht nicht den Histogrammen, die von Bildbearbeitungsprogrammen auf PCs und anderen Geräten angezeigt werden.
- In den folgenden Fällen wird kein Histogramm angezeigt.
 - Intelligenter Automatikmodus
 - Panoramaaufnahmemodus
 - Bei der Aufnahme von Videos
 - Kalender
 - Mehrfachwiedergabe
 - Wiedergabezoom
 - Beim Anschluss eines Mikro-HDMI-Kabel

 [Video Aufn.Feld]	Hier kann der Bildwinkel für Videoaufnahmen überprüft werden.
	[ON]/[OFF]

- Die Anzeige des Video-Aufnahmerahmens ist lediglich als Näherungswert zu verstehen.
- Beim Zoomen auf Tele wird die Anzeige des Aufnahmerahmens je nach Einstellung der Bildgröße unter Umständen ausgeblendet.
- In den folgenden Fällen ist die Einstellung fest auf [OFF] eingestellt.
 - Intelligenter Automatikmodus

 [Zoom Forts.]	So können Sie die aktuelle Zoomposition speichern, wenn Sie die Kamera ausschalten.
	[ON]/[OFF]

ECO [Sparmodus]	Die Kamera schaltet sich automatisch aus, wenn innerhalb des eingestellten Zeitraums nicht benutzt wurde. Der Akku kann durch Dimmen des Monitors geschont werden.
	 [Auto Aus]: Die Kamera schaltet sich automatisch aus, wenn innerhalb des eingestellten Zeitraums nicht benutzt wurde. [2MIN.]/[5MIN.]/[10MIN.]/[OFF]
	 [Monitor-Stromsparen]: Die Helligkeit des Monitors wird verringert. [ON]/[OFF]

- [Auto Aus] funktioniert nicht in den folgenden Fällen.
 - beim Anschluss an einen PC oder Drucker
 - bei der Aufnahme oder Wiedergabe von Videos
 - bei einer Diashow
 - Während der Panorama-Wiedergabe (im Pausenzustand)
- Der Effekt von [Monitor-Stromsparen] ist geringer im digitalen Zoombereich als im optischen Zoombereich.
- Die Einstellungen der [Monitor-Helligkeit] haben Priorität, auch wenn der [Monitor-Stromsparen] aktiviert wurde.

 [Autowiederg.]	Richten Sie die Zeitdauer ein, die das Bild nach Aufnahme des Fotos angezeigt wird.
	[1 SEC.] [2 SEC.] [HOLD]: Die Bilder werden so lange angezeigt, bis eine der Tasten gedrückt wird. [OFF]

- [Autowiederg.] wird unabhängig von der Einstellung in folgenden Fällen aktiviert.
 - Bei Benutzung von Auto Bracket
 - Bei Einsatz von [Serienbilder].
- [Autowiederg.] funktioniert nicht bei Videoaufnahmen.



 [Reset Belicht.ausgleich]	Wenn Sie die Kamera ausschalten oder den Aufnahmemodus umschalten, wird der Belichtungswert auf [0 EV] gestellt.
	[ON]/[OFF]



 [Reset]	Die Aufnahme- oder Konfigurationseinstellungen werden auf die Standardwerte zurückgesetzt.
--	--

- Wenn die Konfigurationseinstellungen zurückgesetzt werden, werden auch die folgenden Einstellungen zurückgesetzt:
 - Die Geburtstags- und Namenseinstellungen für [Baby1]/[Baby2] und [Tier] im Szenenmodus.
- Ordnernummer und Uhreinstellung werden nicht geändert.

 [Wi-Fi-Einst.zurücks.]	Setzen Sie alle Einstellungen im Menü [Wi-Fi] auf die Werkseinstellungen zurück.
---	--

- Setzen Sie die Kamera immer zurück, bevor Sie sie entsorgen oder verkaufen, um einen Missbrauch der in der Kamera gespeicherten persönlichen Informationen zu verhindern.
- Setzen Sie die Kamera immer zurück, nachdem Sie eine Kopie der persönlichen Informationen angelegt haben, wenn Sie die Kamera zur Reparatur einschicken.

 [TV-Anschluss]	Entsprechend dem Farbfernsehsystem im jeweiligen Land oder dem Typ des Fernsehers einrichten.
	<p>  ([Video-Ausg.]): [NTSC]: Der Videoausgang wird auf NTSC gesetzt. [PAL]: Der Videoausgang wird auf PAL gesetzt. </p> <ul style="list-style-type: none"> • Dies funktioniert bei Anschluss des AV-Kabels (Sonderzubehör) oder des Mikro-HDMI-Kabels. <p>  ([TV-Seitenv.]): [16:9]: Bei Anschluss an einen 16:9-Fernseher. [4:3]: Bei Anschluss an einen 4:3-Fernseher. </p> <ul style="list-style-type: none"> • Diese Einstellungen sind möglich, wenn das AV-Kabel (Sonderzubehör) zum Anschluss genutzt wird.

 [Anz. Drehen]	Dieser Modus gestattet Ihnen die vertikale Anzeige von Bildern, wenn diese bei vertikal gehaltener Kamera aufgenommen wurden.
	<p>  ([Ein]): Bilder auf einem TV-Gerät und auf dem Monitor werden so gedreht, dass sie vertikal angezeigt werden. </p> <p>  ([Extern]): Die Bilder werden durch Drehen während der Wiedergabe auf dem Fernseher vertikal angezeigt. </p> <p>[OFF]</p>

- Wenn Sie Aufnahmen auf einem PC wiedergeben, können diese nur dann in gedrehter Ausrichtung angezeigt werden, wenn das Betriebssystem oder die Software mit Exif kompatibel sind. Exif ist ein Dateiformat für Fotos, mit dem Aufnahmeinformationen usw. hinzugefügt werden können. Dieses Format wurde von der "JEITA (Japan Electronics and Information Technology Industries Association)" eingeführt.
- Bilder werden während der Multi-Wiedergabe nicht gedreht.

 [Firmware-Anz.]	Hier können Sie überprüfen, welche Firmware-Version auf der Kamera installiert ist.
---	---

- Drücken Sie [MENU/SET] auf dem Bildschirm der Versionsanzeige, um Informationen zur Software in diesem Gerät zu erhalten.

 [Format]	Der interne Speicher oder die Karte wird formatiert. Beim Formatieren werden alle Daten unwiderruflich gelöscht. Prüfen Sie die Daten vor dem Formatieren also sorgfältig.
---	--

- Schalten Sie die Kamera während des Formatierens nicht aus.
- Wenn eine Karte eingesetzt ist, wird nur die Karte formatiert. Um den internen Speicher zu formatieren, nehmen Sie die Karte heraus.
- Wenn die Speicherkarte auf einem PC oder einem anderen Gerät formatiert wurde, müssen Sie sie auf der Kamera erneut formatieren.
- Das Formatieren des internen Speichers kann länger dauern als das Formatieren der Speicherkarte.
- Wenn die Karte nicht formatiert werden kann, versuchen Sie es bitte mit einer anderen Karte, bevor Sie Panasonic kontaktieren.

 [Sprache]	Stellen Sie die Sprache für die Bildschirmanzeige ein.
--	--

- Wenn Sie versehentlich eine andere Sprache als gewünscht eingestellt haben, wählen Sie  aus den Menüsymbolen aus, um zur Einstellung der gewünschten Sprache zu gelangen.

Aufnahmen von Bildern einschließlich der eigenen Person ([Selbstaufnahme])

Anwendbare Modi: **fA** **P** **A** **S** **M** **C1** **C2**  **SCN** 

Durch das Drehen des Monitors wird der Selbstaufnahmemodus aktiviert. Sie können Bilder aufnehmen, auf denen Sie zu sehen sind, während Sie auf den Monitor blicken.

- Wenn für [Selbstaufnahme] (**S101**) im [Rec]-Menü [OFF] festgelegt ist, wird der Selbstaufnahmemodus bei Drehen des Monitors nicht aktiviert. (Zum Kaufzeitpunkt ist [ON] festgelegt.)

Im Selbstaufnahmemodus ...

- Die Festlegung einer Bildgestaltung ist einfacher, da die Aufnahme erfolgt, während man in den Bildschirm blickt.
- Die Verwendung des Effektes für schöne Haut lässt die Gesichter der Personen heller und die Hautfarbe gleichmäßiger erscheinen.
- Bilder mit unterschiedlichen Positionen und Gesichtsausdrücken können zugleich durch Erhöhen der Anzahl der aufzunehmenden Bilder aufgenommen werden.
- Andere Einstellungen entsprechen denen im jeweiligen Aufnahmemodus.



1 Drehen Sie den Monitor, wie in der Abbildung gezeigt.

- Wenn Sie den Monitor drehen, wird ein Spiegelsymbol auf dem Monitor angezeigt.

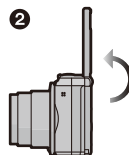

2 Drücken Sie [MENU/SET], um den Effekt für schöne Haut, die Anzahl aufzunehmender Bilder und weitere Details festzulegen.



- Bedienen Sie die Tasten auf der Geräterückseite, während Sie auf den Bildschirm blicken. Achten Sie darauf, die richtigen Tasten zu drücken und die Kamera nicht fallen zu lassen.
- Folgende Einstellungen können geändert werden: Drücken Sie ▲/▼, um eine Einstellung auszuwählen, dann ◀/▶, um eine Option auszuwählen, und dann [MENU/SET].

Einstellung	Beschreibung der Einstellung
((Schöne Haut))* ¹	([Aus])/ ([Niedrig])/ ([Mittel])/ ([Hoch])
([Blitzlicht])** ^{2,3}	([Auto])/ ([iAutomatik])** ⁴ / ([Auto/Rot-Aug])** ⁵ / ([Forc. Blitzl. Ein])/ ([Lz-Sync/Rot-Aug])** ⁵ / ([Forciert Aus])
([Aufnahmen])** ²	(1 Bild)/ (2 Bilder)/ (3 Bilder)/ (4 Bilder)
([Countdown])** ²	([Aus])/ (3 Sekunden)/ (10 Sekunden)

- *¹ Diese Einstellung ist im Szenenmodus und im Kreativen Steuermodus nicht verfügbar.
- *² Diese Einstellung ist im Panorama-Aufnahmemodus und bei Videoaufnahmen nicht verfügbar.
- *³ Diese Einstellung ist im Kreativen Steuermodus nicht verfügbar.
- *⁴ Dies kann nur im intelligenten Automatikmodus eingestellt werden.
- *⁵ Wenn [Rote-Aug.-Red.] (S100) im [Rec] Menü ist auf [ON] eingestellt wird, erscheint im Blitzsymbol.

3 Legen Sie Ihre Stellung fest, während Sie in den Monitor blicken.

- Der AF-Bereich wird mit der Funktion zur Gesichtserkennung um das Gesicht des Objektes angezeigt.
(Wenn in [AF-Modus] mit dem aktuellen Aufnahmemodus nicht verfügbar ist, wird eine verfügbare Fokuseinstellung für den entsprechenden Aufnahmemodus verwendet.)

4 Drücken Sie den Auslöser zum Scharfstellen erst halb und dann ganz herunter, um die Bildaufnahme zu machen.



- **Blicken Sie während der Aufnahme in das Objektiv.**
- Der Countdown beginnt und nach seinem Ende erfolgt die Aufnahme. Wurde eingerichtet, mehrere Bilder aufzunehmen, wird die Aufnahme fortgesetzt, bis die eingerichtete Anzahl erreicht ist.

- Achten Sie darauf, nicht direkt in das vom Blitzlicht und vom AF-Hilflicht kommende Licht zu blicken.
- Wenn [Schöne Haut] eingestellt ist
 - Der glättende Effekt wird auch für den Bereich angewandt, der einen Farbton hat, der dem Teint der Person ähnelt.
 - Dieser Modus funktioniert bei unzureichender Helligkeit nicht.
- Das während der Autowiedergabe aufgenommene Bild wird auch als Spiegelbild angezeigt. Das bedeutet, dass auch das mit [Datum ausd.] aufgenommene Datum umgedreht erscheint. In den folgenden Fällen erscheint das Datum jedoch nicht umgedreht:
 - Wenn der Intelligente Automatikmodus die Szene als [iHand-Nachtaufn.] erkennt
 - [Hand-Nachtaufn.] (Szenenmodus)

■ Ändern der Einstellungen des Selbstaufnahmemodus im [Rec]-Menü

- 1** Drehen Sie den Monitor in die Ausgangsposition zurück.
- 2** Wählen Sie [Selbstaufnahme] im [Rec] -Menü und drücken dann [MENU/SET]. (S41)
- 3** Drücken Sie ▲/▼ zur Auswahl von [SET] und anschließend [MENU/SET].
- 4** Drücken Sie ▲/▼ zur Auswahl der Menüoption und dann [MENU/SET].
- 5** Drücken Sie ▲/▼ zur Auswahl der Einstellung und dann [MENU/SET].
 - Verlassen Sie das Menü nach der Einstellung.

Aufnahmen von Panoramabildern im Selbstaufnahmemodus

Sie können auch Panoramabilder im Selbstaufnahmemodus aufnehmen. Wenn Sie im Panorama-Aufnahmemodus aufnehmen, können Sie eine Reihe von Selbstporträts aufnehmen, beispielsweise mit Freunden oder mit Weitwinkel-Hintergrund.



- Informationen zum Aufnehmen von Bildern im Panorama-Aufnahmemodus finden Sie auch unter [S70](#) "Aufnahme von Panoramabildern (Panoramaaufnahmemodus)".
- 1 Stellen Sie den Modus-Wahlschalter auf [] .**
 - 2 Drücken Sie ▲/▼ zur Auswahl der Aufnahmerichtung und dann [MENU/SET].**
 - Wenn kein Bildschirm angezeigt wird, der Sie die Aufnahmerichtung wählen lässt, drücken Sie ►.
 - Bei gedrehtem Monitor wird die Aufnahmerichtung horizontal umgekehrt. Wählen Sie die Richtung entgegengesetzt zur gewünschten Drehrichtung.
 - 3 Drücken Sie ▲/▼ zur Auswahl der Bildeffekte und anschließend [MENU/SET].**
 - 4 Drehen Sie den Monitor, um den Selbstaufnahmemodus zu aktivieren.**
 - Es erscheinen Anweisungen zur Aufnahme eines Bildes.
 - 5 Lesen Sie die Anweisungen zur Aufnahme eines Bildes und drücken Sie [MENU/SET].**
 - Die Fortsetzung der Anweisungen erscheint auf der nächsten Seite. Drücken Sie [MENU/SET], um zur nächsten Seite zu gelangen.
 - 6 Richten Sie die Kamera nach vorne und nehmen Sie eine Pose ein, während Sie auf den Monitor blicken.**
 - Der AF-Bereich wird mit der Funktion zur Gesichtserkennung um das Gesicht des Objektes angezeigt.
 - Wenn Sie in Schritt **3** [Kein Effekt] ausgewählt haben, können Sie den Effekt für schöne Haut festlegen, indem Sie [MENU/SET] drücken. ([S52](#))
 - Um andere Einstellungen als [Schöne Haut] zu ändern, wie z.B. die Aufnahmerichtung, schließen Sie vor der Änderung den Monitor und bringen Sie ihn zurück in seine ursprüngliche Position.
 - 7 Drücken Sie den Auslöser halb (oder ganz) herunter, um Fokus und Belichtung beizubehalten.**
 - Wenn Sie den Auslöser vollständig heruntergedrückt haben, lassen Sie den Auslöser komplett los.
 - Sie können Fokus und Belichtung beliebig oft neu einstellen, indem Sie [] drücken.
 - 8 Richten Sie die Kamera auf die Startposition der Aufnahme, drücken Sie den Auslöser ganz herunter und drehen Sie die Kamera in die Richtung, die Sie in Schritt **2** ausgewählt haben, um das Bild aufzunehmen.**
 - 9 Drücken Sie zum Beenden der Standbildaufnahme erneut den Auslöser.**
 - Die Aufnahme kann auch beendet werden, in dem die Kamera während der Aufnahme ruhig gehalten wird.

■ Vorgehensweise für den Panorama-Aufnahmemodus

Drehen Sie die Kamera um ihre Mitte, wenn Sie sie in die Aufnahmerichtung bewegen. Halten Sie die Kamera mit beiden Händen und achten Sie darauf, sie ruhig zu halten.

- Drehen Sie die Kamera im Tempo von etwa 2 Sekunden je Vierteldrehung.
- Wackelt die Kamera zu stark, können die Bilder unter Umständen nicht aufgenommen werden, oder das Panoramabild kann schmaler (kleiner) werden.
- Bewegen Sie die Kamera zum Rand des Bereichs hin, den Sie aufnehmen möchten.
- Wenn Sie den Gesichtsausdruck ändern oder zwinkern, kann das aufgenommene Bild unnatürlich erscheinen. Versuchen Sie, sich nicht zu bewegen.

Beispiel:

Wenn Sie  in Schritt **2** gewählt haben

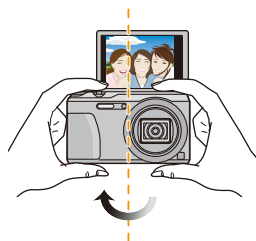

- Da der Abstand zwischen Kamera und Motiv gering ist, wenn Panoramabilder im Selbstaufnahmemodus aufgenommen werden, können die Bildränder erheblich verzerrt erscheinen.

Hinweise zum Monitor

Drücken Sie auf [DISP.], um die Anzeige zu ändern.

- Während der Video-, Panorama- oder Slideshow-Wiedergabe können Sie nur "Normalanzeige" oder "Keine Anzeige" auswählen.

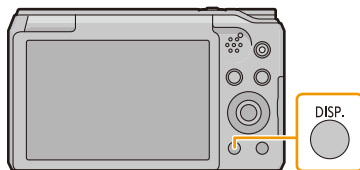

Im Aufnahmemodus

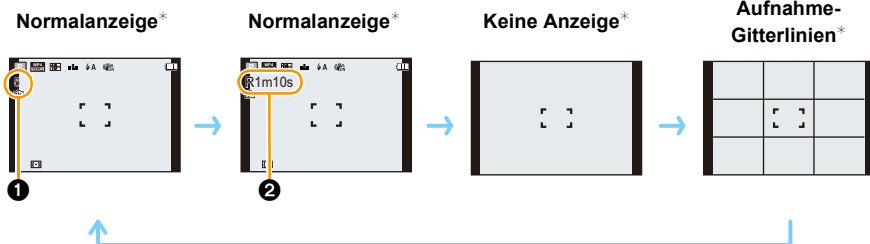

- ① Anzahl der möglichen Aufnahmen
- ② Verfügbare Aufnahmezeit

Im Wiedergabemodus

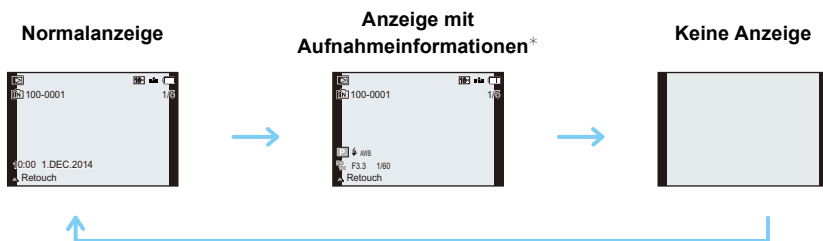

- * Wenn die Option [Histogramm] im Menü [Setup] auf [ON] gestellt ist, wird ein Histogramm angezeigt.

■ Aufnahme-Gitterlinien

Diese Funktion wird als Hilfestellung beim Zusammenstellen, d.h. zum Ausgleich beim Aufnehmen eines Bildes verwendet.

Verwendung des Zooms

Anwendbare Modi:         

Sie können Personen und Gegenstände heranzoomen oder Landschaften im Weitwinkel aufnehmen.

Um Motive weiter entfernt erscheinen zu lassen, stellen Sie auf (Weitwinkel)

Drehen Sie den Zoomhebel in Richtung Weitwinkel.



Um Motive näher erscheinen zu lassen, stellen Sie auf (Tele)

Drehen Sie den Zoomhebel in Richtung Tele.



Bildschirmanzeige

Beispiel für die Anzeige, wenn der Erweiterte Optische Zoom (EZ), der Intelligente Zoom und der Digitale Zoom zusammen benutzt werden.

- (A) Erweiterter optischer Zoom (EZ)-Anzeige
- (B) Optischer Zoombereich
- (C) Intelligenter Zoombereich
- (D) Digitaler Zoombereich
- (E) Zoomvergrößerung (Näherungswert)

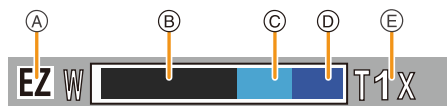

- Bei Verwendung der Zoomfunktion wird in Verbindung mit der Zoom-Anzeigeleiste ein Näherungswert des Fokusbereichs angezeigt. (Beispiel: 0.03 m – ∞)

Speichern der Zoomposition (Zoom-Fortsetzung)

- Hinweise dazu finden Sie auf [S47](#).

- Der Objektivtubus fährt je nach der Zoomposition aus oder ein. Achten Sie darauf, die Bewegung des Objektivtubus bei Verwendung der Zoomfunktion nicht zu behindern.
- Für weitere Informationen zur Verwendung von Zoom während der Aufnahme von Videos, sehen Sie [S35](#).

Optischer Zoom

Zoomt heran, ohne dass sich die Bildqualität verschlechtert.

Maximale Vergrößerung: 20×

Erweiterter optischer Zoom (EZ)

Diese Funktion ist verfügbar, wenn eine der mit **[EZ]** gekennzeichneten Bildgrößen (S88) ausgewählt wurde.

Sie können weiter heranzoomen als mit dem Optischen Zoom, ohne dass sich die Bildqualität verschlechtert.

Maximale Vergrößerung: 45×

(Dies schließt die Vergrößerung mit dem optischen Zoom mit ein. Der Vergrößerungsfaktor hängt von der Einstellung der [Bildgröße] ab.)

- „EZ“ ist eine Abkürzung für „Extra Optical Zoom“ (erweiterter optischer Zoom).
- Diese Funktion steht in den folgenden Fällen nicht zur Verfügung:
 - Makrozoom-Modus
 - [HDR]/[Hohe Empfind.] (Szenenmodus)
 - [Impressiv]/[Spielzeugeffekt] (Kreativmodus)
 - Wenn [Serienbilder] auf **[]** eingestellt wurde
 - Bei der Aufnahme von Videos

Intelligenter Zoom

Aktiviert, wenn [i.Zoom] (S97) im [Rec]-Menü auf [ON] gestellt ist.

Sie können bis auf das Zweifache der ursprünglichen Zoomvergrößerung heranzoomen, während die Verschlechterung der Bildqualität minimiert wird.

- Diese Funktion ist im Intelligenzen Automatikmodus automatisch aktiviert.
- Diese Funktion steht in den folgenden Fällen nicht zur Verfügung:
 - Makrozoom-Modus
 - [Hand-Nachtaufn.]/[HDR]/[Hohe Empfind.] (Szenenmodus)
 - [Impressiv]/[Spielzeugeffekt] (Kreativmodus)
 - Wenn [Serienbilder] auf **[]** eingestellt wurde
 - Bei der Aufnahme von Videos

Digitalzoom

Die Funktion ist verfügbar, wenn [Digitalzoom] (S97) im Menü [Rec] auf [ON] gestellt ist.

Obwohl sich die Bildqualität bei jedem weiteren Heranzoomen verschlechtert, können Sie bis auf das Vierfache der ursprünglichen Zoomvergrößerung heranzoomen.

- Bei Verwendung von [i.Zoom] ist die maximale Vergrößerung des Digitalzooms auf 2× beschränkt.
- Es empfiehlt sich, für die Bildaufnahme mit Stativ und Selbstauslöser (S64) zu arbeiten.
- Diese Funktion steht in den folgenden Fällen nicht zur Verfügung:
 - Intelligenter Automatikmodus
 - [Hand-Nachtaufn.]/[HDR]/[Hohe Empfind.] (Szenenmodus)
 - [Impressiv]/[Spielzeugeffekt]/[Miniatureffekt] (Kreativmodus)
 - Wenn [Serienbilder] auf **[]** eingestellt wurde

Mit integriertem Blitz fotografieren

Anwendbare Modi:         

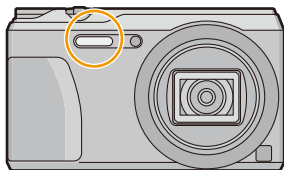

Blitz

Decken Sie den Blitz nicht mit der Hand oder mit Gegenständen ab.

Geeignete Blitzeinstellung wählen

Passen Sie die Einstellung des Blitzes an die Aufnahmebedingungen an.

1 Drücken Sie ► [⚡].

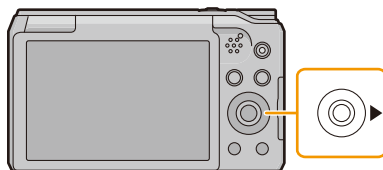

2 Drücken Sie ▲/▼ zur Auswahl der Einstellung und dann [MENU/SET].

Einstellungen	Beschreibung der Einstellung
[⚡A] ([Auto]) [i⚡A] ([iAutomatik])* ¹	Der Blitz wird automatisch eingeschaltet, wenn es die Aufnahmebedingungen erfordern.
[⚡A⊙] ([Auto/Rot-Aug])* ²	Der Blitz wird automatisch eingeschaltet, wenn es die Aufnahmebedingungen erfordern. Vor der eigentlichen Aufnahme wird ein Blitz ausgelöst, der das Phänomen der roten Augen (die Augen eines fotografierten Menschen erscheinen im Bild rot) reduziert. Die eigentliche Aufnahme erfolgt erst beim zweiten Auslösen des Blitzes. • Verwenden Sie diese Funktion, wenn Sie Personen in dunklen Umgebungen fotografieren.
[⚡] ([Forc. Blitzl. Ein])	Der Blitz wird unabhängig von den Aufnahmebedingungen jedes Mal ausgelöst. • Setzen Sie diese Funktion für Gegenlichtaufnahmen und bei Leuchtstoffbeleuchtung ein.
[⚡S⊙] ([Lz-Sync/Rot-Aug])* ²	Mit dieser Funktion wird für Blitzlichtaufnahmen vor dunklem Hintergrund eine längere Verschlusszeit eingestellt, so dass der Hintergrund heller erscheint. Gleichzeitig wirkt diese Einstellung dem Rote-Augen-Phänomen entgegen. • Arbeiten Sie mit dieser Funktion, wenn Sie Personen vor dunklem Hintergrund fotografieren.
[☹] ([Forciert Aus])	Der Blitz wird unter keinen Umständen ausgelöst. • Verwenden Sie diese Funktion, wenn Sie an Orten fotografieren, an denen Aufnahmen mit Blitz verboten sind.

*1 Dies kann nur im intelligenten Automatikmodus eingestellt werden.

Das Icon verändert sich je nach der Art des Motivs und der Helligkeit.

*2 **Das Blitzlicht wird zweimal ausgelöst. Das Motiv sollte sich nicht bewegen, bis der Blitz das zweite Mal ausgelöst wurde.**

Wenn [Rote-Aug.-Red.] (S100) im [Rec] Menü ist auf [ON] eingestellt wird, [✍] erscheint im Blitzsymbol.

■ In den einzelnen Aufnahmemodi mögliche Blitzeinstellungen

Die möglichen Blitzeinstellungen hängen vom gewählten Aufnahmemodus ab.

(○: Möglich, —: Nicht möglich, ●: Ausgangseinstellung im Szenenmodus)

	○*	—	—	—	○
P / A	○	○	○	○	○
S / M	○	○	○	—	○
	○	●	○	—	○
	—	—	—	—	●
	●	—	○	—	○
	—	—	—	●	○
	○	—	○	—	●





* $[i\cancel{A}]$ wird angezeigt.

- Wenn $[i\cancel{A}]$ ausgewählt ist, wird $[i\cancel{A}]$, $[i\cancel{A}^{\circ}]$, $[i\cancel{S}^{\circ}]$ oder $[i\cancel{S}]$ abhängig von der Art des Motivs und der Helligkeit eingestellt.
- Beim Einrichten von $[i\cancel{A}^{\circ}]$, $[i\cancel{S}^{\circ}]$ ist die [Rote-Aug.-Red.] aktiviert.
- Bei Einstellung $[i\cancel{S}^{\circ}]$ oder $[i\cancel{S}]$ verlängert sich die Verschlusszeit.
- Wenn der Aufnahmemodus geändert wird, wird unter Umständen auch die Blitzeinstellung geändert. Nehmen Sie die Blitzeinstellung bei Bedarf erneut vor.
- Die Blitzeinstellung bleibt auch bei ausgeschalteter Kamera erhalten.
- Bei Videoaufnahmen wird der Blitz nicht aktiviert.

■ Der mögliche Blitzlichtbereich (Näherungswert)

	Weitwinkel	Tele
[AUTO] in [Empfindlichkeit]	60 cm bis 6,0 m	1,0 m bis 3,1 m

■ Verschlusszeiten bei den einzelnen Blitzeinstellungen

Blitzeinstellung	Verschlusszeit (s)	Blitzeinstellung	Verschlusszeit (s)
	1/60 bis 1/2000		1 oder 1/8 bis 1/2000*
			
			

- * Die Verschlusszeit ändert sich je nach [Stabilisator]-Einstellung. Die Verschlusszeit wird in folgenden Fällen auf den Maximalwert von 1 s eingestellt.
- Wenn der optische Bildstabilisator auf [OFF] gestellt ist.
 - Wenn die Kamera festgestellt hat, dass ein sehr leichtes Wackeln bei der Einstellung des optischen Bildstabilisators auf [ON] besteht.
- Im intelligenten Automatikmodus wird die Verschlusszeit je nach der erkannten Szene geändert.
- Im Szenenmodus weicht die Verschlusszeit von den Werten in der Tabelle oben ab.

- Wenn Sie mit dem Blitz zu nah an einen Gegenstand herangehen, kann er sich durch die Hitze oder das starke Licht des Blitzes verformen oder verfärben.
- Wenn Sie auf kurze Distanz ein Bild mit Blitzlicht aufnehmen, ohne den Zoom zu verwenden, erscheint die Bildperipherie möglicherweise dunkel. Der dunkle Bereich kann heller erscheinen, wenn Sie etwas heranzoomen.
- Bei zu naher Aufnahme eines Motivs, oder unzureichendem Blitzlicht und daraus resultierender mangelhafter Belichtung, kann das Bild zu hell oder zu dunkel werden.
- Während der Blitz aufgeladen wird, blinkt das Blitzsymbol rot. Auch wenn Sie den Auslöser ganz drücken, ist dann keine Aufnahme möglich.
- Bei Aufnahme eines Motivs ohne ausreichendes Blitzlicht, ist möglicherweise der Weißabgleich nicht richtig eingestellt.
- Die Blitzlichteffekte können möglicherweise unter folgenden Bedingungen nicht ordentlich erzielt werden.
 - Wenn [Serienbilder] auf  eingestellt wurde
 - Bei zu schnellen Verschlusszeiten
- Wenn Sie eine Aufnahme wiederholen wollen, kann es eine Zeitlang dauern, bis der Blitz wieder aufgeladen ist. Warten Sie mit dem nächsten Auslösen, bis die Zugriffsanzeige erlischt.
- Die Rote-Augen-Korrektur funktioniert je nach abgebildeter Person unterschiedlich gut. Die Person muss nahe genug an der Kamera stehen und in den ersten Blitz schauen, damit die gewünschte Wirkung erzielt wird.

Nahbilder aufnehmen ([AF Makro]/[Makro Zoom])

Anwendbare Modi: **P** **A** **S** **M** **C1** **C2**

In diesem Modus sind Nahaufnahmen möglich, zum Beispiel von Blumen.

1 Drücken Sie .

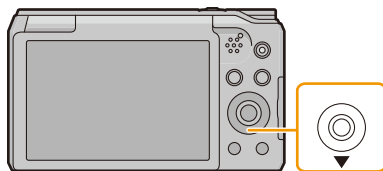

2 Wählen Sie mit / den Menüpunkt aus und drücken Sie dann **[MENU/SET]**.

Menüpunkt	Beschreibung der Einstellung
[AF] ([AF Makro])	Sie können ein Motiv aus nur 3 cm Entfernung zur Linse aufnehmen, indem Sie den Zoomhebel so weit wie möglich in Richtung "Wide" drehen (1×).
[] ([Makro Zoom])	Verwenden Sie die Einstellung, um nah an das Motiv heranzukommen und vor Aufnahme noch einmal zu vergrößern. Sie können ein Bild mit dem digitalen Zoom bis zu 3× aufnehmen, während Sie die Entfernung zum Motiv für die extreme Weitposition (3 cm) beibehalten. <ul style="list-style-type: none"> • Die Bildqualität ist geringer als bei normalen Aufnahmen. • Der Zoombereich wird blau angezeigt. (digitaler Zoombereich)
[OFF]	—

- Wir empfehlen, mit einem Stativ zu arbeiten und den Selbstauslöser zu nutzen.
- Es empfiehlt sich, den Blitz auf zu stellen, wenn Sie Nahaufnahmen machen möchten.
- Wenn der Abstand zwischen Kamera und Motiv außerhalb des Fokusbereichs der Kamera liegt, wird das Bild möglicherweise nicht richtig scharfgestellt, auch wenn die Fokusanzeige leuchtet.
- Je näher sich ein Motiv an der Kamera befindet, desto geringer ist der effektive Fokusbereich. Wenn die Entfernung zwischen Kamera und Motiv nach der Scharfstellung auf das Motiv verändert wird, kann die erneute Scharfstellung auf das Motiv daher schwierig sein.
- Im Makromodus wird Vorrang auf Motive gelegt, die sich nah an der Kamera befinden. Daher dauert das Scharfstellen länger, wenn der Abstand zwischen Kamera und Motiv weiter ist.
- Bei Nahaufnahmen kann sich die Auflösung am Bildrand geringfügig verringern. Dies ist keine Fehlfunktion.
- [Makro Zoom] kann in den folgenden Fällen nicht verwendet werden.
 - [Impressiv]/[Spielzeugeffekt]/[Miniatureffekt] (Kreativmodus)
 - Wenn [AF-Modus] auf eingestellt wurde
 - Wenn [Serienbilder] auf /[]/[] eingestellt wurde



Mit dem Selbstausslöser fotografieren

Anwendbare Modi:         

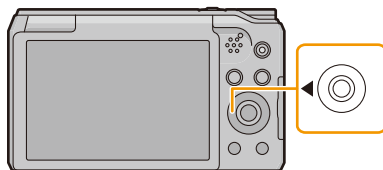
1 Drücken Sie ◀ [].



2 Drücken Sie ▲/▼ zur Auswahl der Einstellung und dann [MENU/SET].

Einstellungen	Beschreibung der Einstellungen
[] ₁₀] ([10 s])	Die Aufnahme erfolgt 10 Sekunden nachdem der Auslöser gedrückt wurde.
[] ₂] ([2 s])	Die Aufnahme erfolgt 2 Sekunden nachdem der Auslöser gedrückt wurde. • Bei Verwendung eines Stativs usw. ist die Einstellung praktisch, um die durch das Drücken des Auslösers verursachten Verwacklungen zu stabilisieren.
[OFF]	—

3 Drücken Sie den Auslöser zum Scharfstellen erst halb und dann ganz herunter, um die Bildaufnahme zu machen.

- Die Selbstausslöseranzeige  blinkt. Der Verschluss wird nach 10 Sekunden (bzw. 2 Sekunden) ausgelöst.

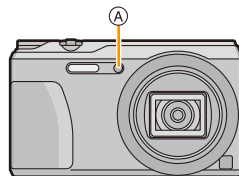
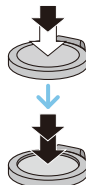

• Diese Funktion steht in den folgenden Fällen nicht zur Verfügung:

- Im Selbstaufnahmemodus
(Bei der Aufnahme von Bildern im Selbstaufnahmemodus können Sie den Selbstausslöser in [Countdown] einstellen. (S52))
- Bei der Aufnahme von Videos

Belichtungsausgleich

Anwendbare Modi:  **P** **A** **S**  **C1** **C2**  **SCN** 

Arbeiten Sie mit dieser Funktion, wenn Sie wegen des Helligkeitsunterschieds zwischen Motiv und Hintergrund Schwierigkeiten haben, eine angemessene Belichtung zu erreichen.

Unterbelichtet



Richtig belichtet



Überbelichtet





Ausgleichen der Belichtung auf einen positiven Wert.

Ausgleichen der Belichtung auf einen negativen Wert.

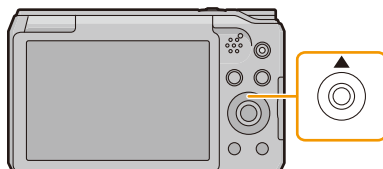
- 1** Drücken Sie  , um **[Belichtung]** anzuzeigen.



- 2** Drücken Sie  , um einen **Belichtungsausgleich** vorzunehmen und dann **[MENU/SET]**.

- Der Wert für den Belichtungsausgleich erscheint auf dem Bildschirm.
- Wählen Sie [0 EV] aus, um zur ursprünglichen Belichtung zurückzukehren.

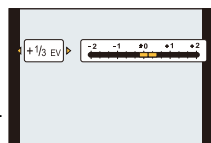

• “EV” ist die Abkürzung für “Exposure Value” (auf Deutsch Lichtwert) und ist eine Einheit zur Angabe der Belichtungsmenge.

Der Wert ändert sich in Abhängigkeit vom Blendenwert oder der Verschlusszeit.

- Wenn [Reset Belicht.ausgleich] im [Setup]-Menü auf [OFF] gestellt ist, wird der aktuelle Belichtungswert beibehalten, auch wenn Sie die Kamera ausschalten.
- Diese Funktion steht in dem folgenden Fall nicht zur Verfügung:
– [Sternenhimmel] (Szenenmodus)

Automatische Belichtungsreihe aufnehmen

Anwendbare Modi: 

In diesem Modus werden bei jedem Drücken des Auslösers automatisch 3 Bilder innerhalb des eingestellten Belichtungs-Ausgleichsbereichs aufgenommen.

Mit Auto Bracket ± 1 EV

Erstes Bild



± 0 EV

Zweites Bild





-1 EV



Drittes Bild



$+1$ EV

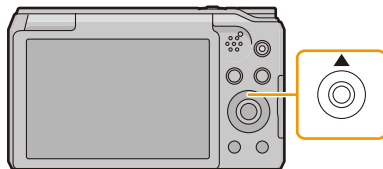

- 1 Drücken Sie wiederholt  , bis [Auto Bracket] angezeigt wird.

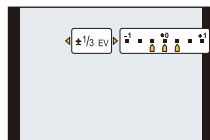

- 2 Drücken Sie  , um den Ausgleichsbereich der Belichtung einzustellen, und betätigen Sie dann [MENU/SET].



- Wählen Sie [OFF] (± 0), wenn Sie Auto Bracket nicht verwenden.

- Wenn Sie die Kamera ausschalten, wird Auto Bracket abgebrochen.
- Ist die automatische Belichtungsreihe eingeschaltet, wird  im Display angezeigt.
- Die Belichtung der Bilder, die nach Einstellung des Belichtungs-Ausgleichsbereichs als automatische Belichtungsreihe aufgenommen werden, basiert auf dem eingestellten Belichtungs-Ausgleichsbereich.
- Je nach Helligkeit des Motivs kann der Belichtungsausgleich mit der automatischen Belichtungsreihe unter Umständen nicht funktionieren.
-  wird für den Blitz eingestellt, wenn auf die automatische Belichtungsreihe gestellt wird.
- Diese Funktion steht in den folgenden Fällen nicht zur Verfügung:
 - [Spielzeugeffekt]/[Miniatureffekt]/[Weichzeichnung]/[Sternfilter] (Kreativmodus)
 - [Hand-Nachtaufn.]/[HDR]/[Sternenhimmel] (Szenenmodus)
 - Bei der Aufnahme von Videos

Aufnahmen mit Festlegung der Blende/ Verschlusszeit

Aufnahmemodus: **A** **S** **M**

AE-Modus mit Blenden-Priorität

Stellen Sie höhere Blendenwerte ein, wenn Sie auch den Hintergrund scharf aufnehmen möchten (verbesserte Tiefenschärfe). Stellen Sie niedrigere Blendenwerte ein, wenn Sie den Hintergrund unscharf aufnehmen möchten (Weichzeichner).

- 1** Stellen Sie den Modus-Wahlschalter auf [**A**].
- 2** Drücken Sie [EXPOSURE].
- 3** Drücken Sie ◀/▶, um den Blendenwert festzulegen.
 (A) Blendenöffnung
- 4** Drücken Sie [EXPOSURE].

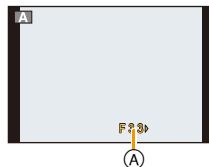

- Die Helligkeit des Monitors und die aufgenommenen Bilder können voneinander abweichen. Überprüfen Sie die Aufnahmen auf dem Wiedergabebildschirm.
- Stellen Sie höhere Blendenwerte ein, wenn das Motiv zu hell ist. Stellen Sie niedrigere Blendenwerte ein, wenn das Motiv zu dunkel ist.
- Die festzulegende Mindestverschlusszeit ändert sich je nach ISO-Empfindlichkeits-Einstellung.
- Bei der Videoaufnahme werden die Blende und die Verschlusszeit automatisch eingestellt.

AE-Modus mit Zeiten-Priorität

Richten Sie eine kürzere Verschlusszeit ein, wenn Sie ein scharfes Bild von einem sich schnell bewegenden Objekt erzielen möchten. Richten Sie eine längere Verschlusszeit ein, wenn Sie einen Wischeffekt erzielen möchten.

1 Stellen Sie den Modus-Wahlschalter auf [S].

2 Drücken Sie [EXPOSURE].

3 Drücken Sie ▲/▼, um die Verschlusszeit festzulegen.

(A) Verschlusszeit

4 Drücken Sie [EXPOSURE].

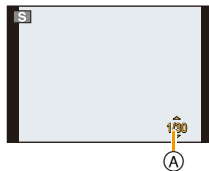

- Die Helligkeit des Monitors und die aufgenommenen Bilder können voneinander abweichen. Überprüfen Sie die Aufnahmen auf dem Wiedergabebildschirm.
- Die festlegbare Mindestverschlusszeit ändert sich je nach ISO-Empfindlichkeits-Einstellung.
- Es empfiehlt sich, bei langen Verschlusszeiten ein Stativ zu verwenden.
- Bei der Videoaufnahme werden die Blende und die Verschlusszeit automatisch eingestellt.

Manueller Belichtungsmodus

Bestimmen Sie die Belichtung durch die manuelle Einstellung des Blendenwerts und der Verschlusszeit.

- 1 Stellen Sie den Modus-Wahlschalter auf [M].
- 2 Drücken Sie [EXPOSURE].
- 3 Drücken Sie $\blacktriangle/\blacktriangledown/\blacktriangleleft/\blacktriangleright$, um die Blende und die Verschlusszeit einzustellen.

$\blacktriangleleft/\blacktriangleright$: Blendenwert (A)

$\blacktriangle/\blacktriangledown$: Verschlusszeit (B)

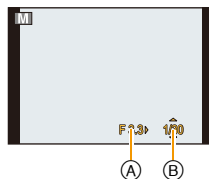

- 4 Drücken Sie [EXPOSURE].

Manuelle Belichtungshilfe

Wenn Sie den Auslöser halb herunterdrücken, wird die Manuelle Belichtungsunterstützung angezeigt.

	Die Belichtungseinstellungen sind nicht angemessen.
	Richten Sie eine kürzere Verschlusszeit oder einen größeren Blendenwert ein.
	Richten Sie eine niedrigere Verschlusszeit oder einen kleineren Blendenwert ein.

- Die Manuelle Belichtungshilfe ist als Näherung zu verstehen. Wir empfehlen, die Aufnahmen auf dem Wiedergabebildschirm zu überprüfen.
- Die Helligkeit des Monitors und die aufgenommenen Bilder können voneinander abweichen. Überprüfen Sie die Aufnahmen auf dem Wiedergabebildschirm.
- Die festlegbare Mindestverschlusszeit ändert sich je nach ISO-Empfindlichkeits-Einstellung.
- Es empfiehlt sich, bei langen Verschlusszeiten ein Stativ zu verwenden.
- Bei der Videoaufnahme werden die Blende und die Verschlusszeit automatisch eingestellt.

Aufnahme von Panoramabildern

(Panoramaaufnahmemodus)

Aufnahmemodus: 

Die Bilder werden fortlaufend aufgenommen, während die Kamera horizontal oder vertikal bewegt wird und zu einem einzelnen Panoramabild zusammengefasst.

In diesem Modus können Sie vor der Aufnahme einen von 13 Effektypen hinzufügen.

1 Stellen Sie den Modus-Wahlschalter auf .

2 Drücken Sie $\blacktriangle/\blacktriangledown$ zur Auswahl der Aufnahmerichtung und dann [MENU/SET].

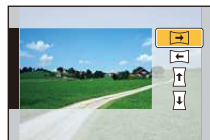

3 Drücken Sie $\blacktriangle/\blacktriangledown$ zur Auswahl der Bildeffekte und anschließend [MENU/SET].

- Sie können denselben Bildeffekt wie im Kreativen Steuermodus mit demselben Bedienvorgang wie für den Kreativen Steuermodus hinzufügen. (außer [Spielzeugeffekt] und [Miniatureffekt]) (S80–84)
- Wenn Sie keinen Bildeffekt hinzufügen möchten, wählen Sie [Kein Effekt].

4 Nachdem Sie die Aufnahmerichtung bestätigt haben, drücken Sie [MENU/SET].

- Wenn die ausgewählte Aufnahmerichtung der vorigen Aufnahmerichtung entspricht, wird der Bildschirm zum Überprüfen der Aufnahmerichtung möglicherweise nicht angezeigt.
- Eine horizontale/vertikale Gitterlinie wird angezeigt. Durch Drücken von \blacktriangleright kehren Sie zu Schritt 2 zurück.

5 Drücken Sie den Auslöser halb herunter, um scharf zustellen.

- 6 Drücken Sie den Auslöser ganz herunter und nehmen Sie ein Bild auf, während die Kamera sich in Aufnahme­richtung, wie in Schritt 2 ausgewählt in einem kleinen Kreis bewegt.**

Aufnahme von links nach rechts

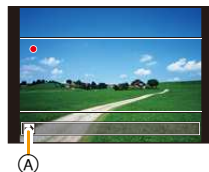
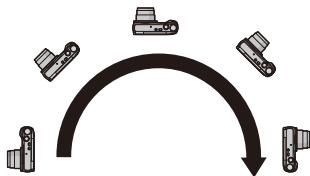

Ziehen Sie einen kleinen Kreis mit der Kamera für ca. 4 Sekunden.

- Bewegen Sie die Kamera mit gleichmäßiger Geschwindigkeit.
Bilder nicht richtig aufgenommen werden, wenn die Kamera zu schnell oder zu langsam bewegt wird.

(A) Aufnahme­richtung und Bewegung (Orientierungshilfe)

- 7 Drücken Sie zum Beenden der Standbildaufnahme erneut den Auslöser.**

- Die Aufnahme kann auch beendet werden, in dem die Kamera während der Aufnahme ruhig gehalten wird.

■ Vorgehensweise für den Panorama-Aufnahmemodus

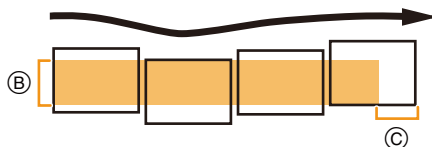

- (B) Bewegen Sie die Kamera in die aufzunehmende Richtung ohne zu Wackeln. (Wackelt die Kamera zu stark, können die Bilder unter Umständen nicht aufgenommen werden, oder das Panoramabild kann schmaler (kleiner) werden.)
- (C) Bewegen Sie die Kamera zum Rand des Bereichs hin, den Sie aufnehmen möchten. (Der Rand des Bereichs wird im letzten Einzelbild nicht aufgenommen.)

- Die Zoomposition ist fest auf Weitwinkel eingestellt.
- [Stabilisator] ist fest auf [OFF] eingestellt.
- Fokus, Weißabgleich und Belichtung sind auf die optimalen Werte für die erste Aufnahme eingestellt. Daher kann das ganze Panoramabild unter Umständen nicht mit dem geeigneten Fokus oder Helligkeit aufgenommen worden sein, wenn sich der Fokus oder die Helligkeit während des Aufnehmens erheblich ändern.
- Der Weißabgleich ist fest auf [AWB] eingestellt, während ein Bildeffekt angewandt wird.
- Wenn mehrere Bilder miteinander zu einem einzelnen Panoramabild kombiniert werden, kann in manchen Fällen das Motiv verzerrt wirken oder die Verbindungspunkte erkennbar sein.
- Die Anzahl der aufzunehmenden Pixel in den horizontalen oder vertikalen Richtungen des Panoramabildes variiert je nach Aufnahmeorientierung und der Anzahl der kombinierten Bilder. Die maximale Anzahl der Pixel wird unten angezeigt.

Aufnahmeorientierung	Horizontale Auflösung	Vertikale Auflösung
Horizontal	3200 Pixel	720 Pixel
Vertikal	960 Pixel	3200 Pixel

- Ein Panoramabild kann möglicherweise nicht erstellt werden, oder Bilder können eventuell nicht richtig miteinander kombiniert werden, wenn folgende Motive oder unter folgenden Bedingungen aufgenommen wird.
 - Motive mit einem einzelnen, einfarbigem und sich wiederholendem Muster (wie beispielsweise der Himmel oder ein Strand)
 - Sich bewegende Motive (Person, Haustier, Auto, sich im Wind bewegende Blumen, usw.)
 - Motive, deren Farbe oder Muster sich in kurzer Zeit ändern (wie z. B. ein Bild, das auf einem Monitor erscheint)
 - Umgebungen mit wenig Licht
 - Umgebungen mit flackernden Lichtquellen wie z. B. Leuchtstoffbeleuchtungen oder Kerzen

■ Informationen zur Wiedergabe

	▲	Start der Panoramawiedergabe/Pause*
	▼	Stopp





- * Sie können durch Drücken von ►/◀ während des Anhaltens der Wiedergabe, Bild für Bild vor- und zurück spulen.

Aufnahmen passend zur jeweiligen Szene machen (Szenenmodus)





Aufnahmemodus: 

Sie können entsprechend des Motivs und der Szene einen von 16 Szenenmodustypen auswählen.

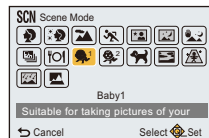
1 Stellen Sie den Modus-Wahlschalter auf [SCN].

2 Drücken Sie /// zur Auswahl des Szenenmodus und dann [MENU/SET].



- Um den Szenenmodus zu ändern, drücken Sie [MENU/SET], wählen [Szenen-Modus] unter Verwendung von /// und drücken dann [MENU/SET].
- Folgendes kann nicht im Szenenmodus eingestellt werden, da die Kamera sich automatisch einstellt.
– [Empfindlichkeit]/[Messmethode]/[i.Zoom]

[Portrait]

Bei Porträtaufnahmen im Freien bei Tageslicht verbessert dieser Modus die Erscheinung der abgebildeten Personen und lässt die Hauttöne attraktiver erscheinen.

■ Vorgehensweise im Portraitmodus

So nutzen Sie diesen Modus am effektivsten:

- ❶ Drehen Sie den Zoomhebel so weit wie möglich in Richtung Tele.
- ❷ Fotografieren Sie aus so kurzer Entfernung wie möglich.

[Schöne Haut]

Bei Porträtaufnahmen im Freien bei Tageslicht lässt dieser Modus die Hautstrukturen noch weicher erscheinen als mit der Einstellung [Portrait].
(Wirksam bei Porträtaufnahmen ab Brusthöhe.)

■ Vorgehensweise im Schöne-Haut-Modus

So nutzen Sie diesen Modus am effektivsten:

- ❶ Drehen Sie den Zoomhebel so weit wie möglich in Richtung Tele.
- ❷ Fotografieren Sie aus so kurzer Entfernung wie möglich.

- Auch Teile des Hintergrunds, die einen hautähnlichen Farbton haben, werden weichgezeichnet.
- Dieser Modus funktioniert nur bei ausreichender Helligkeit.

[Landschaft]

Dieser Modus ermöglicht weitläufige Landschaftsaufnahmen.

[Sport]

Nehmen Sie hier Einstellungen vor, wenn Sie Aufnahmen bei Sportveranstaltungen oder anderen Ereignissen mit schnellen Bewegungen machen möchten.

- Die Verschlusszeit verringert sich unter Umständen auf 1 s.
- Dieser Modus eignet sich für die Aufnahme von Motiven, die sich in einer Entfernung von mindestens 5 m befinden.

[Nachtportrait]

In diesem Modus können Sie Aufnahmen einer Person vor einem Hintergrund mit fast naturgetreuer Helligkeit machen.

- **Verwenden Sie den Blitz. (Wählen Sie die Einstellung [].)**
- Bitten Sie das Motiv, sich während der Aufnahme nicht zu bewegen.
- Es empfiehlt sich, mit Stativ und Selbstauslöser zu arbeiten.
- Die Verschlusszeit verringert sich unter Umständen auf 4 s.
- Bei Aufnahmen in dunklen Umgebungen kann es zu Bildrauschen kommen.

[Nachtlandsch.]

In diesem Modus können Sie lebhaftere, strahlendere Aufnahmen von Nachtszenen machen.

- Es empfiehlt sich, mit Stativ und Selbstauslöser zu arbeiten.
- Die Verschlusszeit verringert sich unter Umständen auf 4 s.
- Bei Aufnahmen in dunklen Umgebungen kann es zu Bildrauschen kommen.

[Hand-Nachtaufn.]

Dieser Modus erlaubt die rasche Aufnahme von mehreren Bildern, welche dann zu einem Einzelbild zusammengefügt werden.

Dadurch lassen sich Verwackeln und Bildgeräusche reduzieren, auch wenn Sie die Kamera bei der Aufnahme in der Hand halten.

- Bewegen Sie die Kamera während der fortlaufenden Aufnahme von Bildern nicht.
- Rauschen kann sichtbar werden, wenn Sie Bilder vor dunkler Kulisse oder von beweglichen Motiven aufnehmen.

[HDR]

Sie können verschiedene Bilder mit unterschiedlichen Belichtungsstufen zu einem Bild mit reicher Abstufung kombinieren.

Sie können den Abstufungsverlust in hellen und dunklen Bereichen minimieren, wenn beispielsweise der Kontrast zwischen Hintergrund und Motiv groß ist.

■ Was ist HDR?

HDR steht für High Dynamic Range und beschreibt eine Technik zum Ausdruck eines hohen Kontrastumfangs.

- Bewegen Sie die Kamera während der kontinuierlichen Bildaufnahme nach dem Drücken des Auslösers nicht.
- Sie können das nächste Bild nicht aufnehmen, wenn die Kombination von Bildern noch nicht abgeschlossen ist.
- Ein sich bewegendes Motiv kann mit unnatürlicher Unschärfe aufgenommen werden.
- Die kontinuierliche Aufnahme kann unter den folgenden Bedingungen nicht funktionieren. In diesem Fall wird ein einzelnes Bild aufgenommen.

[Speisen]

Dieser Modus eignet sich für Aufnahmen von Speisen und sorgt bei der zum Beispiel in Restaurants herrschenden Beleuchtung für natürliche Farbtöne.

[Baby1]/[Baby2]

Dieser Modus verleiht Babys auf Fotos eine gesunde Hautfarbe.

Für [Baby1] und [Baby2] können Sie unterschiedliche Geburtstage und Namen einstellen. Sie können wählen, ob diese bei der Wiedergabe angezeigt oder mit [Texteing.] (S113) auf das Bild gedruckt werden sollen.

■ Geburtstags-/Namenseinstellung

- 1 Drücken Sie ▲/▼, um [Alter] oder [Name] auszuwählen und dann [MENU/SET].**
- 2 Drücken Sie ▲/▼ zur Auswahl von [SET] und anschließend [MENU/SET].**
- 3 Geben Sie den Geburtstag oder den Namen ein.**

Geburts-tag: ◀/▶: Wählen Sie die Angaben (Jahr/Monat/Tag)

▲/▼: Einstellung

[MENU/SET]: Einstellung

Name: Einzelheiten zur Eingabe von Zeichen finden Sie unter "Texteingabe" auf S87.

- Wenn der Geburtstag oder der Name eingegeben ist, wird [Alter] oder [Name] automatisch auf [ON] gesetzt.
- Wenn [ON] gewählt wird und der Geburtstag oder der Name nicht eingetragen ist, wird automatisch der Einstellungsbildschirm angezeigt.

- 4 Drücken Sie ▼, um [Ende] auszuwählen und dann [MENU/SET] zum Beenden.**

■ Einstellung für [Alter] und [Name] deaktivieren

Wählen Sie die Einstellung [OFF] in Schritt 2 aus.

- Wenn [Alter] oder [Name] auf [OFF] eingestellt ist, werden das Alter oder der Name nicht angezeigt, selbst wenn der Geburtstag oder der Name eingegeben wurde.
- Die Verschlusszeit verringert sich unter Umständen auf 1 s.

[Tier]

Wählen Sie diese Einstellung, wenn Sie Aufnahmen von Tieren wie Hunden oder Katzen machen möchten.

Sie können den Geburtstag Ihres Haustieres und dessen Namen eingeben.

Informationen zu [Alter] oder [Name] finden Sie unter [Baby1]/[Baby2] auf S77.

[Sonn.Unterg.]

Wählen Sie diesen Modus, wenn Sie einen Sonnenuntergang aufnehmen möchten.

So können Sie ausdrucksstarke Bilder von der roten Abendsonne machen.

[Hohe Empfind.]

Dieser Modus reduziert das Verwackeln des Motivs auf ein Minimum und ermöglicht Ihnen das Fotografieren von Motiven in schwach beleuchteten Räumen.

■ Bildgröße

Wählen Sie eine Bildgröße von 3M (4:3), 2,5M (3:2), 2M (16:9) oder 2,5M (1:1).

[Sternenhimmel]

So können Sie intensive Aufnahmen eines Sternenhimmels oder eines lichtschwachen Motivs machen.

■ Verschlusszeit einstellen

Wählen Sie als Verschlusszeit [15 s] oder [30 s].

- Drücken Sie die Auslösetaste, um den Countdown-Bildschirm einzublenden. Bewegen Sie die Kamera nach Erscheinen dieses Bildschirms nicht mehr.
Nach Ablauf des Countdowns wird [Bitte warten ...] genauso lange wie die Verschlusszeit für die Signalverarbeitung angezeigt.

- Der Verschluss öffnet sich für 15 oder 30 Sekunden. Verwenden Sie immer ein Stativ. Außerdem empfiehlt es sich, mit dem Selbstausröser zu arbeiten.

[Durch Glas]

Objekte in der Ferne werden bei der Fokussierung priorisiert.

Dieser Modus ist ideal für die Aufnahme von Landschaftsbildern und anderen Landschaftsszenen durch klares Glas, wie beispielsweise von Fahrzeugen oder Gebäuden.

- Die Kamera fokussiert unter Umständen auf das Glas selbst, wenn dieses verschmutzt ist oder voller Staub.
- Die Bilder sehen möglicherweise nicht natürlich aus, wenn das Glas gefärbt ist. Wenn das der Fall ist, ändern Sie die Einstellungen für Weißabgleich. (S91)

Aufnahmen von Bildern mit unterschiedlichen Bildeffekten (Kreativmodus)

Aufnahmemodus: 





In diesem Modus können Sie vor der Aufnahme einen von 15 Effekttypen hinzufügen. Sie können die hinzuzufügenden Effekte durch Auswahl von Beispielt Bildern einrichten und dann auf dem Bildschirm überprüfen.

1 Stellen Sie den Modus-Wahlschalter auf .

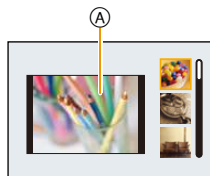
2 Drücken Sie / zur Auswahl der Bildeffekte und anschließend [MENU/SET].

- Der Bildeffekt des gewählten Beispieltbildes wird in einer Vorschau  angewandt.
- Es erscheint eine kurze Beschreibung des ausgewählten Bildeffekts, wenn Sie [DISP.] drücken.



- Um den Kreativen Steuermodus zu ändern, drücken Sie [MENU/SET], wählen Sie [Kreativ-modus] mit /// aus und drücken Sie anschließend [MENU/SET].
- Das auf dem Aufnahmebildschirm angezeigte Bild und die Vorschau des gewählten Bildeffekts kann sich von der tatsächlichen Bildaufnahme unterscheiden.
- Die ISO-Empfindlichkeit wird fest auf [AUTO] eingestellt.
- Der Weißabgleich wird fest auf [AWB] eingestellt.

Details zur Auswahl der "Kreativmodus"-Einstellungen finden Sie auf [S79](#).

* Diese Bilder sind Beispiele, die den Effekt zeigen.

[Expressiv]



Dies. Effekt betont Farben wie b. einer Pop-Art-Grafik.

[Retro]



D. Effekt lässt d. Bild ausgebleicht erscheinen.

[Früher]

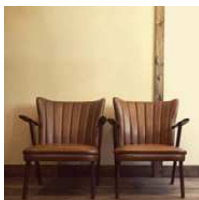

Dieser Effekt fügt ein helles, weiches und nostalgisches Gefühls zum Bild als Ganzes hinzu.

[High Key]



Dieser Effekt gibt dem Bild eine helle, graziöse und weiche Wirkung.

- Wenn Sie diesen Effekt mit dem Panorama-Aufnahmemodus wählen, kann der Effekt unter Umständen an Orten mit unzureichender Helligkeit nicht sichtbar sein.

[Low key]

Dieser Effekt gibt dem Bild eine dunkle und geheimnisvolle Wirkung und betont helle Bereiche.

[Sepia]

Dieser Effekt erzeugt ein Sepia-Bild.

[Dynamisch Monochrom]

Dieser Effekt bewirkt einen höheren Kontrast für ein beeindruckendes Schwarzweiß-Bild.

[Impressiv]

Dieser Effekt verl. d. Foto dramatisch wirkende Kontraste.

- Wenn Sie diesen Effekt mit dem Panorama-Aufnahmemodus wählen, können Übergänge zwischen den Bildern erkennbar sein.

[High dyn.Range]

Dieser Effekt liefert optimierte Helligkeit für sowohl dunkle als auch helle Bereiche.

[Cross-Prozess]

Dieser Effekt verl. d. Foto dramatisch wirkende Farben.

Einstellbare Optionen

Farbe	Grünlich/bläulich/gelblich/rötlich
-------	------------------------------------

- Wählen Sie mit ◀/▶ die zu erweiternde Farbe und drücken Sie [MENU/SET].

**[Spielzeugeffekt]**

Dieser Effekt verringert Helligkeit im Randbereich, um die Wirkung einer Spielzeugkam. zu erzielen.

Einstellbare Optionen

Farbe	Orange betont	↔	Blau betont
-------	---------------	---	-------------

- Drücken Sie ◀/▶ zur Auswahl des Farbtons und drücken Sie [MENU/SET].



[Miniatureffekt]

Dieser Effekt lässt Randbereiche verschwimmen, um eine Diorama-Wirkung zu erzielen.

Einstellbare Optionen

Unschärferichtung

Horizontal/Vertikal

- Drücken Sie ◀/▶ zur Auswahl der Unschärferichtung und anschließend [MENU/SET].



- Die Anzeige des Aufnahmebildschirms verzögert sich länger als normal und der Bildschirm sieht aus, als ob Einzelbilder ausgelassen wurden.
- Videos werden ohne Ton aufgenommen.
- Ca. 1/8 der Zeit wird aufgenommen.
(Wenn Sie 8 Minuten lang aufnehmen, dauert der aufgenommene Video etwa 1 Minute.)
Ca. 8 verfügbare Aufnahmezeiten können angezeigt werden. Wenn Sie auf Aufnahmemodus schalten, überprüfen Sie die verfügbare Aufnahmezeit.
- Selbst wenn die Videoaufnahme innerhalb kurzer Zeit beendet wird, kann die Aufnahme tatsächlich für eine bestimmte Zeitdauer fortgesetzt werden. Halten Sie die Kamera still, bis die Aufnahme abgeschlossen ist.
- Wenn Sie großformatige Aufnahmen machen, kann der Bildschirm nach der Aufnahme aufgrund der Signalverarbeitung schwarz werden. Dabei handelt es sich nicht um eine Fehlfunktion.

[Weichzeichnung]

Dieser Effekt macht das Gesamtbild unschärfer, um es weicher erscheinen zu lassen.

[Sternfilter]

Dieser Effekt verwandelt Lichtpunkte in einen Sterneffekt.

[Selektivfarbe]

Bei d. Effekt wird eine Farbe ausgew., um diese besonders herauszustellen.

■ **Einrichten der verbleibenden Farbstärke**

- 1** **Bringen Sie die Farbe, die verbleiben soll, in den Rahmen in der Mitte des Bildschirms und drücken Sie anschließend [MENU/SET].**
 - Durch Drücken von [DISP.] kehren Sie zu Schritt **1** zurück.
- 2** **Überprüfen Sie die eingestellte Farbe und drücken Sie anschließend [MENU/SET].**
 - Die eingestellte Farbe bleibt auch bei ausgeschalteter Kamera erhalten.



- Je nach dem Objekt bleibt die eingerichtete Farbe unter Umständen nicht bestehen.

Aufnahmen mit benutzerspezifischen Einstellungen

Aufnahmemodus: **C1****C2**

Sie können die aktuellen Einstellungen der Kamera als kundenspezifische Einstellungen speichern.

Wenn Sie im benutzerspezifischen Modus aufnehmen, können Sie diese gespeicherten Einstellungen benutzen.

- Die ursprünglichen Einstellungen des AE-Modus mit Programmautomatik werden als ursprüngliche benutzerdefinierte Einstellungen gespeichert.

Speichern persönlicher Menüeinstellungen (Speichern benutzerdefinierter Einstellungen)

Wenn Sie Bilder mit den gleichen Einstellungen aufnehmen möchten, können Sie bis zu vier Optionen der aktuellen Kamera-Einstellungen auf [Einstellungen speich.] registrieren.

- 1 Stellen Sie den Modus-Wahlschalter zur Auswahl des zu speichernden Modus ein und richten Sie dann das Menü auf der Kamera ein.**
- 2 Wählen Sie [Einstellungen speich.] im Menü [Setup]. (S41)**
- 3 Drücken Sie ▲/▼ zur Auswahl der zu speichernden benutzerdefinierten Einstellungen und betätigen Sie dann [MENU/SET].**

Benutzerspezifische Einstellung	Beschreibung der Einstellungen
C1	Die Einstellungen werden für [C1] auf dem Modusrad registriert. <ul style="list-style-type: none"> • Das Aufnehmen unter Benutzung dieser Einstellungen ist durch einfaches Drehen des Modusrads in die entsprechende Position möglich. Wenn Sie häufig benutzte benutzerspezifische Einstellungen registrieren, lassen diese sich einfach verwenden.
C2-1	Die Einstellungen werden für [C2] auf dem Modusrad registriert. <ul style="list-style-type: none"> • Sie können bis zu 3 Sets von benutzerdefinierten Einstellungen registrieren und die verschiedenen Sets als Bedingungsanforderung verwenden.
C2-2	
C2-3	

- Der Bestätigungsbildschirm wird angezeigt. Bei Auswahl von [Ja] wird der Vorgang ausgeführt.

Verlassen Sie nach dem Ausführen das Menü.

Aufnahmen mit registrierten benutzerspezifischen Konfigurationen

Sie können die registrierten Einstellungen einfach mit [Einstellungen speich.] aufrufen.

(Beim Aufruf eines benutzerdefinierten Sets, das auf [C 1] registriert ist)

Stellen Sie den Moduswahlschalter auf [C 1].

- Die für [C 1] registrierte benutzerspezifische Konfiguration wird aufgerufen.

(Beim Aufruf eines benutzerdefinierten Sets, das auf [C 2-1]/[C 2-2]/[C 2-3] registriert ist)

1 Stellen Sie den Moduswahlschalter auf [C 2].

2 Drücken Sie zum Auswählen des benutzerdefinierten Sets ▲/▼ und dann [MENU/SET].

- Das Speichern der ausgewählten benutzerdefinierten Einstellungen wird auf dem Bildschirm angezeigt.

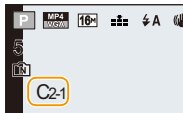

■ Ändern der Menü-Einstellungen

Wenn der Aufnahmemodus auf [C1] oder [C2] gestellt ist, ändern sich die registrierten Einstellungen nicht, auch wenn Sie die Menü-Einstellungen vorübergehend ändern. Sie können die registrierten Einstellungen über [Einstellungen speich.] im Menü [Setup] ändern.

- Da sich bestimmte Menüoptionen auf andere Aufnahmemodi auswirken, werden sie nicht gespeichert.

Texteingabe

Sie können beim Aufnehmen von Bildern den Namen Ihres Babys oder Haustiers eingeben.

Außerdem können Sie Text (Kommentare) zu den Bildern eingeben, die Sie aufgenommen haben.

Wenn ein Bildschirm, wie der auf der rechten Seite abgebildete, angezeigt wird, können Sie Zeichen eingeben.

(Es können nur Buchstaben und alphabetische Symbole eingegeben werden.)

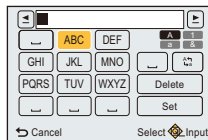

1 Drücken Sie ▲/▼/◀/▶ zur Auswahl von Text und anschließend [MENU/SET] zur Registrierung.

- Bewegen Sie den Cursor auf [A_a] und betätigen Sie dann [MENU/SET], um den Text zwischen [A] (Großbuchstaben), [a] (Kleinbuchstaben), [1] (Zahlen) und [&] (Sonderzeichen) umzuschalten.
(Wenn Sie [DISP.] drücken, wechseln Sie auch den Texteingabemodus.)
- Drehen Sie, um das gleiche Zeichen erneut einzugeben, den Zoomhebel auf [Q] (T), damit sich der Cursor bewegt.
- Die folgenden Vorgänge können durch Bewegen des Cursors auf den Menüpunkt und durch Betätigen von [MENU/SET] ausgeführt werden:
 - []: Eingabe eines Leerzeichens
 - [Lösch.]: Löschen eines Zeichens
 - [◀]: Bewegt die Eingabeposition des Cursors nach links
 - [▶]: Bewegt die Eingabeposition des Cursors nach rechts
- Sie können maximal 30 Zeichen eingeben.
- Maximal 15 Zeichen können eingegeben werden für [⌈], [⌋] und [–].

2 Drücken Sie ▲/▼/◀/▶, um den Cursor auf [Einst.] zu bewegen und dann [MENU/SET], um die Texteingabe zu beenden.

- Der Text kann gescrollt werden, falls er nicht komplett auf den Bildschirm passt.

Verwenden des [Rec] Menüs

Genauere Informationen zu den Einstellungen im Menü [Rec] finden Sie auf [S41](#).

[Bildgröße]

Anwendbare Modi:        

Stellen Sie die Anzahl der Pixel ein.

Je höher die Anzahl der Pixel, desto feiner erscheinen die Details der Aufnahmen, selbst wenn Abzüge in größeren Formaten erstellt werden.

Einstellungen	Bildgröße
[4:3 16M]	4608 × 3456
[4:3 8M ²] [*]	3264 × 2448
[4:3 3M ²]	2048 × 1536
[4:3 0.3M ²] [*]	640 × 480
[3:2 14M]	4608 × 3072
[3:2 7M ²] [*]	3264 × 2176
[3:2 2.5M ²]	2048 × 1360
[16:9 12M]	4608 × 2592
[16:9 2M ²]	1920 × 1080
[1:1 12M]	3456 × 3456
[1:1 2.5M ²]	1536 × 1536

* Dieser Menüpunkt kann im intelligenten Automatikmodus nicht eingestellt werden.

- 4:3** : Bildseitenverhältnis eines 4:3 TVs
- 3:2** : Bildseitenverhältnis einer Kleinbildkamera
- 16:9** : Bildseitenverhältnis eines HD-TVs usw.
- 1:1** : Quadratisches Bildseitenverhältnis



• In bestimmten Modi kann der Erweiterte optische Zoom nicht benutzt werden und die Bildgröße wird für [7] nicht angezeigt.

Für Details zu Modi, in denen der erweiterte optische Zoom nicht benutzt werden kann, siehe auf [S58](#).

• Je nach Motiv und Aufnahmebedingungen können die Bilder eine mosaikartige Struktur aufweisen.

[Qualität]
Anwendbare Modi:  **P** **A** **S** **M** **C1** **C2**  **SCN** 

Stellen Sie die Komprimierungsrate ein, mit der die Aufnahmen gespeichert werden sollen.

Einstellungen	Beschreibung der Einstellung
 ([Fein])	Wenn die Bildqualität vorrangig ist
 ([Standard])	Wenn die Standard-Bildqualität verwendet wird und die Anzahl der aufzunehmenden Bilder, ohne Änderung der Pixelanzahl, erhöht werden soll



- In den folgenden Fällen ist die Einstellung fest auf  eingestellt.
 - [Hohe Empfind.] (Szenenmodus)
- [Qualität] kann im intelligenten Automatikmodus nicht eingestellt werden. Die Einstellung wird aus einem anderen Aufnahmemodus übernommen.



[Empfindlichkeit]

Anwendbare Modi:  **P** **A** **S** **M** **C1** **C2**  



Hier kann die Lichtempfindlichkeit (ISO-Empfindlichkeit) eingestellt werden. Bei Einstellung auf einen höheren Wert können Bilder auch an schwach beleuchteten Orten aufgenommen werden, ohne dass die Aufnahmen dunkel erscheinen.

Einstellung	Beschreibung der Einstellungen
[AUTO]	Die ISO-Empfindlichkeit wird der Helligkeit entsprechend automatisch eingestellt. • Maximal [1600]
 [ISO] ([Intellig. ISO])	Die ISO-Empfindlichkeit wird der Bewegung des Motivs und der Helligkeit entsprechend eingestellt. • Maximal [1600]
[100]/[200]/[400]/[800]/ [1600]/[3200]	Die ISO-Empfindlichkeit wird jeweils fest auf verschiedene Werte eingestellt.

	[100]   [3200]
Aufnahmeort (Empfehlung)	An hellem Ort (draußen) An dunklem Ort
Verschlusszeit	Lang Kurz
Bildrauschen	Gering Stärker
Verwackeln des Objektes	Stärker Gering

- Zum Fokusbereich des Blitzlichts, beim Einrichten von [AUTO] siehe auf [S62](#).
- Die ISO-Empfindlichkeit wird unter folgenden Bedingungen automatisch eingestellt.
 - Bei der Aufnahme von Videos
 - Wenn [Serienbilder] auf  [H] /  eingestellt wurde
- Die Verschlusszeit wird durch die Einstellung [Empfindlichkeit] bestimmt, wie in der Tabelle unten gezeigt.

[Empfindlichkeit]	Verschlusszeit (s)
AUTO/ 	Die Verschlusszeit ändert sich automatisch je nach der ISO-Empfindlichkeits-Einstellung.
100/200/400	4 bis 1/2000
800/1600	1 bis 1/2000
3200	1/4 bis 1/2000

- Sie können  im AE-Modus mit Zeiten-Priorität nicht wählen.
- Sie können [AUTO] oder  im Manuellen Belichtungsmodus nicht einstellen.

[Weißabgleich]
Anwendbare Modi:  **P** **A** **S** **M** **C1** **C2**  

Bei Sonnenlicht, unter Glühlampenlicht und unter anderen Bedingungen, bei denen der weiße Farbton einen Rot- oder Blaustich aufweist, stellt diese Funktion unter Berücksichtigung der Lichtquelle die Kamera so nah wie möglich auf den weißen Farbton ein, wie ihn das menschliche Auge wahrnimmt.

Einstellung	Beschreibung der Einstellungen
[AWB] ([Autom. Weißabgl.])	Automatische Einstellung
[☀] ([Tageslicht])	Bei Außenaufnahmen unter klarem Himmel
[☁] ([Wolken])	Bei Außenaufnahmen unter bedecktem Himmel
[🏠] ([Schatten])	Bei Außenaufnahmen im Schatten
[💡] ([Glühlampen])	Bei Aufnahmen unter Glühlampenlicht
[📷] ([Weißabgleich-Einst.])	Verwendung des anhand von [📷SET] eingestellten Werts
[📷SET] ([Weißabgleich-einstellung])	Manuelle Einstellung

- Bei der Beleuchtung durch Leuchtstofflampen variieren die Einstellungen für die LED-Beleuchtung usw. sowie der entsprechende Weißabgleich je nach der Beleuchtungsart. Verwenden Sie deshalb **[AWB]** oder **[📷SET]**.
- Die Weißabgleich-Einstellung für einen Szenenmodus kehrt auf **[AWB]** zurück, wenn der Szenenmodus umgeschaltet wird.
- In den folgenden Fällen ist die Einstellung fest auf **[AWB]** eingestellt.
 - [Landschaft]/[Nachtportrait]/[Nachtlandsch.]/[Hand-Nachtaufn.]/[Speisen]/[Sonn.Unterg.]/[Sternenhimmel] (Szenenmodus)

■ Automatischer Weißabgleich

Je nach den Bedingungen, die bei den Aufnahmen herrschen, können die Bilder einen Rot- oder Blaustich annehmen. Außerdem arbeitet der automatische Weißabgleich unter Umständen nicht korrekt, wenn mehrere verschiedene Lichtquellen verwendet werden oder kein Gegenstand mit einer Farbe vorhanden ist, die nah an Weiß liegt. Arbeiten Sie in diesen Fällen mit einem anderen Weißabgleichmodus als [AWB].

- 1 Der automatische Weißabgleich funktioniert innerhalb dieses Bereiches
 - 2 Blauer Himmel
 - 3 Bedeckter Himmel (Regen)
 - 4 Schatten
 - 5 Sonnenlicht
 - 6 Weißes Leuchtstofflicht
 - 7 Glühlampenlicht
 - 8 Sonnenaufgang und Sonnenuntergang
 - 9 Kerzenlicht
- K=Farbtemperatur in Kelvin

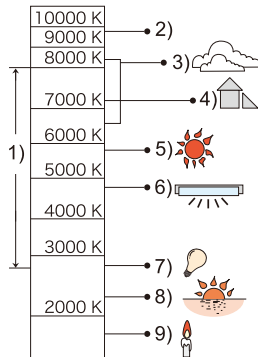

Manuelle Einstellung des Weißabgleichs

Sie können den voreingestellten Weißabgleich manuell ändern, um ihn individuell auf die Aufnahmebedingungen abzustimmen.



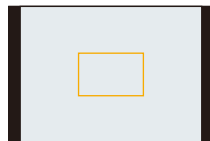

- 1 Wählen Sie [] [MENU/SET] und drücken Sie dann [MENU/SET].
- 2 Richten Sie die Kamera auf ein weißes Blatt Papier oder Ähnliches, so dass die Bildmitte komplett von diesem weißen Gegenstand ausgefüllt ist. Drücken Sie dann auf [MENU/SET].



- Wenn das Motiv zu hell oder zu dunkel erscheint, kann dies an einem falsch eingestellten Weißabgleich liegen. Stellen Sie den Weißabgleich nach der Helligkeitsregelung erneut ein.
- Verlassen Sie das Menü nach der Einstellung.

Feineinstellung des Weißabgleiches

Sie können eine Feineinstellung des Weißabgleiches vornehmen, wenn Sie den gewünschten Farbton durch die normale Weißabgleichseinstellung nicht erreichen können.

- Feineinstellungen sind nur möglich, wenn der Weißabgleich auf //// eingestellt ist.

1 Wählen Sie den Weißabgleich zur Feineinstellung und drücken Sie [DISP.] zur Anzeige von [Feineinst].



2 Drücken Sie ◀/▶ zum Einstellen des Weißabgleiches.

◀ ([Rot]): Drücken Sie hier, wenn das Bild einen Blaustich hat.

▶ ([Blau]): Drücken Sie hier, wenn das Bild einen Rotstich hat.

- Wählen Sie [0] aus, um zum ursprünglichen Weißabgleich zurückzukehren.

3 Schließen Sie den Vorgang mit [MENU/SET] ab.

- Das angezeigte Symbol für den Weißabgleich wird rot oder blau angezeigt.
- Die Feineinstellung des Weißabgleiches gilt auch für Blitzlichtaufnahmen.
- Der Weißabgleich kann individuell für jeden Weißabgleichspunkt fein eingestellt werden.
- Die Feineinstellung des Weißabgleiches in  geht auf [0] zurück, wenn Sie den Weißabgleich mithilfe von SET zurücksetzen.

[AF-Modus]

Anwendbare Modi: **P A S M C1 C2 SCN**

Hier kann das Verfahren zur Scharfstellung ausgewählt werden, das am besten zur Positionierung und zur Anzahl der auszuwählenden Objekte passt.

Einstellung	Beschreibung der Einstellungen
((Gesichtserkennung))	Die Kamera ermittelt automatisch das Gesicht der Person. (max. 12 Bereiche) Scharfstellung und Belichtung können dann ideal auf dieses Gesicht eingestellt werden, egal in welchem Teil des Bildes es sich befindet.
((AF-Verfolg.))*	Die Schärfe kann auf ein festgelegtes Motiv eingestellt werden. Der Fokus folgt dann diesem Motiv, selbst wenn es sich bewegt. (Dynamische Verfolgung)
(([21-Feld])*	Die Scharfstellung kann auf bis zu 21 Punkte pro AF-Bereich erfolgen. Diese Option ist geeignet, wenn sich das Motiv nicht in der Bildmitte befindet. (Der AF-Bereichsrahmen ist derselbe wie für die Einstellung des Bildverhältnisses.)
(([1-Feld]))	Die Kamera stellt auf das Motiv im AF-Bereich in der Bildschirmmitte scharf.
((Spot))*	Die Kamera stellt auf einen sehr begrenzten, kleinen Bildbereich scharf.

* Bei Videoaufnahmen wird angewendet.

- In den folgenden Fällen ist die Einstellung fest auf eingestellt.
 - Im Selbstaufnahmemodus
(Wenn mit dem aktuellen Aufnahmemodus nicht verfügbar ist, wird eine verfügbare Fokuseinstellung für den entsprechenden Aufnahmemodus verwendet.)
- In den folgenden Fällen ist die Einstellung fest auf eingestellt.
 - [Sternenhimmel] (Szenenmodus)
 - [Miniatureffekt] (Kreativmodus)
- kann in folgenden Fällen nicht eingestellt werden.
 - Panoramaaufnahmemodus (außer im Selbstaufnahmemodus)
 - [Nachtlandsch.]/[Hand-Nachtaufn.]/[Speisen] (Szenenmodus)
 - [Weichzeichnung] (Kreativmodus)
- kann in den folgenden Fällen nicht verwendet werden.
 - Panoramaaufnahmemodus
 - [Sepia]/[Dynamisch Monochrom]/[High dyn.Range]/[Weichzeichnung] (Kreativmodus)

■ Informationen zu [👤] ([Gesichtserkennung])

Bei der Gesichtserkennung werden die folgenden AF-Bereiche angezeigt.

Gelb:

Wenn der Auslöser halb gedrückt wird, wird der Rahmen grün, sobald die Kamera scharfgestellt hat.

Weiß:

Wird angezeigt, wenn mehr als ein Gesicht erkannt wurde. Andere Gesichter, die sich in gleicher Entfernung wie die Gesichter in den gelben AF-Bereichen befinden, werden ebenfalls scharfgestellt.



- Wenn [Messmethode] auf [☐] gestellt ist, passt die Kamera die Belichtung entsprechend des Gesichts der Person an.
- Unter gewissen Bedingungen beim Fotografieren, einschließlich der folgenden Fälle, könnte die Funktion der Gesichtserkennung nicht funktionieren und die Gesichtserkennung nicht möglich sein. [AF-Modus] wird auf [☐] ([☐]) umgeschaltet, während Videos aufgenommen werden).
 - Wenn das Gesicht nicht in die Kamera zeigt
 - Wenn der Kopf geneigt ist
 - Wenn das Gesicht extrem hell oder dunkel ist
 - Wenn das Gesicht hinter einer Sonnenbrille oder anderen Gegenständen verborgen ist
 - Wenn das Gesicht auf dem Display klein erscheint
 - Wenn die Gesichter wenig Kontrast haben
 - Wenn sich das Motiv schnell bewegt befindet
 - Wenn es sich beim Motiv nicht um einen Menschen handelt
 - Wenn die Kamera verwackelt wird
 - Wenn der Digitalzoom verwendet wird
- Nehmen Sie, wenn die Kamera etwas anderes als das Gesicht einer Person registriert, andere Einstellungen als [👤] vor.

■ Einstellungen von [AF-Verfolg.] (AF-Verfolg.)

Gleichen Sie das Motiv mit der AF-Verfolgung an und drücken Sie dann ▼ um das Motiv zu festzustellen.

- Ⓐ AF-Verfolgerahmen
- Der AF-Bereich wird gelb angezeigt, wenn ein Objekt erkannt wird. Dann wird der Fokus automatisch entsprechend der Bewegung des Objekts eingestellt (dynamische Verfolgung).
- Die AF-Verfolgung wird ausgeschaltet, wenn ▼ erneut betätigt wird.

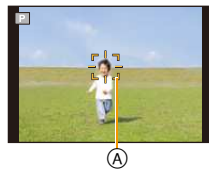

- In folgenden Fällen ist die Dynamische Verfolgung unter Umständen nicht wirksam.
 - Wenn das Motiv zu klein ist
 - Wenn der Ort der Aufnahme zu dunkel oder zu hell ist
 - Wenn sich das Motiv zu schnell bewegt
 - Wenn der Hintergrund die gleiche oder eine ähnliche Farbe hat wie das Motiv
 - Wenn die Kamera verwackelt wird
 - Wenn der Zoom verwendet wird
- Wenn die Feststellung fehlschlägt, leuchtet der AF-Verfolgungsrahmen zuerst rot und wird dann ausgeblendet.
Drücken Sie noch einmal ▼.
- Die Kamera zeichnet Bilder im [AF-Modus] als [] auf, wenn dieser eingerichtet ist, oder die Dynamische Verfolgung nicht funktioniert.
- Die AF-Verfolgung wird abgebrochen, nachdem Sie ein Bild aufnehmen. Stellen Sie die AF-Verfolgung für jedes Bild, das Sie aufnehmen, ein.

[Messmethode]

Anwendbare Modi: [A] [P] [A] [S] [M] [C1] [C2] [] [SCH] []

Die Art der optischen Helligkeitsmessung kann geändert werden.

Einstellung	Beschreibung der Einstellungen
[] ([Mehrfeld-Messung])	In diesem Verfahren misst die Kamera automatisch die geeignetste Belichtung durch Beurteilung der Helligkeitsverteilung über den gesamten Bildschirm. Dieses Verfahren wird für normale Einstellungen empfohlen.
[] ([Mittenbetont])	In diesem Verfahren konzentriert sich die Scharfstellung auf die Bildmitte, die Messung erfolgt gleichmäßig über den gesamten Bildschirm.
[] ([Spot])	Mit dieser Methode wird nur das Motiv im Spot-Messziel Ⓐ berücksichtigt. <div style="float: right; text-align: center;"> </div>

[i.Belichtung]

Anwendbare Modi:  **P A S M C1 C2**  

Kontrast und Belichtung werden automatisch angepasst, wenn ein großer Helligkeitsunterschied zwischen Hintergrund und Motiv besteht, um das Bild so erscheinen zu lassen, wie Sie es mit eigenen Augen sehen.

Einstellungen: [ON]/[OFF]

- Je nach Bedingungen kann der gewünschte Ausgleichseffekt unter Umständen nicht erzielt werden.

[i.Zoom]

Anwendbare Modi:  **P A S M C1 C2**  

Die Zoomvergrößerung kann erhöht werden, während die Verschlechterung der Bildqualität minimiert wird.

Einstellungen: [ON]/[OFF]

- Siehe auf [S58](#) für Einzelheiten.

[Digitalzoom]

Anwendbare Modi:  **P A S M C1 C2**  

Der digitale Zoom kann die Motive noch stärker vergrößern als der optische Zoom, der erweiterte optische Zoom oder der [i.Zoom].





Einstellungen: [ON]/[OFF]

- Siehe auf [S58](#) für Einzelheiten.

[Serienbilder]

Anwendbare Modi:          

In diesem Modus werden kontinuierlich Fotos aufgenommen, solange der Auslöser ganz heruntergedrückt gehalten wird.

Einstellung	Beschreibung der Einstellungen	Anzahl an möglichen Bildaufnahmen
 ([2 Bilder/s (kontin.AF)])	<ul style="list-style-type: none"> • Der Fokus, wird für jedes Bild der Serienbildaufnahme eingestellt. • Die Serienbildgeschwindigkeit ändert sich entsprechend den Aufnahmebedingungen. 	max. 100 Aufnahmen*
 ([10 Bilder/s (Einzel AF)])	<ul style="list-style-type: none"> • Fokus, Belichtung und Weißabgleich entsprechen den Einstellungen, die für die erste Aufnahme festgelegt wurden. 	max. 10 Aufnahmen
 ([Schnelle Serie])	<p>Serienbildgeschwindigkeit: ca. 10 Aufnahmen/Sekunde</p> <ul style="list-style-type: none"> • Diese Option steht nur im AE-Modus mit Programmautomatik, AE-Modus mit Blenden-Priorität oder AE-Modus mit Zeiten-Priorität zur Verfügung. • Die Bildgröße wird fest auf 3M (4:3), 2,5M (3:2), 2M (16:9) oder 2,5M (1:1) eingerichtet. • Die Serienbildgeschwindigkeit ändert sich entsprechend den Aufnahmebedingungen. • Die Anzahl der Serienbilder kann sich erhöhen, wenn Sie eine Karte mit schneller Schreibgeschwindigkeit verwenden oder die Karte formatiert wurde. • Schärfe, Zoom-Einstellung, Belichtung, Weißabgleich, Verschlussgeschwindigkeit und ISO-Empfindlichkeit entsprechen den Einstellungen, die für die erste Aufnahme festgelegt wurden. • Die ISO-Empfindlichkeit wird automatisch eingestellt. Sie wird jedoch erhöht, so dass sich auch die Verschlusszeit enorm erhöht. 	max. 200 Aufnahmen*
 ([Blitz-Serie])	<ul style="list-style-type: none"> • Hier werden kontinuierlich Fotos mit Blitz aufgenommen. • Diese Option steht nur im AE-Modus mit Programmautomatik, AE-Modus mit Blenden-Priorität oder AE-Modus mit Zeiten-Priorität zur Verfügung. • Fokus, Zoom-Einstellung, Belichtung, Weißabgleich, Verschlusszeit und ISO-Empfindlichkeit entsprechen den Einstellungen, die für die erste Aufnahme festgelegt wurden. • Der Blitz ist fest auf [1/4] eingestellt. 	max. 5 Aufnahmen
[OFF]	—	—

* Die Anzahl der Serienbildaufnahmen ist durch die vorhandenen Bildaufnahmebedingungen sowie den Typ und/oder den Status der verwendeten Karte begrenzt.

- Wenn Sie die Aufnahme von Bildern wiederholen möchten, kann es je nach den Betriebsbedingungen eine Zeit lang dauern, bis Sie die nächste Aufnahme machen können.
- Es kann eine Zeit dauern, bis die im Serienbildmodus aufgenommenen Bilder auf die Karte gespeichert werden. Wenn Sie während des Speichervorgangs kontinuierlich Bilder aufnehmen, sinkt die Anzahl der möglichen Bildaufnahmen. Für die kontinuierliche Bildaufnahme wird die Verwendung einer High-Speed-Speicherkarte empfohlen.
- Je nach Aufnahmebedingungen, z.B. in dunklen Umgebungen, bei hoch eingestellter ISO-Empfindlichkeit usw., kann sich die Aufnahmezeit (Bilder/Sekunde) verringern.
- Wenn [AF] eingestellt ist, erfolgt die Schärfenvorhersage im möglichen Bereich, um die Serienbildgeschwindigkeit zu priorisieren. Wenn Sie versuchen, ein sich schnell bewegendes Motiv zu fotografieren, könnte es zu Problemen mit der Fokussierung kommen, oder die Fokussierung könnte eine Zeit lang dauern.
- Wenn [AF] eingestellt ist, wird die Aufnahme ab dem zweiten Bild heller oder dunkler, je nach den Änderungen an der Helligkeit des Motivs.
- Diese Funktion steht in den folgenden Fällen nicht zur Verfügung:
 - Bei Benutzung von Auto Bracket
 - Im Selbstaufnahmemodus
 - [Hand-Nachtaufn.]/[HDR]/[Sternenhimmel] (Szenenmodus)
 - [Spielzeugeffekt]/[Miniatureffekt]/[Weichzeichnung]/[Sternfilter] (Kreativmodus)
- Bei Verwendung des Selbstauslösers ist die Anzahl der aufnehmbaren Bilder im Serienbildmodus fest auf 3 eingestellt. (5 Bilder in [AF])
- Der Blitz ist fest auf [ON] gestellt (außer für [AF]).

[AF-Hilfslicht]

Anwendbare Modi: [A] [P] [A] [S] [M] [C1] [C2] [SCN] [B]

Die AF-Hilfslampe beleuchtet das Objekt, wenn die Auslösetaste halb herunter gedrückt wird. Dadurch kann die Kamera einfacher scharfstellen, wenn unter geringen Lichtverhältnissen aufgenommen wird.

(Je nach Aufnahmebedingungen wird ein größerer AF-Bereich angezeigt.)

Einstellungen: [ON]/[OFF]

- Die effektive Reichweite des Hilfslichts beträgt ca. 1,5 m.
- Je nach Zoomstatus oder Motiv kann sich die effektive Reichweite verringern.
- Wenn Sie nicht mit dem AF-Hilfslicht [A] arbeiten möchten (z.B. für Tieraufnahmen bei schwachem Licht), stellen Sie [AF-Hilfslicht] auf [OFF]. Es wird dann schwieriger, auf das Motiv scharfzustellen.
- In den folgenden Fällen ist die Einstellung fest auf [OFF] eingestellt:
 - [Landschaft]/[Nachtlandsch.]/[Hand-Nachtaufn.]/[Sonn.Unterg.]/[Durch Glas] (Szenenmodus)

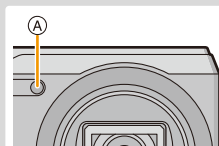

[Rote-Aug.-Red.]
Anwendbare Modi: 

Wenn die Rote-Augen-Reduzierung ([~~EA~~], [~~SR~~]) gewählt ist, wird bei Benutzung des Blitzlichts die digitale Rote-Augen-Korrektur vorgenommen. Die Kamera erkennt automatisch rote Augen und korrigiert das Bild.

Einstellungen: [ON]/[OFF]

- Diese Funktion kann nur ausgeführt werden, wenn die Kamera ein Gesicht erkennt.
- Unter bestimmten Umständen ist keine Korrektur des Rote-Augen-Effekts möglich.

[Stabilisator]
Anwendbare Modi: 

Die Kamera erfasst Erschütterungen während der Aufnahme und korrigiert diese automatisch, so dass Sie Bilder mit geringeren Erschütterungen aufnehmen können.

Beim Aufnehmen von Videos funktioniert der "Active Mode" (Stabilisator für Videos) automatisch. Dadurch wird die Verwackelung des Bildes beim Aufnehmen von Videos während des Laufens, usw. verringert.

Einstellungen: [ON]/[OFF]

- In den folgenden Fällen ist die Einstellung fest auf [ON] eingestellt.
 - Bei der Aufnahme von Videos
 - [Hand-Nachtaufn.] (Szenenmodus)
- In den folgenden Fällen ist die Einstellung fest auf [OFF] eingestellt.
 - [Sternenhimmel] (Szenenmodus)
- In folgenden Fällen ist die Stabilisatorfunktion unter Umständen nicht wirksam:

Achten Sie darauf, die Kamera ruhig zu halten, wenn Sie den Auslöser drücken.

 - Bei exzessivem Verwackeln der Kamera.
 - Bei hoher Zoomvergrößerung.
 - Bei aktiviertem Digitalzoom.
 - Bei Aufnahmen während der Verfolgung eines sich bewegenden Motivs.
 - Bei einer Verlängerung der Verschlusszeit für Aufnahmen in Innenräumen oder Umgebungen mit wenig Licht.
- Im "Active Mode" kann ein stärkerer Korrektoreffekt im fernerem Bereich erzielt werden.
- Im folgenden Fall funktioniert der "Active Mode" auch beim Aufnehmen von Videos nicht.
 - Wenn [Aufn.-Qual.] auf [VGA] gestellt ist

[Datum ausd.]Anwendbare Modi:  **P** **A** **S** **M** **C1** **C2**  **SCN** 

Sie können ein Bild mit Datum und Uhrzeit der Aufnahme versehen.

Einstellung	Beschreibung der Einstellungen
[M/O ZEIT]	Aufdruck von Jahr, Monat und Tag.
[MIT ZEIT]	Aufdruck von Jahr, Monat, Tag, Stunden und Minuten.
[OFF]	—

- Die Datumsangaben für mit der Einstellung **[Datum ausd.]** aufgenommene Bilder können nicht gelöscht werden.
- Beim Ausdrucken der Bilder mit **[Datum ausd.]** in einem Geschäft oder mit einem Drucker wird das Datum oben ausgedruckt, wenn Sie den Ausdruck mit Datum wählen.
- Wurde keine Uhrzeit eingerichtet, ist ein Ausdruck mit den Datumsangaben nicht möglich.
- Wenn das Datum auf Bilder mit einer Größe von 0,3M gedruckt wird, ist dieses nur schwer lesbar.
- In den folgenden Fällen ist die Einstellung fest auf **[OFF]** eingestellt.
 - Bei der Aufnahme von Videos
 - Bei Benutzung von Auto Bracket
 - Bei Einsatz von [Serienbilder].
- **[Datum ausd.]** kann im intelligenten Automatikmodus nicht eingestellt werden. Die Einstellung wird aus einem anderen Aufnahmemodus übernommen.
- Auch wenn Sie ein Bild mit auf **[OFF]** gestelltem **[Datum ausd.]** aufnehmen, kann das Datum auf den aufgenommenen Bildern mittels **[Texteing.]** (S113) oder Einstellen des Datumsausdrucks (S119, 160) eingefügt werden.

[Selbstaufnahme]Anwendbare Modi:  **P** **A** **S** **M** **C1** **C2**  **SCN** 

Im Selbstaufnahmemodus können Sie den Effekt für schöne Haut, die Anzahl aufzunehmender Bilder und weitere Details festlegen.

Einstellungen	Beschreibung der Einstellungen
[ON]	Durch das Drehen des Monitors wird der Selbstaufnahmemodus aktiviert.
[OFF]	—
[SET]	Ändern der [Schöne Haut]/[Aufnahmezahl]/[Countdown]-Einstellungen

- Siehe auf S51 für Einzelheiten.

Verwenden des [Video] Menüs

Genauere Informationen zu den Einstellungen im Menü [Video] finden Sie auf [S41](#).

- Das Menü [Video] wird in den folgenden Fällen nicht angezeigt.
 - [Weichzeichnung]/[Sternfilter] (Kreativmodus)

[Aufn.-Qual.]

Anwendbare Modi:  **P** **A** **S** **M** **C1** **C2**  **SCN** 

Hier wird die Bildqualität der Videoaufnahmen eingestellt.

Einstellungen	Größe	Bildrate	Bitrate	Bildseitenverhältnis
[FHD]	1920×1080	25p	20 Mbps	16:9
[HD]	1280×720		10 Mbps	
[VGA]	640×480		4 Mbps	4:3

- Was ist eine Bitrate

Es handelt sich um die Datenmenge für einen bestimmten Zeitraum. Die Qualität wird höher, wenn die Zahl größer wird. Dieses Gerät benutzt die Aufnahmemethode "VBR". "VBR" ist eine Abkürzung für "Variable Bit Rate", und die Bitrate wird je nach dem aufzunehmenden Objekt automatisch geändert. Deshalb verkürzt sich die Aufnahmezeit, wenn ein Objekt mit einer schnellen Bewegung aufgezeichnet wird.

- In den folgenden Fällen ist die Einstellung fest auf [VGA] eingestellt.
 - Bei der Aufnahme in den internen Speicher
 - [Miniatureffekt] (Kreativmodus)

[Dauer-AF]

Anwendbare Modi:  **P** **A** **S** **M** **C1** **C2**  

Die Fokussierung wird für das Motiv, auf das die Fokussierung einmal eingestellt wurde, ständig nachgeführt und angepasst.

Einstellungen: [ON]/[OFF]

- Stellen Sie diese Funktion auf [OFF], wenn Sie den Fokus auf die Position fixieren möchten, an der Sie mit der Videoaufnahme begonnen haben.
- In den folgenden Fällen ist die Einstellung fest auf [OFF] eingestellt.
 - [Sternenhimmel] (Szenenmodus)

[Wind Redukt.]

Anwendbare Modi:  **P** **A** **S** **M** **C1** **C2**  







Mit dieser Funktion werden die Windgeräusche bei Tonaufzeichnungen reduziert.

Einstellungen: [ON]/[OFF]





- Wenn [Wind Redukt.] eingestellt ist, unterscheidet sich die Tonqualität von der sonst üblichen.
- In den folgenden Fällen ist die Einstellung fest auf [OFF] eingestellt.
 - [Miniaturreffekt] (Kreativmodus)

Verschiedene Methoden zur Wiedergabe

Sie können die aufgenommenen Bilder anhand verschiedener Methoden wiedergeben.

- 1** Drücken Sie .
- 2** Drücken Sie [MENU/SET].
- 3** Drücken Sie ///, um [Wiedergabe] auszuwählen, und dann [MENU/SET].
- 4** Betätigen Sie / zur Auswahl des Menüpunktes und dann [MENU/SET].

• Folgende Optionen können gewählt werden.

	([Normal-Wdgb.]) (S37)
	([Diashow]) (S105)
	([Wiederg. Filter.]) (S107)
	([Kalender]) (S109)

[Diashow]

Sie können die nacheinander aufgenommenen Bilder mit bestimmten Zeitabständen wiedergeben.

Außerdem können Sie Diashows eines gewünschten Bildtyps wiedergeben, beispielsweise von Bildern oder Videos.

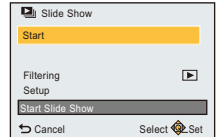

Dieses Wiedergabeverfahren wird empfohlen, wenn Sie die Kamera an ein Fernsehgerät angeschlossen haben, um sich die Aufnahmen anzuschauen.

Drücken Sie ▲/▼ zur Auswahl von [Start] und anschließend [MENU/SET].



■ Bedienvorgänge während einer Diashow

Der bei der Wiedergabe angezeigte Cursor entspricht ▲/▼/◀/▶.

	▲	Wiedergabe/Pause
	▼	Stopp
	◀	Zurück zum vorherigen Bild (in der Pause)
	▶	Vor zum nächsten Bild (in der Pause)
	[W]	Lautstärke reduzieren
	[T]	Lautstärke erhöhen

■ Filtern von Bildern zur Diashow-Wiedergabe

Sie können durch Auswahl von [Filtern] im Diashow-Menübildschirm Bilder filtern und diese in einer Diashow wiedergeben.

- Bei Auswahl von [Alle] können Sie alle Bilder als eine Diashow wiedergeben.

Sie können die Bilder auch durch Verwendung der gleichen Einstellungen wie bei [Wiederg. Filter.] filtern.

Siehe auf [S107–108](#) zum Einstellen.

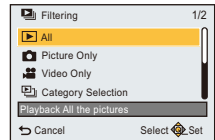

■ Diashow-Einstellungen ändern

Durch Auswahl von [Setup] im Diashow-Menübildschirm können Sie die Einstellungen, wie [Effekt] und [Dauer], für die Diashow-Wiedergabe ändern.

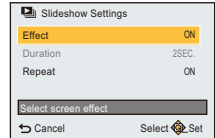

Einstellung	Beschreibung der Einstellungen
[Effekt]	Bildschirmeffekte können zu Bildübergängen hinzugefügt werden. [ON]/[OFF] <ul style="list-style-type: none"> • Bei Einstellung von [Filtern] auf [Nur Videos] ist die Einstellung [Effekt] deaktiviert
[Dauer]	[1 SEC.]/[2 SEC.]/[3 SEC.]/[5 SEC.] <ul style="list-style-type: none"> • [Dauer] kann nur dann verwendet werden, wenn [OFF] als Einstellung unter [Effekt] gewählt wurde. • Während der Wiedergabe eines Panoramabildes wird die Einstellung [Dauer] deaktiviert. <ul style="list-style-type: none"> – Videoaufnahmen – Panoramabilder
[Wiederholen]	[ON]/[OFF]

[Wiederg. Filter.]

Sie können nach Kategorie oder Aufnahme datum sortierte Bilder wiedergeben.

Einstellung	Beschreibung der Einstellungen
[Nur Photos]	Es werden nur Fotos wiedergegeben.
[Nur Videos]	Es werden nur Videos wiedergegeben.
[Kategorie-Auswahl]	Dieser Modus ermöglicht es Ihnen, Bilder im Szenenmodus oder in anderen Kategorien (wie z.B. [Portrait], [Landschaft] oder [Nachtländsch.]) und in die einzelnen Kategorien zu unterteilen. Anschließend können Sie die Bilder jeder Kategorie wiedergeben lassen.
[Datum auswählen]	Sie können Bilder wiedergeben, die am entsprechenden Datum aufgenommen wurden.

- Wenn Sie die Kamera ausschalten oder in den Aufnahmemodus wechseln, können Sie den Filter abbrechen.

Nach wiederzugebender Kategorie sortieren

- 1 Drücken Sie **▲/▼** zur Auswahl von **[Kategorie-Auswahl]** und anschließend **[MENU/SET]**.
- 2 Drücken Sie **▲/▼/◀/▶**, um die Kategorie auszuwählen und dann **[MENU/SET]** zum Einstellen.

- Sie können nur die Kategorie wiedergeben, in der ein Bild gefunden wurde.

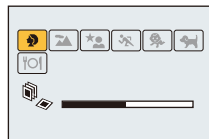

Kategorie	Aufnahmeinformationen, z.B. im Szenenmodus
	[Portrait]/[i-Portrait]/[Schöne Haut]/[Nachtportrait]/[i-Nachtportrait]/[Baby1]/[Baby2]
	Panoramaaufnahmemodus/[Landschaft]/[i-Landschaft]/[Sonn.Unterg.]/[i-Sonn.Unterg.]/[Durch Glas]
	[Nachtportrait]/[i-Nachtportrait]/[Nachtländsch.]/[i-Nachtländsch.]/[Hand-Nachtaufn.]/[iHand-Nachtaufn.]/[Sternenhimmel]
	[Sport]
	[Baby1]/[Baby2]
	[Tier]
	[Speisen]

- Wenn Sie eine Kalendersuche durchführen, wird die Kategorieauswahl abgebrochen.

Sie können Bilder wiedergeben, die am entsprechenden Datum aufgenommen wurden.

- 1** Drücken Sie ▲/▼ zur Auswahl von [Datum auswählen] und anschließend [MENU/SET].
- 2** Drücken Sie ▲/▼/◀/▶ zur Auswahl des Datums, das wiedergegeben werden soll, und drücken Sie anschließend [MENU/SET].
 - Wurden in einem Monat keine Aufnahmen gemacht, wird dieser Monat nicht angezeigt.



- Bei der ersten Anzeige des Kalenderbildschirms wird das Datum derjenigen Aufnahme verwendet, die momentan auf dem Wiedergabebildschirm ausgewählt ist.
- Die Kalenderdaten können für den Zeitraum Januar 2000 bis Dezember 2099 angezeigt werden.
- Wenn kein Datum in der Kamera eingestellt ist, wird der 1. Januar 2014 als Aufnahmedatum angegeben.
- Wenn Sie Aufnahmen machen, nachdem Sie unter [Weltzeit] ein Reiseziel eingegeben haben, werden die Bilder in der Kalender-Wiedergabe nach dem Datum des Reiseziels angezeigt.

[Kalender]

Sie können Bilder nach dem Aufnahmedatum suchen.

- 1** Drücken Sie **▲/▼/◀/▶** zur Auswahl des zu suchenden Datums.



- 2** Drücken Sie **[MENU/SET]**, um eine Liste der Bilder anzuzeigen.

- Bilder werden mit der Multi-Wiedergabe angezeigt (30 Bildschirme). Der Cursor erscheint auf dem Bild am Anfang des gewählten Datums.

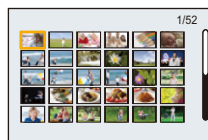

- 3** Betätigen Sie **▲/▼/◀/▶** zur Auswahl eines Bildes und drücken Sie dann **[MENU/SET]**.

- Kehren Sie, um mit der Suche fortzufahren, durch Drehen des Zoomhebels auf **[W]** zum vorherigen Bildschirm zurück. **(S38)**

- Bei der ersten Anzeige des Kalenderbildschirms wird das Datum derjenigen Aufnahme verwendet, die momentan auf dem Wiedergabebildschirm ausgewählt ist.
- Die Kalenderdaten können für den Zeitraum Januar 2000 bis Dezember 2099 angezeigt werden.
- Wenn kein Datum in der Kamera eingestellt ist, wird der 1. Januar 2014 als Aufnahmedatum angegeben.
- Wenn Sie Aufnahmen machen, nachdem Sie unter **[Weltzeit]** ein Reiseziel eingegeben haben, werden die Bilder in der Kalender-Wiedergabe nach dem Datum des Reiseziels angezeigt.

Spaß mit aufgenommenen Bildern ([Kreative Korrektur])

Sie fügen Ihre gewünschten Effekte den Bildern, die Sie aufgenommen haben, hinzu.

- Die bearbeiteten Bilder werden neu generiert. Stellen Sie also sicher, dass Sie genügend freien Speicherplatz im internen Speicher oder auf der Karte haben. Beachten Sie auch, dass die Bearbeitung nicht möglich ist, wenn sich der Schreibschutzschalter der Karte in [LOCK]-Stellung befindet.
- Je nach Bild sind die Effekte möglicherweise schwer zu sehen.

1 Drücken Sie ◀/▶ um ein Bild auszuwählen, und drücken Sie dann ▲.

2 Drücken Sie ▲/▼ zur Auswahl der Bildeffekte und anschließend [MENU/SET].

- Es können dieselben Bildeffekte wie im Kreativen Steuermodus hinzugefügt werden. (S80–84)
- Es erscheint eine kurze Beschreibung des ausgewählten Bildeffekts, wenn Sie [DISP.] drücken.
- Um die Farbe, die beibehalten werden soll, per [Selektivfarbe] auszuwählen, bewegen Sie den Rahmen in der Mitte des Bildschirms mit ▲/▼/◀/▶ zur gewünschten Farbe und drücken Sie anschließend [MENU/SET].
- Bei Auswahl von [Kein Effekt] wird ein Bild ohne Effekt angezeigt. Um mit der Retusche fortzufahren, wählen Sie einen anderen Bildeffekt. Wenn Sie keinen Effekt hinzufügen möchten, verlassen Sie das Menü.
- Es wird der Bestätigungsbildschirm angezeigt.
Der Vorgang wird bei Auswahl von [Ja] ausgeführt.



■ Bei Auswahl von [Kreative Korrektur] im Menü [Wiederg.].

1 Wählen Sie [Kreative Korrektur] im Menü [Wiederg.]. (S41)

2 Drücken Sie ◀/▶ um ein Bild auszuwählen, und drücken Sie dann [MENU/SET].

3 Drücken Sie ▲/▼ zur Auswahl der Bildeffekte und anschließend [MENU/SET].

- Der Bestätigungsbildschirm wird angezeigt.
Bei Auswahl von [Ja] wird der Vorgang ausgeführt.

- Der Bildeffekt kann im Vergleich zum Effekt des Kreativen Steuermodus schwach erscheinen.
- Die Vorschau-Anzeige und das Bild nach dem Retusche-Vorgang können sich im Grad der Wirkung unterscheiden.
- Diese Funktion steht in den folgenden Fällen nicht zur Verfügung:
 - Videoaufnahmen
 - Bilder, die Panorama-Aufnahmemodus aufgenommen wurden

Verwenden des [Wiederg.] Menüs

Genauere Informationen zu den Einstellungen im Menü [Wiederg.] finden Sie auf S41.

Sie können Aktionen ausführen, wie das Zuschneiden von aufgenommenen Bildern, sowie das Einrichten eines Schutzes für aufgenommene Bilder, etc.

- Mit [Kreative Korrektur], [Texteing.], [Größe än.] oder [Zuschn.] wird ein neues bearbeitetes Bild erstellt.

Um ein neues Bild erstellen zu können, benötigen Sie ausreichenden Speicherplatz im internen Speicher oder auf der Karte. Es wird deshalb empfohlen, zuerst zu überprüfen, ob genügend Speicherplatz zur Verfügung steht und dann das Bild zu bearbeiten.

- Mit der Kamera aufgenommene oder bearbeitete Bilder werden auf anderen Geräten möglicherweise nicht ordnungsgemäß wiedergegeben und angewandte Effekte erscheinen möglicherweise nicht auf dem Gerät. Ebenso werden auf anderen Geräten aufgenommene Bilder auf der Kamera möglicherweise nicht ordnungsgemäß wiedergegeben und Funktionen der Kamera sind für die Bilder möglicherweise nicht verfügbar.

[Ortsinfo. protokoll.]

Die durch das Smartphone oder den Tablet-PC ermittelten Ortsinformationen (Längengrad/Breitengrad) können an die Kamera gesendet und in die Bilder geschrieben werden.

- Bilder im internen Speicher können keine Ortsinformationen speichern.

Wenn Sie Ortsinformationen in diesen aufzeichnen möchten, kopieren Sie die Bilder vom internen Speicher auf eine Speicherkarte und führen Sie [Ortsinfo. protokoll.] aus.

Vorbereitung:

Senden von Ortsinformationen über das Smartphone oder den Tablet-PC an die Kamera. (S131)

- 1 Drücken Sie zur Auswahl von Bildern ◀▶ .**
- 2 Wählen Sie [Ortsinfo. protokoll.] im Menü [Wiederg.].**
- 3 Drücken Sie ▲/▼ zur Auswahl von [Ortsinfo. hinzufügen] und anschließend [MENU/SET].**
- 4 Drücken Sie ▲/▼ zur Auswahl des Zeitraums, über den Sie Ortsinformationen in Bildern aufzeichnen möchten, und drücken Sie anschließend [MENU/SET].**
 - Der Bestätigungsbildschirm wird angezeigt.
Bei Auswahl von [Ja] wird der Vorgang ausgeführt.
 - Bilder mit Ortsinformationen sind mit [GPS] gekennzeichnet.

■ Pausieren der Aufnahme von Ortsinformationen

Drücken Sie während der Aufnahme von Ortsinformationen in Bildern [MENU/SET].

- Während des pausierten Zeitraums wird [O] angezeigt.

Wählen Sie den Zeitraum mit [O] aus, um den Aufnahmevorgang ab dem Bild fortzusetzen, bei dem der Vorgang unterbrochen wurde.

■ Löschen der empfangenen Ortsinformationen

- 1 Wählen Sie [Ortsinfo. protokoll.] im Menü [Wiederg.].
- 2 Drücken Sie ▲/▼ zur Auswahl von [Ortsinfo. löschen] und anschließend [MENU/SET].
- 3 Drücken Sie ▲/▼ zur Auswahl des Zeitraums, den Sie löschen möchten, und drücken Sie anschließend [MENU/SET].
 - Der Bestätigungsbildschirm wird angezeigt.
 - Bei Auswahl von [Ja] wird der Vorgang ausgeführt.

- Ortsinformationen können nur in Bilder geschrieben werden, die mit dieser Kamera aufgenommen wurden.
- Wenn nicht genügend freier Speicherplatz auf der Karte vorhanden ist, können die Ortsinformationen nicht aufgezeichnet werden.
- Diese Funktion steht in den folgenden Fällen nicht zur Verfügung:
 - Bilder, die nach [Standortdaten senden] aufgenommen wurden (S131)
 - Videoaufnahmen

[Titel eingf.]

Sie können den Bildern Text (Kommentare) hinzufügen. Nachdem der Text registriert wurde, kann er mithilfe von [Texteing.] (S113) in den Abzügen ausgedruckt werden.

- 1 Wählen Sie [Titel eingf.] im Menü [Wiederg.].
- 2 Gehen Sie mit ▲/▼ auf [EINZELN] oder [MULTI] und drücken Sie dann [MENU/SET].
- 3 Wählen Sie die Aufnahme aus und drücken Sie zur Einstellung [MENU/SET].

-  wird für Aufnahmen angezeigt, die bereits mit Titeltext versehen wurden.

Einstellung [MULTI]

Drücken Sie zur Einstellung (Wiederholung) auf [DISP.] und dann auf [MENU/SET].

- Die Einstellung wird aufgehoben, wenn Sie erneut auf [DISP.] drücken.

- 4 Geben Sie den Text ein. (S87)

- Verlassen Sie das Menü nach der Einstellung.

[EINZELN]



[MULTI]



- Zum Löschen des Titels löschen Sie den gesamten Text auf dem Texteingabebildschirm.
- Unter [MULTI] können Sie bis zu 50 Aufnahmen gleichzeitig einstellen.
- Diese Funktion steht in dem folgenden Fall nicht zur Verfügung:
 - Videoaufnahmen

[Texteing.]

Sie können aufgenommene Bilder mit Aufnahmedaten/Uhrzeiten und mit Namen versehen.

- 1 Wählen Sie **[Texteing.]** im Menü **[Wiederg.]**.
- 2 Gehen Sie mit **▲/▼** auf **[EINZELN]** oder **[MULTI]** und drücken Sie dann **[MENU/SET]**.

- 3 Wählen Sie die Aufnahme aus und drücken Sie zur Einstellung **[MENU/SET]**.

[EINZELN]**[MULTI]**

- wird auf Bildern angezeigt, die bereits mit Datum oder Text versehen sind.

Einstellung [MULTI]

Drücken Sie zur Einstellung (Wiederholung) auf **[DISP.]** und dann auf **[MENU/SET]**.

- Die Einstellung wird aufgehoben, wenn Sie erneut auf **[DISP.]** drücken.

- 4 Drücken Sie **▲/▼**, um **[Setup]** auszuwählen und dann **[MENU/SET]**.
- 5 Drücken Sie **▲/▼**, um die Textstemelemente auszuwählen und drücken Sie dann **[MENU/SET]**.
- 6 Drücken Sie **▲/▼**, um die Einstellungen auszuwählen und dann **[MENU/SET]**.

Menüpunkt	Beschreibung der Einstellung
[Aufn.Datum]	[M/O ZEIT]: Mit Jahres-, Monats- und Datumsstempel versehen. [MIT ZEIT]: Mit Jahres-, Monats-, Tages-, Stunden- und Minutenstempel versehen. [OFF]
[Name]	[👤/🐾]: Versieht Bilder mit dem unter der Namenseinstellung festgelegten Namen für [Baby1]/[Baby2] oder [Tier] im Szenenmodus. [OFF]
[Titel]	[ON]: Die Titeleingabe in [Titel eing.] wird aufgedruckt. [OFF]

7 Drücken Sie [🗑️/↩️].

8 Drücken Sie ▲, um [Ausführ.] auszuwählen und drücken Sie dann [MENU/SET].

- Der Bestätigungsbildschirm wird angezeigt.
Bei Auswahl von [Ja] wird der Vorgang ausgeführt.
Verlassen Sie nach dem Ausführen das Menü.

- Wenn Sie Abzüge von Aufnahmen bestellen oder selbst ausdrucken, die mit Text versehen sind, wird das Datum über dem eingetragenen Text ausgedruckt, falls Sie im Fotogeschäft oder beim Drucken angeben, dass das Datum ausgedruckt werden soll.
- Unter [MULTI] können Sie bis zu 50 Aufnahmen gleichzeitig einstellen.
- Die Bildqualität kann sich durch das Einfügen von Stempeln verschlechtern.
- Je nach verwendetem Drucker können einige Zeichen beim Druck abgeschnitten werden. Überprüfen Sie dies vor dem Ausdruck.
- Wenn Sie [Texteing.] auf ein Bild mit einer Größe von über 3M anwenden, wird die Bildgröße fest auf 3M (4:3), 2,5M (3:2), 2M (16:9) oder 2,5M (1:1) eingestellt.
- Wenn Bilder in der Größe 0,3 M mit Text versehen werden, ist der Text nur schwer lesbar.
- Diese Funktion steht in den folgenden Fällen nicht zur Verfügung:
 - Videoaufnahmen
 - Bilder, die Panorama-Aufnahmemodus aufgenommen wurden
 - Bildaufnahmen ohne Uhreinstellungen
 - Bilder mit aufgedrucktem Datum oder Text

[Kreative Korrektur]

Sie können den Effekt aus [Kreative Korrektur] für aufgenommene Bilder anwenden.

- Für weitere Einzelheiten siehe [S110](#).

[Video teilen]

Aufgezeichnete Videos können in zwei Teile geteilt werden. Das wird empfohlen, wenn Sie einen Teil, den Sie brauchen, von einem Teil abtrennen möchten, den Sie nicht brauchen.

Das Teilen kann nicht rückgängig gemacht werden.

1 Wählen Sie [Video teilen] im Menü [Wiederg.].

2 Drücken Sie ◀/▶, um das Videobild zu teilen und drücken Sie dann [MENU/SET].

3 Drücken Sie ▲ an der gewünschten Trennstelle.

- Das Video wird vom selben Ort wiedergegeben, wenn ▲ erneut gedrückt wird.
- Sie können den Ort für die Teilung fein justieren, indem Sie ◀/▶ drücken, während das Video angehalten ist.



4 Drücken Sie ▼.

- Der Bestätigungsbildschirm wird angezeigt.
Bei Auswahl von [Ja] wird der Vorgang ausgeführt.
Verlassen Sie nach dem Ausführen das Menü.
- Das Video kann verloren gehen, wenn die Speicherkarte oder der Akku während der Teilung herausgenommen wird.

- Videos können nicht nahe am Anfang oder Ende des Videos geteilt werden.
- Die Reihenfolge der Bilder ändert sich, wenn das Video geteilt wird.
Es wird empfohlen, diese Videos mit [Kalender] oder [Nur Videos] in [Wiederg. Filter.] zu suchen.
- Videos mit kurzer Aufnahmedauer können nicht geteilt werden.
- Je nach Video kann das Teilen so lange wie die Aufnahmezeit des Videos dauern.
Für das Teilen eines Videos empfehlen wir die Verwendung eines ausreichend geladenen Akkus oder die Stromversorgung über den Netzadapter (mitgeliefert).
- Sie können ein Video möglicherweise nicht teilen, wenn nicht genügend freier Speicherplatz auf der Karte verfügbar ist.
Wir empfehlen Ihnen, zu überprüfen, ob der freie Speicherplatz auf der Karte ungefähr der Größe des Videos entspricht, bevor Sie ein Video trennen.

[Größe än.]

Die Bildgröße (d.h. die Pixelanzahl) kann reduziert werden, um das Einfügen von Bildern in Webseiten, E-Mailanhänge usw. zu ermöglichen.

- 1** Wählen Sie **[Größe än.]** im Menü **[Wiederg.]**.
- 2** Wählen Sie mit **▲/▼ [EINZELN]** oder **[MULTI]** aus und drücken Sie dann **[MENU/SET]**.
- 3** Wählen Sie die Aufnahme und die Größe aus.

Einstellung [EINZELN]

- 1** Wählen Sie mit **◀/▶** die Aufnahme aus und drücken Sie dann **[MENU/SET]**.
- 2** Drücken Sie **◀/▶** zur Auswahl der Größe und dann **[MENU/SET]**.

**Einstellung [MULTI]**

- 1** Wählen Sie mit **▲/▼** die Größe aus und drücken Sie dann **[MENU/SET]**.
 - 2** Wählen Sie die Aufnahme mit **▲/▼/◀/▶** aus und drücken Sie dann **[DISP.]**.
 - Wiederholen Sie diesen Schritt für jedes Bild und drücken Sie zur Einstellung **[MENU/SET]**.
- Der Bestätigungsbildschirm wird angezeigt.
Bei Auswahl von [Ja] wird der Vorgang ausgeführt.
Verlassen Sie nach dem Ausführen das Menü.



- Unter **[MULTI]** können Sie bis zu 50 Aufnahmen gleichzeitig einstellen.
- Die Bildqualität der verkleinerten Aufnahme verschlechtert sich.
- Diese Funktion steht in den folgenden Fällen nicht zur Verfügung:
 - Videoaufnahmen
 - Bilder, die Panorama-Aufnahmemodus aufgenommen wurden
 - Bilder mit aufgedrucktem Datum oder Text

[Zuschn.]

Sie können den wichtigen Teil einer Aufnahme vergrößern und dann ausschneiden.

- 1 Wählen Sie [Zuschn.] im Menü [Wiederg.].**
- 2 Wählen Sie mit ◀/▶ die gewünschte Aufnahme und drücken Sie dann [MENU/SET].**
- 3 Wählen Sie mit dem Zoomhebel und ▲/▼/◀/▶ die gewünschten Ausschnitte aus.**



Zoomhebel (W): Verkleinerung

Zoomhebel (T): Vergrößerung

▲/▼/◀/▶: Verschieben

4 Drücken Sie [MENU/SET].

- Der Bestätigungsbildschirm wird angezeigt.
Bei Auswahl von [Ja] wird der Vorgang ausgeführt.
Verlassen Sie nach dem Ausführen das Menü.

- Die Bildqualität der zugeschnittenen Aufnahme ist schlechter als das Original.
- Kleine Bilder können nicht zugeschnitten werden.
- Diese Funktion steht in den folgenden Fällen nicht zur Verfügung:
 - Videoaufnahmen
 - Bilder, die Panorama-Aufnahmemodus aufgenommen wurden
 - Bilder mit aufgedrucktem Datum oder Text

[Druckeinst]

DPOF "Digital Print Order Format" ist ein System, mit dem der Benutzer auswählen kann, von welchen Aufnahmen Ausdrücke erstellt werden sollen, wie viele Ausdrücke von jeder Aufnahme erstellt werden sollen und ob das Aufnahmedatum auf dem Bild aufgedruckt werden soll, wenn ein DPOF-kompatibler Fotodrucker verwendet wird oder die Erstellung von Abzügen in einem Fotogeschäft erfolgt. Für genauere Informationen wenden Sie sich an Ihr Fotogeschäft.

Möchten Sie in einem Fotogeschäft Abzüge von Aufnahmen im internen Speicher bestellen, kopieren Sie diese auf eine Speicherkarte (S121) und nehmen Sie dann die Druckeinstellungen vor.

- 1** Wählen Sie **[Druckeinst]** im Menü **[Wiederg.]**.
- 2** Wählen Sie mit **▲/▼** **[EINZELN]** oder **[MULTI]** aus und drücken Sie dann **[MENU/SET]**.
- 3** Wählen Sie die Aufnahme aus und drücken Sie dann **[MENU/SET]**.

[EINZELN]

[MULTI]



- 4** Wählen Sie mit **▲/▼** die Anzahl der Ausdrücke aus und drücken Sie dann **[MENU/SET]**.
 - Wenn **[MULTI]** ausgewählt wurde, wiederholen Sie die Schritte **3** und **4** für jede Aufnahme. (Es ist nicht möglich, die gleiche Einstellung für mehrere Bilder gleichzeitig zu verwenden.)
 - Verlassen Sie das Menü nach der Einstellung.

■ **Aufhebung aller Einstellungen unter [Druckeinst]**

- 1** Wählen Sie **[Druckeinst]** im Menü **[Wiederg.]**.
- 2** Drücken Sie **▲/▼**, um **[ABBR.]** auszuwählen und dann **[MENU/SET]**.
 - Der Bestätigungsbildschirm wird angezeigt.
Bei Auswahl von **[Ja]** wird der Vorgang ausgeführt.
Verlassen Sie nach dem Ausführen das Menü.

■ Datum aufdrucken

Nachdem Sie die Anzahl der Aufnahmen festgelegt haben, können Sie anhand der [DISP.]-Taste einstellen, ob das Aufnahmedatum aufgedruckt werden soll oder nicht.

- Je nach Fotogeschäft oder Drucker wird das Datum eventuell nicht aufgedruckt, selbst wenn Sie den Datumsaufdruck eingestellt haben. Für genauere Informationen wenden Sie sich an Ihr Fotogeschäft oder lesen Sie die Bedienungsanleitung des Druckers.
- Das Datum kann auf Bildern mit aufgedrucktem Datum oder Text nicht gedruckt werden.

- Sie können die Anzahl der Ausdrücke auf bis zu 999 einstellen.
- Je nach Drucker erhalten die Einstellungen für den Datumsausdruck Priorität. Prüfen Sie, ob dies der Fall ist.
- Die Druckeinstellungen von Aufnahmen, die mit anderen Geräten gemacht wurden, können unter Umständen nicht verwendet werden. Löschen Sie in diesem Fall alle Einstellungen und nehmen Sie die Einstellungen neu vor.
- Diese Funktion steht in den folgenden Fällen nicht zur Verfügung:
 - Videoaufnahmen
 - Datei, die dem DCF-Standard nicht entspricht

[Schutz]

Sie können Aufnahmen schützen und damit verhindern, dass sie versehentlich gelöscht werden.

1 Wählen Sie [Schutz] im Menü [Wiederg.].

2 Wählen Sie mit ▲/▼ [EINZELN] oder [MULTI] aus und drücken Sie dann [MENU/SET].

3 Wählen Sie die Aufnahme aus und drücken Sie dann [MENU/SET].

- Die Einstellungen werden aufgehoben, wenn Sie erneut auf [MENU/SET] drücken.
- Verlassen Sie das Menü nach der Einstellung.

[EINZELN]



[MULTI]

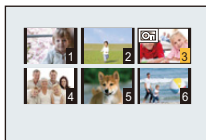

■ **Alle [Schutz]-Einstellungen aufheben**

1 Wählen Sie [Schutz] im Menü [Wiederg.].

2 Drücken Sie ▲/▼, um [ABBR.] auszuwählen und dann [MENU/SET].

- Der Bestätigungsbildschirm wird angezeigt.
Bei Auswahl von [Ja] wird der Vorgang ausgeführt.
Verlassen Sie nach dem Ausführen das Menü.

- Beim Formatieren des internen Speichers oder der Speicherkarte werden auch geschützte Aufnahmen im internen Speicher oder auf der Karte gelöscht.

[Kopieren]

Sie können Bilddaten vom internen Speicher auf eine Karte oder von einer Karte auf den internen Speicher kopieren.

- 1 Wählen Sie [Kopieren] im Menü [Wiederg.].**
- 2 Wählen Sie mit ▲/▼ das Ziel des Kopiervorgangs aus und drücken Sie dann [MENU/SET].**

[IN→SD] ([IN→SD]): Alle Bilddaten im integrierten Speicher werden gleichzeitig auf die Karte kopiert.

[SD→IN] ([SD→IN]): Jeweils ein Bild wird von der Karte in den integrierten Speicher kopiert.

Wählen Sie mit ◀/▶ die Aufnahme aus und drücken Sie dann [MENU/SET].

- Es wird der Bestätigungsbildschirm angezeigt.
Der Vorgang wird bei Auswahl von [Ja] ausgeführt.
Verlassen Sie nach dem Ausführen das Menü.
- Schalten Sie die Kamera während des Kopiervorgangs nicht aus.

- Existiert am Zielort des Kopiervorgangs bereits eine Aufnahme mit dem gleichen Namen (Ordernummer/Dateinummer) wie die zu kopierende Aufnahme und wird **[SD→IN]** ausgewählt, wird diese Aufnahme nicht kopiert.
- Der Kopiervorgang kann etwas dauern.
- Die Einstellungen für [Druckeinst] und [Schutz] werden nicht kopiert. Legen Sie sie nach dem Ende des Kopiervorgangs erneut fest.

Wi-Fi® Funktion

■ Verwendung der Kamera als WLAN-Gerät

Bei Verwendung von Geräten oder Computersystemen, die eine zuverlässigere Sicherheit als WLAN-Geräte erfordern, ist zu gewährleisten, dass angemessene Maßnahmen für Sicherheit und zum Schutz vor Störungen an den verwendeten Systemen eingesetzt werden. Panasonic übernimmt keine Haftung für Schäden, die beim Einsatz der Kamera für andere Zwecke als zur Verwendung als WLAN-Gerät auftreten.

■ Es wird von der Verwendung der Wi-Fi-Funktion in den Ländern, in denen die Kamera verkauft wird, ausgegangen

Es besteht die Gefahr, dass die Kamera die Funkwellen-Bestimmungen verletzt, wenn sie in anderen als in den Ländern benutzt wird, in denen die Kamera verkauft wird. Panasonic übernimmt keinerlei Haftung für Verstöße.

■ Es besteht die Gefahr, dass die über Funkwellen gesendeten und empfangenen Daten abgehört werden können

Beachten Sie bitte, dass die Gefahr besteht, dass über Funkwelle gesendete und empfangene Daten von Dritten abgehört werden könnten.

Wir empfehlen dringend, eine Verschlüsselung einzurichten, um die Informationssicherheit zu gewährleisten.

■ Verwenden Sie die Kamera nicht in Bereichen mit Magnetfeldern, statischer Elektrizität oder Störungen

- Verwenden Sie die Kamera nicht in Bereichen mit Magnetfeldern, statischer Elektrizität oder Störungen, wie in der Nähe von Mikrowellenherden. Diese können zur Unterbrechung der Funkwellen führen.
- Bei Verwendung der Kamera in der Nähe von Geräten wie Mikrowellenherden oder schnurlosen Telefonen, die das 2,4 GHz Funkfrequenzband benutzen, kann es bei beiden Geräten zu einer Leistungsverschlechterung kommen.

■ Verbinden Sie sich nicht mit Drahtlosnetzwerken, zu deren Nutzung Sie nicht befugt sind

Verwendet die Kamera ihre Wi-Fi-Funktion werden Wireless-Netzwerke automatisch gesucht. Geschieht dies, können auch Wireless-Netzwerke, zu deren Nutzung Sie nicht befugt sind (SSID*), angezeigt werden. Versuchen Sie jedoch nicht, eine Verbindung zu diesem Netzwerk herzustellen, da dies als unbefugter Zugang angesehen werden könnte.

- * SSID bezeichnet den Namen, der zur Identifizierung eines Netzwerkes über eine WLAN-Verbindung benutzt wird. Stimmt die SSID für beide Geräte überein, ist eine Übertragung möglich.

■ Vor dem ersten Fotografieren

- Zur Verwendung der Wi-Fi-Funktion dieses Geräts ist ein Wireless Access Point oder ein Zielgerät mit WLAN-Funktion erforderlich.
Verwenden Sie ein zu IEEE802.11b, IEEE802.11g oder IEEE802.11n kompatibles Gerät bei Verwendung eines Wireless-Zugangspunktes.
- Die Kamera kann nicht zur Verbindung mit einer öffentlichen WLAN-Verbindung benutzt werden.
- Es wird empfohlen, einen vollständig aufgeladenen Akku für das Senden von Bildern zu verwenden. Wenn die Ladestandsanzeige des Akkus rot blinkt, startet die Verbindung mit anderen Geräten unter Umständen nicht, oder die Verbindung kann unterbrochen werden.
(Eine Meldung wie [Kommunikationsfehler] wird angezeigt.)
- Es kann keine Wi-Fi-Verbindung hergestellt werden, wenn die Kamera auf den Wiedergabemodus gestellt ist und ein AV-Kabel (Sonderzubehör) oder ein Mikro-HDMI-Kabel angeschlossen ist. Die [Wi-Fi]-Tastenfunktionen sind deaktiviert.

■ Die Wi-Fi-Verbindungsleuchte

- Leuchtet blau: Die Wi-Fi-Verbindung befindet sich im Standby
- Blinkt blau: Senden/Empfangen von Daten über die Wi-Fi-Verbindung

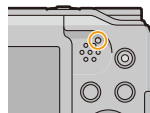

■ Die [Wi-Fi]-Taste

Gedrückthalten von [Wi-Fi] vor der Herstellung einer Wi-Fi-Verbindung (Bei der Herstellung einer Verbindung zu einem Smartphone/Tablet)

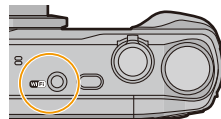

- Die benötigten Informationen zur Herstellung einer Verbindung zwischen dem Smartphone/Tablet und diesem Gerät (QR-Code, SSID und Passwort) werden angezeigt. (S126)



Drücken von [Wi-Fi] vor der Herstellung einer Wi-Fi-Verbindung

- Folgende Optionen können gewählt werden.

[Neue Verbindung] (S126)

[Verlauf Verbindung] (S147)

[Favoriten Verbindung] (S147)

[Wi-Fi-Setup] (S151)

Drücken von [Wi-Fi] bei Verwendung einer Wi-Fi-Verbindung

- Folgende Optionen können gewählt werden.

[Verbindung beenden]	Unterbricht die Wi-Fi-Verbindung.
[Zielort ändern]	Unterbricht die Wi-Fi-Verbindung und ermöglicht Ihnen die Auswahl einer anderen Wi-Fi-Verbindung.
[Einstellungen zum Bildersenden ändern]	Siehe S150 für Einzelheiten.
[Aktuellen Zielort den Favoriten hinzufügen]	Durch die Registrierung des aktuellen Verbindungsziels oder der Verbindungsmethode können Sie das nächste Mal einfach eine Verbindung über dieselbe Methode herstellen.
[Netzwerkadresse]	Zeigt die MAC-Adresse und IP-Adresse dieses Geräts an.

- Entfernen Sie die Speicherkarte oder den Akku nicht oder bewegen Sie sich während des Sendens von Bildern nicht in einen Bereich ohne Empfang.
- Die Anzeige des Monitors wird unter Umständen während der Verbindung zu einem WEB-Dienst kurzzeitig verzerrt, was jedoch keinen Einfluss auf das gesendete Bild hat.

Was man mit der Wi-Fi-Funktion machen kann

Kontrolle mit einem Smartphone oder einem Tablet-PC

Aufnehmen von Bildern aus der Ferne mit einem Smartphone (S130)

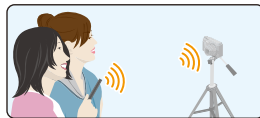

Wiedergabe von Bildern auf der Kamera (S130)
Speichern von auf der Kamera gespeicherten Bildern (S131)



Senden der abgerufenen Ortsinformationen an die Kamera (S131)



Senden von Bildern an den PC

Senden eines Bildes bei jeder Aufnahme (S137)



Senden ausgewählter Bilder (S138)



Automatisches Übertragen von Bildern (S139)

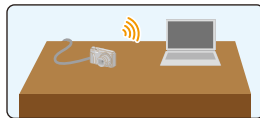

- Beim Senden von Bildern über ein mobiles Netzwerk können hohe Gebühren für die Datenübertragung je nach den Details Ihres Vertrages entstehen.
- Je nach der Qualität der Funkwellen werden die Bilder unter Umständen nicht vollständig gesendet. Wird die Verbindung während der Übertragung unterbrochen, werden unter Umständen Bilder mit fehlenden Teilen gesendet.

Kontrolle mit einem Smartphone oder einem Tablet-PC

Durch Verwendung eines Smartphones/Tablets können Sie Bilder auf der Kamera aufnehmen und speichern. Sie müssen "Panasonic Image App" (wird von diesem Punkt an als "Image App" bezeichnet) auf Ihrem Smartphone/Tablet installieren.



Installieren der Smartphone-/Tablet-App "Image App"

"Image App" ist eine von Panasonic bereitgestellte Anwendung.

• **OS (Stand: Januar 2014)**

App für Android™: Android 2.3.3 oder höher

App für iOS: iOS 5.0 oder höher

- 1 Verbinden Sie das Smartphone/Tablet mit einem Netzwerk.**
- 2 (Android) Wählen Sie "Google Play™ Store".**
(iOS) Wählen Sie "App StoreSM".
- 3 Geben Sie "Panasonic Image App" oder "LUMIX" in das Suchfeld ein.**
- 4 Wählen Sie "Panasonic Image App"  und installieren Sie die Anwendung.**

- Verwenden Sie die aktuelle Version.
- Je nach unterstütztem Betriebssystem und "Image App"-Version können einige Bildschirmfotos und Inhalte in dieser Bedienungsanleitung von der tatsächlichen App abweichen.
- Diese Funktion kann unter Umständen je nach dem Typ des verwendeten Smartphones oder Tablet-PC nicht richtig benutzt werden.
- Aktuelle Informationen zur Image-App finden Sie auf der folgenden Support-Site.
<http://panasonic.jp/support/global/cs/dsc/>
(Diese Website steht nur auf Englisch zur Verfügung.)
- Beim Herunterladen der Anwendung über ein mobiles Netzwerk können hohe Gebühren für die Datenübertragung je nach den Details Ihres Vertrages entstehen.

An ein Smartphone oder einen Tablet-PC anschließen

Durch Gedrückthalten von [Wi-Fi] können Sie die Kamera ganz einfach mit einem Smartphone oder Tablet verbinden.

Vorbereitungen:

- Installieren Sie vorab "Image App". (S125)

1 Betätigen und halten Sie [Wi-Fi] gedrückt.

- Die benötigten Informationen zur Herstellung einer Verbindung zwischen dem Smartphone/Tablet und diesem Gerät (QR-Code, SSID und Passwort) werden angezeigt.
- Drücken Sie [DISP.], um die Verbindungsmethode zu ändern und wählen Sie anschließend die Verbindungsmethode.
- Wenn Sie [Wi-Fi] gedrückt halten, während die Kamera ausgeschaltet ist, können Sie diese einschalten.
- Der gleiche Bildschirm kann auch durch Auswahl der folgenden Menüoptionen angezeigt werden.

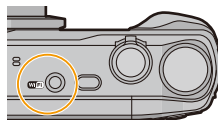

- 1 Betätigen Sie [Wi-Fi].
- 2 Drücken Sie ▲/▼/◀/▶, um [Neue Verbindung] auszuwählen und drücken Sie dann [MENU/SET].

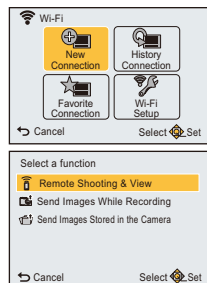

- 3 Drücken Sie ▲/▼ zur Auswahl von [Aufnahme & Ansicht über Fernbedienung] und anschließend [MENU/SET].

2 Bedienung des Smartphones/Tablet-PCs

- Sobald die Verbindung hergestellt wurde, wird auf dem Bildschirm des Smartphones/Tablets das Kamerabild angezeigt.
(Nach diesem Vorgang kann es eine Weile dauern, bis die Verbindungsherstellung abgeschlossen wird.)
- Die Verbindungsmethode unterscheidet sich je nach Smartphone/Tablet.

Wenn Sie ein iOS-Gerät verwenden

Scannen des QR-Codes zum Einrichten einer Verbindung

(Wenn Sie die Kamera erneut verbinden, sind die Schritte ❶ bis ❸ nicht erforderlich)

- ❶ Start "Image App". (S125)



- ❷ Wählen Sie [QR-Code] und anschließend [OK] aus.

- ❸ Scannen Sie mit "Image App" den auf dem Bildschirm der Kamera angezeigten QR-Code.



- ❹ Installieren Sie das Profil der "IMAGE APP".

- Es wird eine Meldung auf dem Browser angezeigt.
- Wenn das Smartphone mit einem Passcode gesperrt ist, geben Sie den Passcode ein, um das Smartphone zu entsperren.



- ❺ Drücken Sie die Starttaste, um den Browser zu schließen.

- ❻ Schalten Sie die Wi-Fi-Funktion im Einstellungs Menü des Smartphones/Tablets ein.



- ❼ Wählen Sie die auf dem Bildschirm der Kamera angezeigte SSID aus.



- ❽ Kehren Sie zum Startbildschirm zurück, anschließend starten Sie "Image App". (S125)

Verwenden einer SSID und eines Passworts zum Einrichten einer Verbindung

- ❶ Schalten Sie die Wi-Fi-Funktion im Einstellungsmenü des Smartphones/Tablets ein.
- ❷ Wählen Sie die auf dem Bildschirm der Kamera angezeigte SSID aus.
- ❸ Geben Sie das auf dem Bildschirm der Kamera angezeigte Passwort ein.
(Nur beim erstmaligen Herstellen der Verbindung)
- ❹ Start "Image App". (S125)

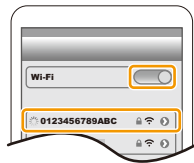

Wenn Sie ein Android-Gerät verwenden

Scannen des QR-Codes zum Einrichten einer Verbindung

- ❶ Start "Image App". (S125)
- ❷ Wählen Sie [QR-Code].
- ❸ Scannen Sie mit "Image App" den auf dem Bildschirm der Kamera angezeigten QR-Code.



Verwenden einer SSID und eines Passworts zum Einrichten einer Verbindung

- ❶ Start "Image App". (S125)
- ❷ Wählen Sie [Wi-Fi].
- ❸ Wählen Sie die auf dem Bildschirm der Kamera angezeigte SSID aus.
- ❹ Geben Sie das auf dem Bildschirm der Kamera angezeigte Passwort ein.
(Nur beim erstmaligen Herstellen der Verbindung)
 - Wenn Sie das Feld markieren, das die Anzeige des Passworts auf dem Smartphone aktiviert, sehen Sie das Passwort während Ihrer Eingabe.



■ Ändern der Verbindungsmethode

Drücken Sie [DISP.], um die Verbindungsmethode zu ändern und wählen Sie anschließend die Verbindungsmethode.

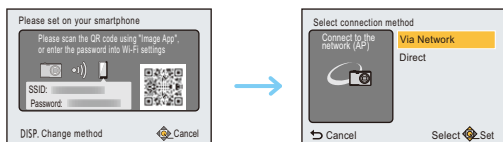

Bei Verbindung mit [Über das Netzwerk]:

(An der Kamera)

1 Drücken Sie ▲/▼ zur Auswahl von [Über das Netzwerk] und anschließend [MENU/SET].

- Befolgen Sie das auf S144 beschriebene Verbindungsverfahren, um die Kamera mit einem Wireless Access Point zu verbinden.

(Auf Ihrem Smartphone/Tablet)

2 Aktivieren Sie die Wi-Fi-Funktion.

3 Verbinden Sie das Smartphone/Tablet mit dem Wireless Access Point, mit dem die Kamera verbunden ist.

4 Rufen Sie "Image App" auf. (S125)

Bei Verbindung mit [WPS-Verbindung]* in [Direkt]:

(An der Kamera)

1 Drücken Sie ▲/▼ zur Auswahl von [Direkt] und anschließend [MENU/SET].

- Befolgen Sie das auf S146 beschriebene Verbindungsverfahren, um die Kamera mit dem Smartphone/Tablet zu verbinden.

(Auf Ihrem Smartphone/Tablet)

2 Start "Image App". (S125)

- * WPS ist eine Funktion, die es Ihnen ermöglicht, einfach eine Verbindung mit einem WLAN-Gerät einzurichten und sicherheitsbezogene Einstellungen vorzunehmen. Um zu erfahren, ob Ihr Smartphone/Tablet diese Funktion unterstützt, sehen Sie in der Bedienungsanleitung Ihres Smartphones/Tablets nach.

■ Beenden der Verbindung

Beenden Sie nach der Verwendung die Verbindung zum Smartphone/Tablet. Nachdem Sie die Verbindung beendet haben, können Sie normal aufnehmen und wiedergeben.

1 Betätigen Sie [🗑️/↩️].

- Der Bestätigungsbildschirm wird angezeigt.
Bei Auswahl von [Ja] wird der Vorgang ausgeführt.

2 Schließen Sie "Image App" auf dem Smartphone/Tablet.

(Wenn Sie ein iOS-Gerät verwenden)

Drücken Sie auf dem "Image App"-Bildschirm die Start-Taste, um die App zu schließen.

(Wenn Sie ein Android-Gerät verwenden)

Drücken Sie auf dem "Image App"-Bildschirm zweimal die Zurück-Taste, um die App zu schließen.

Bilder mit einem Smartphone/Tablet aufnehmen (Fernaufnahme)

- 1 Herstellen der Verbindung zu einem Smartphone/Tablet-PC. (S126)
- 2 Bedienung des Smartphones/Tablet-PCs

- 1 Wählen Sie [].
- 2 Bedienen Sie den Zoom, um die Bildgestaltung festzulegen.
- 3 Bedienen Sie den Auslöser.
 - Die aufgenommenen Bilder werden auf der Kamera gespeichert.
 - Die Aufnahme von Videos ist nicht möglich.
 - Einige Einstellungen sind nicht verfügbar.



Wiedergabe von Bildern auf der Kamera

- 1 Herstellen der Verbindung zu einem Smartphone/Tablet-PC. (S126)
- 2 Bedienung des Smartphones/Tablet-PCs

- 1 Wählen Sie [].
 - Die Bilder der Kamera werden auf dem Smartphone angezeigt.
- 2 Berühren Sie ein Bild, um es zu vergrößern.
 - Videos können nicht wiedergegeben werden.

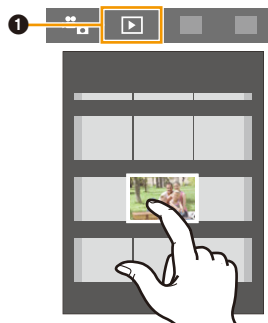

Speichern von auf der Kamera gespeicherten Bildern

- 1 Herstellen der Verbindung zu einem Smartphone/Tablet-PC. (S126)
- 2 Bedienung des Smartphones/Tablet-PCs

- 1 Wählen Sie [].
- 2 Tippen Sie auf ein Bild und verschieben Sie es, um es auf dem Smartphone/Tablet zu speichern.

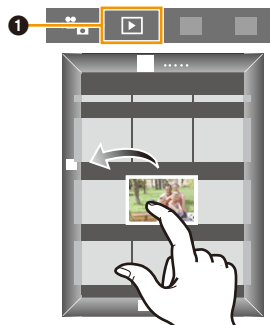

Senden von Ortsinformationen über das Smartphone oder den Tablet-PC an die Kamera

Sie können Ortsinformationen über ein Smartphone/Tablet abrufen und diese anschließend auf die Bilder schreiben.

- Details zum Beziehen und Senden von Standortinformationen mit einem Smartphone/Tablet finden Sie im Menü "Image App" unter [Hilfe].
- Sie können von einem Smartphone/Tablet bezogene Standortinformationen auf Bilder schreiben, indem Sie [Ortsinfo. protokoll.] im [Wiederg.]-Menü der Kamera verwenden. (S111)

• Vorsichtsmaßnahmen:

Achten Sie bei Verwendung dieser Funktion darauf, besonderes Augenmerk auf den Datenschutz zu legen, wie z.B. die Rechte des Motivs. Die Benutzung erfolgt auf eigenes Risiko.

- Führen Sie [Zeit synchronisieren] erneut aus, wenn Sie die Uhrzeiteinstellungen dieses Gerätes oder des Smartphones oder des Tablet-PC nach [Zeit synchronisieren] geändert haben.
- Auf dem Smartphone oder Tablet-PC können Sie das Empfangsintervall der Ortsinformationen einstellen und den Übertragungstatus der Ortsinformationen überprüfen.
Weitere Informationen finden Sie unter [Hilfe] im Menü "Image App".
- (Bei Verwendung von "Image App" für iOS)
Wenn Sie den Start- oder Ein/Aus-Button eines Smartphones oder Tablet-PC drücken, während [Aufnahmeort-Info] im Gange ist, wird die Aufzeichnung von Ortsinformationen gestoppt.
- Der Empfang von Ortsinformationen auf dem Smartphone oder Tablet-PC kann in China und Grenzgebieten, sowie in Nachbarländern von China fehlschlagen.
(Stand: Januar 2014)

Senden von Bildern an ein Smartphone/einen Tablet-PC durch Steuern der Kamera

■ Methoden zum Senden und Bilder, die gesendet werden können

	JPEG	MP4
Senden eines Bildes bei jeder Aufnahme ([Bilder während der Aufnahme schicken])	○	—
Senden ausgewählter Bilder ([Auf Kamera gespeicherte Bilder übertragen])	○	○

- Unter Umständen können einige Bilder je nach Gerät nicht wiedergegeben werden.
- Für Informationen zur Wiedergabe von Bildern siehe in der Bedienungsanleitung zum Zielgerät.
- Für Details zum Senden von Bildern siehe auf [S149](#).

Vorbereitungen:

- Installieren Sie vorab "Image App". ([S125](#))

Klicken Sie auf Folgende, um zum Start des entsprechenden Menüs zu springen.

Senden eines Bildes bei jeder Aufnahme ([Bilder während der Aufnahme schicken]) [S133](#)

Senden ausgewählter Bilder ([Auf Kamera gespeicherte Bilder übertragen]) [S134](#)

Senden eines Bildes bei jeder Aufnahme ([Bilder während der Aufnahme schicken])

- 1 Betätigen Sie [Wi-Fi].
- 2 Drücken Sie ▲/▼/◀/▶, um [Neue Verbindung] auszuwählen und drücken Sie dann [MENU/SET].
- 3 Drücken Sie ▲/▼ zur Auswahl von [Bilder während der Aufnahme schicken] und anschließend [MENU/SET].

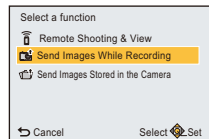

- 4 Drücken Sie ▲/▼ zur Auswahl von [Smartphone] und anschließend [MENU/SET].
- 5 Drücken Sie ▲/▼, um [Über das Netzwerk] oder [Direkt] auszuwählen und dann [MENU/SET].

Bei Verbindung mit [Über das Netzwerk]:

(An der Kamera)

- 1 Verbinden Sie die Kamera mit einem Wireless Access Point. (S144)

(Auf Ihrem Smartphone/Tablet)

- 2 Aktivieren Sie die Wi-Fi-Funktion.
- 3 Verbinden Sie das Smartphone/Tablet mit dem Wireless Access Point, mit dem die Kamera verbunden ist.
- 4 Start "Image App". (S125)

Bei Verbindung mit [WPS-Verbindung]* in [Direkt]:

(An der Kamera)

- 1 Verbinden Sie die Kamera mit dem Smartphone/Tablet. (S146)

(Auf Ihrem Smartphone/Tablet)

- 2 Start "Image App". (S125)

* WPS ist eine Funktion, die es Ihnen ermöglicht, einfach eine Verbindung mit einem WLAN-Gerät einzurichten und sicherheitsbezogene Einstellungen vorzunehmen. Um zu erfahren, ob Ihr Smartphone/Tablet diese Funktion unterstützt, sehen Sie in der Bedienungsanleitung Ihres Smartphones/Tablets nach.

Bei Verbindung mit [Manuelle Verbindung] in [Direkt]:

- Weitere Informationen zu den Verbindungsmethoden finden Sie auf [S127](#), [128](#).

- 6 Drücken Sie ▲/▼ zur Auswahl eines zu verbindenden Geräts und drücken Sie anschließend [MENU/SET].
 - Wenn die Verbindung abgeschlossen wurde, wird der Bildschirm angezeigt. Um die Einstellung zum Senden zu ändern, drücken Sie [DISP.]. (S150)
- 7 Nehmen Sie Bilder auf.
 - Die Bilder werden nach der Aufnahme automatisch versendet.
 - Um die Einstellung zu ändern oder die Verbindung zu trennen, drücken Sie [Wi-Fi]. (S123)

Senden ausgewählter Bilder ([Auf Kamera gespeicherte Bilder übertragen])

- 1 Betätigen Sie [Wi-Fi].
- 2 Drücken Sie ▲/▼/◀/▶, um [Neue Verbindung] auszuwählen und drücken Sie dann [MENU/SET].
- 3 Drücken Sie ▲/▼ zur Auswahl von [Auf Kamera gespeicherte Bilder übertragen] und anschließend [MENU/SET].

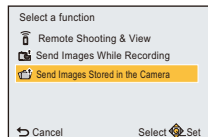

- 4 Drücken Sie ▲/▼ zur Auswahl von [Smartphone] und anschließend [MENU/SET].
- 5 Drücken Sie ▲/▼, um [Über das Netzwerk] oder [Direkt] auszuwählen und dann [MENU/SET].

Bei Verbindung mit [Über das Netzwerk]:

(An der Kamera)

- 1 Verbinden Sie die Kamera mit einem Wireless Access Point. (S144)

(Auf Ihrem Smartphone/Tablet)

- 2 Aktivieren Sie die Wi-Fi-Funktion.
- 3 Verbinden Sie das Smartphone/Tablet mit dem Wireless Access Point, mit dem die Kamera verbunden ist.
- 4 Start "Image App". (S125)

Bei Verbindung mit [WPS-Verbindung]* in [Direkt]:

(An der Kamera)

- 1 Verbinden Sie die Kamera mit dem Smartphone/Tablet. (S146)

(Auf Ihrem Smartphone/Tablet)

- 2 Start "Image App". (S125)

* WPS ist eine Funktion, die es Ihnen ermöglicht, einfach eine Verbindung mit einem WLAN-Gerät einzurichten und sicherheitsbezogene Einstellungen vorzunehmen. Um zu erfahren, ob Ihr Smartphone/Tablet diese Funktion unterstützt, sehen Sie in der Bedienungsanleitung Ihres Smartphones/Tablets nach.

Bei Verbindung mit [Manuelle Verbindung] in [Direkt]:

• Weitere Informationen zu den Verbindungsmethoden finden Sie auf [S127](#), [128](#).

- 6 Drücken Sie ▲/▼ zur Auswahl eines zu verbindenden Geräts und drücken Sie anschließend [MENU/SET].
 - Wenn die Verbindung abgeschlossen wurde, wird der Bildschirm angezeigt. Um die Einstellung zum Senden zu ändern, drücken Sie [DISP.]. (S150)

7 Drücken Sie ▲/▼ zur Auswahl von [EINZELN] oder [MULTI] und anschließend [MENU/SET].

- Um die Einstellung zu ändern oder die Verbindung zu trennen, drücken Sie [Wi-Fi]. (S123)

Einstellung [EINZELN]

- 1 Wählen Sie mit ◀/▶ das gewünschte Bild.
- 2 Drücken Sie [MENU/SET].



Einstellung [MULTI]

- 1 Wählen Sie mit ▲/▼/◀/▶ die Aufnahme und drücken Sie dann [DISP.]. (wiederholen Sie diesen Schritt)
 - Die Einstellung wird aufgehoben, wenn Sie noch einmal auf [DISP.] drücken.
- 2 Drücken Sie [MENU/SET].
 - Die Anzahl der Bilder, die mit [MULTI] gesendet werden können, ist beschränkt.

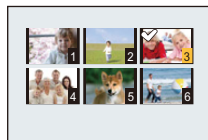

- Der Bestätigungsbildschirm wird angezeigt. Bei Auswahl von [Ja] wird der Vorgang ausgeführt.

Senden von Bildern an den PC

Sie können Bilder und Videos, die mit diesem Gerät aufgenommen wurden, an einen PC übertragen.

Sie können dieses Gerät auch so einstellen, dass die darauf enthaltenen Bilder während des Ladevorgangs automatisch übertragen werden.

(Smarte Übertragung) (S139)



■ Methoden zum Senden und Bilder, die gesendet werden können

	JPEG	MP4
Senden eines Bildes bei jeder Aufnahme ([Bilder während der Aufnahme schicken])	○	—
Senden ausgewählter Bilder ([Auf Kamera gespeicherte Bilder übertragen])	○	○

- Für das Senden eines Videos empfehlen wir die Stromversorgung über den Netzadapter (mitgeliefert).
- Unter Umständen können einige Bilder je nach Gerät nicht wiedergegeben werden.
- Für Informationen zur Wiedergabe von Bildern siehe in der Bedienungsanleitung zum Zielgerät.
- Für Details zum Senden von Bildern siehe auf [S149](#).

Vorbereitungen:

(An der Kamera)

- Wurde die Standardeinstellung für die Arbeitsgruppe und den Ziel-PC geändert, müssen Sie auch die Einstellung für dieses Gerät unter [PC-Verbindung] ändern. (S151)

(Auf Ihrem PC)

- Schalten Sie den Computer ein.
- Bereiten Sie die Ordner zum Empfangen von Bildern auf dem PC vor, bevor Sie ein Bild an den PC senden. (S137)

Klicken Sie auf Folgende, um zum Start des entsprechenden Menüs zu springen.

Senden eines Bildes bei jeder Aufnahme ([Bilder während der Aufnahme schicken]) [S137](#)

Senden ausgewählter Bilder ([Auf Kamera gespeicherte Bilder übertragen]) [S138](#)

Erstellen eines Verzeichnisses zum Empfang der Bilder

- Erstellen Sie ein PC-Benutzerkonto [Kontoname (bis zu 254 Zeichen) und Kennwort (bis zu 32 Zeichen)] bestehend aus alphanumerischen Zeichen.
Ein Versuch ein Empfangsverzeichnis zu erstellen, schlägt unter Umständen fehl, wenn das Konto andere als alphanumerische Zeichen enthält.
- Der Name eines Zielordners muss aus 20 oder wenigen alphanumerischen Zeichen bestehen.

(Für Windows)

Unterstützte Betriebssysteme: Windows® XP/Windows Vista®/Windows® 7/Windows® 8/Windows® 8.1

Beispiel: Windows 7

- 1 Wählen Sie ein Verzeichnis, das Sie zum Empfang benutzen möchten. Klicken Sie es mit der rechten Maustaste an.**
- 2 Wählen Sie [Eigenschaften] und aktivieren Sie dann die Veröffentlichung des Verzeichnisses.**
 - Für Details siehe in der Gebrauchsanweisung zu Ihrem PC oder in der Hilfe-Funktion des Betriebssystems.

(Für Mac)

Unterstützte Betriebssysteme: OS X v10.5 bis v10.9

Beispiel: OS X v10.8

- 1 Wählen Sie ein Verzeichnis, das Sie zum Empfang benutzen möchten und klicken Sie dann in der folgenden Reihenfolge auf die Optionen.**
[Ablage] → [Informationen]
- 2 Aktivieren Sie die Veröffentlichung des Verzeichnisses.**
 - Für Details siehe in der Gebrauchsanweisung zu Ihrem PC oder in der Hilfe-Funktion des Betriebssystems.

Senden eines Bildes bei jeder Aufnahme ([Bilder während der Aufnahme schicken])

- 1 Betätigen Sie [Wi-Fi].**
- 2 Drücken Sie ▲/▼/◀/▶, um [Neue Verbindung] auszuwählen und drücken Sie dann [MENU/SET].**
- 3 Drücken Sie ▲/▼ zur Auswahl von [Bilder während der Aufnahme schicken] und anschließend [MENU/SET].**
- 4 Drücken Sie ▲/▼ zur Auswahl von [PC] und anschließend [MENU/SET].**
- 5 Drücken Sie ▲/▼, um [Über das Netzwerk] oder [Direkt] auszuwählen und dann [MENU/SET].**
 - Weitere Informationen zu den Verbindungsmethoden finden Sie auf [S143](#).
- 6 Drücken Sie ▲/▼ zur Auswahl des PC, mit dem Sie sich verbinden möchten, und drücken Sie anschließend [MENU/SET].**
 - Wird der PC, zu dem Sie eine Verbindung herstellen möchten, nicht angezeigt, wählen Sie [Manuelle Eingabe] und geben Sie den Computernamen des PC (NetBIOS-Name bei Apple Mac-Computern) ein.
- 7 Drücken Sie ▲/▼ zur Auswahl des Zielortverzeichnisses des PC und anschließend [MENU/SET].**
 - Wenn die Verbindung abgeschlossen wurde, wird der Bildschirm angezeigt. Um die Einstellung zum Senden zu ändern, drücken Sie [DISP]. ([S150](#))
- 8 Nehmen Sie Bilder auf.**
 - Um die Einstellung zu ändern oder die Verbindung zu trennen, drücken Sie [Wi-Fi]. ([S123](#))

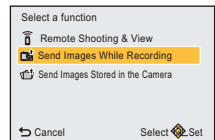

- Um ein Bild an ein anderes Benutzerkonto zu senden, schalten Sie die Kamera aus und wieder an.

Senden ausgewählter Bilder ([Auf Kamera gespeicherte Bilder übertragen])

- 1** Betätigen Sie [Wi-Fi].
- 2** Drücken Sie **▲/▼/◀/▶**, um [Neue Verbindung] auszuwählen und drücken Sie dann [MENU/SET].
- 3** Drücken Sie **▲/▼** zur Auswahl von [Auf Kamera gespeicherte Bilder übertragen] und anschließend [MENU/SET].
- 4** Drücken Sie **▲/▼** zur Auswahl von [PC] und anschließend [MENU/SET].
- 5** Drücken Sie **▲/▼**, um [Über das Netzwerk] oder [Direkt] auszuwählen und dann [MENU/SET].
 - Weitere Informationen zu den Verbindungsmethoden finden Sie auf [S143](#).
- 6** Drücken Sie **▲/▼** zur Auswahl des PC, mit dem Sie sich verbinden möchten, und drücken Sie anschließend [MENU/SET].
 - Wird der PC, zu dem Sie eine Verbindung herstellen möchten, nicht angezeigt, wählen Sie [Manuelle Eingabe] und geben Sie den Computernamen des PC (NetBIOS-Name bei Apple Mac-Computern) ein.
- 7** Drücken Sie **▲/▼** zur Auswahl des Zielortverzeichnisses des PC und anschließend [MENU/SET].
 - Wenn die Verbindung abgeschlossen wurde, wird der Bildschirm angezeigt. Um die Einstellung zum Senden zu ändern, drücken Sie [DISP.]. ([S150](#))
- 8** Drücken Sie **▲/▼** zur Auswahl von [EINZELN] oder [MULTI] und anschließend [MENU/SET].
 - Um die Einstellung zu ändern oder die Verbindung zu trennen, drücken Sie [Wi-Fi]. ([S123](#))

Einstellung [EINZELN]

- 1** Wählen Sie mit **◀/▶** das gewünschte Bild.
- 2** Drücken Sie [MENU/SET].



Einstellung [MULTI]

- 1** Wählen Sie mit **▲/▼/◀/▶** die Aufnahme und drücken Sie dann [DISP.]. (wiederholen Sie diesen Schritt)
 - Die Einstellung wird aufgehoben, wenn Sie noch einmal auf [DISP.] drücken.
- 2** Drücken Sie [MENU/SET].
 - Die Anzahl der Bilder, die mit [MULTI] gesendet werden können, ist beschränkt.



- Der Bestätigungsbildschirm wird angezeigt. Bei Auswahl von [Ja] wird der Vorgang ausgeführt.

- Nach dem Gesendet-Datum sortierte Ordner werden in dem festgelegten Ordner erstellt und Bilder werden in diesen Ordnern gespeichert.
- Wenn der Bildschirm für ein Benutzerkonto und eine Aufforderung zur Kennworteingabe erscheint, geben Sie das Passwort ein, das Sie auf Ihrem PC eingestellt haben.
- Um ein Bild an ein anderes Benutzerkonto zu senden, schalten Sie die Kamera aus und wieder an.
- Enthält der Computernamen (NetBIOS-Name bei Apple Mac-Computern) eine Leerstelle (Leerzeichen), etc., wird der Computernamen eventuell nicht richtig erkannt. Schlägt ein Verbindungsversuch fehl, empfehlen wir Ihnen, den Computernamen (oder NetBIOS-Namen) in einen nur aus alphanumerischen Zeichen bestehenden Namen, mit max. 15 Zeichen, zu ändern.

Automatisches Übertragen von Bildern

([Smarte Übertragung])

Die Smarte Übertragung ist eine Funktion, die automatisch Bilder von der Kamera auf einen PC überträgt.

Die Übertragung beginnt, wenn Sie die Kamera an den Netzadapter (mitgeliefert) anschließen. [Automatische Übertr.] überträgt Bilder automatisch, sobald der Ladevorgang beginnt, während [Jetzt übertragen] diese sofort überträgt.

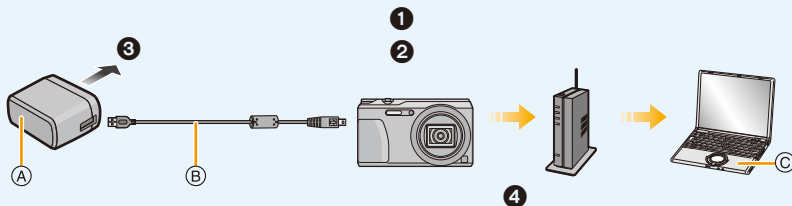

Beispiel von [Automatische Übertr.]

- (A) Netzadapter (mitgeliefert)
- (B) USB-Anschlusskabel (mitgeliefert)
- (C) PC

- 1 Stellen Sie [Automatische Übertr.] auf [ON]
- 2 Nehmen Sie auf
- 3 Laden Sie
- 4 Beginnen Sie eine Übertragung

Um eine Smarte Übertragung zu starten, befolgen Sie die nachfolgenden Schritte:

- 1 **Richten Sie die Smarte Übertragung ein (Ersteinrichtung). (S140)**
- 2 **Führen Sie [Automatische Übertr.] (S141) oder [Jetzt übertragen] (S141) aus.**

- Wenn [Automatische Übertr.] auf [ON] eingerichtet wird, lädt die Kamera automatisch neu aufgenommene Bilder hoch. Aus diesem Grund werden Bilder unter Umständen unabsichtlich hochgeladen, wenn Sie zum Beispiel dieses Gerät anderen Personen zugänglich machen. Panasonic übernimmt keine Haftung für Schäden, die durch hochgeladene Bilder hervorgerufen werden.
- Panasonic übernimmt keine Haftung für Schäden, die durch den Gebrauch von [Smarte Übertragung] hervorgerufen werden.
- Wenn Sie die Kamera im Flugzeug transportieren oder mit in ein Krankenhaus nehmen, etc., [Flugzeug-Modus] auf [ON] stellen und die Kamera ausschalten, da die elektromagnetischen Wellen, etc., die von der Kamera ausgehen, Störungen technischer Geräte verursachen können. (S45)
- Wenn ein Ladefehler auftritt, kann die Smarte Übertragung möglicherweise nicht ausgeführt werden. (S168)
- Die Smarte Übertragung steht für Bilder, die im internen Speicher gespeichert sind, nicht zur Verfügung.
- [Smarte Übertragung] ist nicht verfügbar, wenn die Speicherkarte gesperrt ist.
- Während [Smarte Übertragung] (wenn die Wi-Fi-Kontrollleuchte blau blinkt) hat der Übertragungsvorgang Priorität. Sie können die Kamera nicht einschalten.

Konfigurieren [Smarte Übertragung]

Wenn die Smarte Übertragung zum ersten Mal verwendet wird, befolgen Sie zum Einrichten die nachfolgenden Schritte.

Ab dem nächsten Mal können Sie die Einstellungen über [Zielort einstellen] (S142) ändern.

- 1 Wählen Sie [Wi-Fi-Setup] im [Wi-Fi]-Menü und drücken Sie [MENU/SET]. (S41)**
- 2 Drücken Sie ▲/▼ zur Auswahl von [Smarte Übertragung] und anschließend [MENU/SET].**
- 3 Wählen Sie die Methode zur Verbindung mit einem Wireless Access Point und nehmen Sie die Einstellung vor.**
 - Siehe S144 für Einzelheiten.
- 4 Richten Sie das Übertragungsziel ein.**
 - Wegen Details zu den Voreinstellungen vor der Übertragung siehe "Senden von Bildern an den PC" unter S136.
 - ① Drücken Sie ▲/▼ zur Auswahl eines zu verbindenden PCs und drücken Sie anschließend [MENU/SET].**
 - ② Drücken Sie ▲/▼ zur Auswahl des zu sendenden Ordners und drücken Sie anschließend [MENU/SET].**
- 5 Drücken Sie ▲/▼ zur Auswahl von [Automatische Übertr.] und anschließend [MENU/SET].**
- 6 Drücken Sie ▲/▼ zur Auswahl von [ON] und anschließend [MENU/SET].**
 - Es werden nur die Bilder übertragen, die aufgenommen wurden, als [Automatische Übertr.] auf [ON] gestellt war.

Automatische Übertragung

Sie können Bilder übertragen, während die Kamera geladen wird.

Vorbereitung:

[Smarte Übertragung] im Voraus konfigurieren. (S140)

- 1 Schalten Sie die Kamera aus.**
- 2 (Wenn Sie eine Netzsteckdose verwenden)**
Verbinden Sie den Netzadapter (mitgeliefert) und diese Kamera mit dem USB-Anschlusskabel (mitgeliefert) und dann den Netzadapter (mitgeliefert) mit der Netzsteckdose.
(Wenn Sie einen PC verwenden)
Dieses Gerät mit dem (mitgeliefert) USB-Anschlusskabel an einen PC anschließen.
 - [Smarte Übertragung] startet entsprechend der [Ladepriorität] (S142)-Einstellung automatisch.
 - Je nach den technischen Daten des PC schlägt [Smarte Übertragung] unter Umständen fehl.

• Falls Bilder vorhanden sind, die bei [Automatische Übertr.] auf [OFF] nicht übertragen werden, wird die Nachricht zur Bestätigung angezeigt, ob diese Bilder übertragen werden sollen. Wählen Sie die gewünschte Option.

Direktes Übertragen von Bildern

Sie können Bilder sofort übertragen

Vorbereitung:

[Smarte Übertragung] im Voraus konfigurieren. (S140)

- 1 Verbinden Sie den Netzadapter (mitgeliefert) und diese Kamera mit dem USB-Anschlusskabel (mitgeliefert) und dann den Netzadapter (mitgeliefert) mit der Netzsteckdose.**
- 2 Wählen Sie [Wi-Fi-Setup] im [Wi-Fi]-Menü und drücken Sie [MENU/SET]. (S41)**
- 3 Drücken Sie ▲/▼ zur Auswahl von [Smarte Übertragung] und anschließend [MENU/SET].**
- 4 Drücken Sie ▲/▼ zur Auswahl von [Jetzt übertragen] und anschließend [MENU/SET].**
 - Der Bestätigungsbildschirm wird angezeigt. Bei Auswahl von [Ja] wird der Vorgang ausgeführt. Verlassen Sie nach dem Ausführen das Menü.

[Zielort einstellen]

Zum Ändern des Übertragungsziels oder von Bildeinstellungen.

- 1 Wählen Sie **[Wi-Fi-Setup]** im **[Wi-Fi]-Menü** und drücken Sie **[MENU/SET]**. (S41)
- 2 Drücken Sie **▲/▼** zur Auswahl von **[Smarte Übertragung]** und anschließend **[MENU/SET]**.
- 3 Drücken Sie **▲/▼** zur Auswahl von **[Zielort einstellen]** und anschließend **[MENU/SET]**.
- 4 Drücken Sie **▲/▼** zur Auswahl des Menüpunkts und anschließend **[MENU/SET]**.

Menüpunkt	Beschreibung der Einstellungen
[Zielort]	Ändert den Wireless Access Point, zu dem eine Verbindung hergestellt werden soll. Wählen Sie die Methode zur Verbindung mit einem Wireless Access Point und nehmen Sie die Einstellung vor. • Siehe S144 für Einzelheiten.
[Größe]	Ändert die Größe des Bildes zum Senden. [Original]/[Ändern] • Sie können die Bildgröße von [M] oder [S] in [Ändern] wählen. Das Bildseitenverhältnis ändert sich nicht.

[Ladepriorität]

Wechseln der Prioritätseinstellung zwischen Laden und Bildübertragungen.

- 1 Wählen Sie **[Wi-Fi-Setup]** im **[Wi-Fi]-Menü** und drücken Sie **[MENU/SET]**. (S41)
- 2 Drücken Sie **▲/▼** zur Auswahl von **[Smarte Übertragung]** und anschließend **[MENU/SET]**.
- 3 Drücken Sie **▲/▼** zur Auswahl von **[Ladepriorität]** und anschließend **[MENU/SET]**.
- 4 Drücken Sie **▲/▼** zur Auswahl des Menüpunkts und anschließend **[MENU/SET]**.

Menüpunkt	Beschreibung der Einstellungen
[ON]	Der Ladevorgang hat Priorität. Bilder werden nach dem Ladevorgang übertragen.
[OFF]	Die Bildübertragung hat Priorität. • Ist die verbleibende Akku-Ladung schwach, kann dem Aufladen der Vorzug gegeben werden.

- Verlassen Sie das Menü nach dem Ausführen.

[Protokoll anzeigen]

Sie können Datum und Details der übertragenen Bilder kontrollieren.

- 1 Wählen Sie **[Wi-Fi-Setup]** im **[Wi-Fi]-Menü** und drücken Sie **[MENU/SET]**. (S41)
- 2 Drücken Sie **▲/▼** zur Auswahl von **[Smarte Übertragung]** und anschließend **[MENU/SET]**.
- 3 Drücken Sie **▲/▼** zur Auswahl von **[Protokoll anzeigen]** und anschließend **[MENU/SET]**.
• Die Daten und Inhalte der übertragenen Bilder werden angezeigt. Schließen Sie das Menü, wenn Sie mit dem Ansehen fertig sind.

Die Verbindungen

Nach Auswahl einer Wi-Fi-Funktion und eines Ziels können Sie eine Verbindungsmethode wählen.

Das Herstellen eines direkten Anschlusses ist günstig, wenn Sie sich entfernt von zu Hause befinden, wo kein Wireless-Zugangspunkt zur Verfügung steht oder wenn Sie eine vorläufige Verbindung zu einem Gerät herstellen, das Sie gewöhnlich nicht benutzen.

Beim Anschluss mit den gleichen Einstellungen wie den vorherigen, können Sie die Funktion Wi-Fi schnell zum Verbinden über [Verlauf Verbindung] oder [Favoriten Verbindung] verwenden.

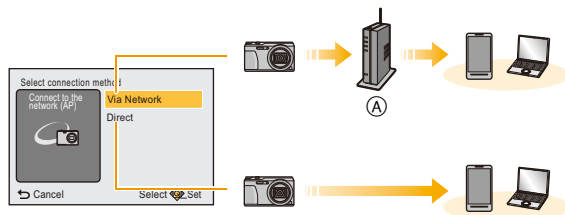

Ⓐ Wireless-Zugangspunkt

[Über das Netzwerk]	Verbinden über einen Wireless-Zugangspunkt.	S144
[Direkt]	Ihr Gerät erstellt eine direkte Verbindung zu diesem Gerät.	S146

Verbindung von Ihrem Heim (über das Netzwerk)

Sie können die Methode zur Verbindung mit einem Wireless Access Point wählen.

- * WPS ist eine Funktion, die es Ihnen einfach ermöglicht, die Einstellungen zur Verbindung und Sicherheit von WLAN-Geräten vorzunehmen.

Um herauszufinden, ob der von Ihnen verwendete Wireless Access Point zu WPS kompatibel ist, siehe im Handbuch des Wireless Access Points.

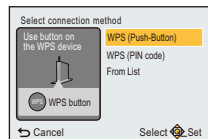

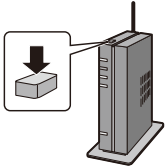
Verbindungsmethode	Beschreibung der Einstellungen
[WPS (Tastendruck)]	<p>Speichern Sie den Wireless Access Point mit Drucktastenfunktion, der zu Wi-Fi Protected Setup™ kompatibel ist, mit einer WPS-Kennzeichnung.</p> <p>Betätigen Sie die Wireless Access Point z.B.: WPS-Taste, bis in den WPS-Modus umgeschaltet wird.</p> <ul style="list-style-type: none"> • Siehe in der Bedienungsanleitung zum Wireless Access Point für Details. 
[WPS (PIN-Code)]	<p>Speichern Sie den Wireless Access Point mit PIN-Code, der zu Wi-Fi Protected Setup kompatibel ist, mit einer WPS-Kennzeichnung.</p> <ol style="list-style-type: none"> 1 Drücken Sie ▲/▼ zur Auswahl des Wireless Access Points, mit dem Sie sich verbinden, und drücken Sie [MENU/SET]. 2 Geben Sie den auf dem Kamerabildschirm angezeigten PIN-Code in den Wireless Access Point ein. 3 Betätigen Sie [MENU/SET]. <ul style="list-style-type: none"> • Siehe in der Bedienungsanleitung zum Wireless Access Point für Details.
[Aus Liste]	<p>Wählen Sie diese Option, wenn Sie sich bezüglich der WPS-Kompatibilität nicht sicher sind, oder wenn Sie einen Wireless Access Point suchen und sich damit verbinden möchten.</p> <ul style="list-style-type: none"> • Weitere Informationen finden Sie auf S145.

Wenn Sie sich hinsichtlich der WPS-Kompatibilität nicht sicher sind (Verbindung über [Aus Liste])

Suchen Sie nach verfügbaren Wireless Access Points.

- Bestätigen Sie den Schlüssel des gewählten Wireless Access Points, wenn die Netzwerk-Authentifizierung verschlüsselt ist.
- Bestätigen Sie bei Verbindung über [Manuelle Eingabe] die SSID, die Verschlüsselungsart, den Schlüssel des Wireless Access Points, den Sie nutzen.

1 Drücken Sie ▲/▼ zur Auswahl des Wireless Access Points, mit dem Sie sich verbinden, und drücken Sie [MENU/SET].

- Durch Drücken von [DISP.] wird erneut nach einem Wireless Access Point gesucht.
- Drahtlose Zugangspunkte mit nicht-alphanumerischen Zeichen können nicht richtig angezeigt werden.
- Wenn kein Wireless Access Point gefunden wurde, siehe unter "Beim Anschluss mit [Manuelle Eingabe]" auf S145.

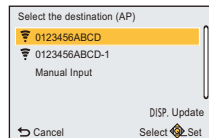

2 (Wenn die Netzwerk-Authentifizierung verschlüsselt ist) Geben Sie den Schlüssel ein.

- Weitere Einzelheiten zur Zeicheneingabe können Sie im Abschnitt "Texteingabe" auf S87 finden.

■ Beim Anschluss mit [Manuelle Eingabe]

- 1 Auf dem in Schritt 1 unter "Wenn Sie sich hinsichtlich der WPS-Kompatibilität nicht sicher sind (Verbindung über [Aus Liste])" angezeigten Bildschirm, wählen Sie [Manuelle Eingabe] durch Drücken von ▲/▼ und drücken Sie anschließend [MENU/SET].
- 2 Geben Sie die SSID des Wireless Access Points ein, zu dem Sie die Verbindung aufbauen und wählen Sie [Einst.].
 - Weitere Einzelheiten zur Zeicheneingabe können Sie im Abschnitt "Texteingabe" auf S87 finden.
- 3 Drücken Sie ▲/▼ zur Auswahl der Art der Netzwerk-Authentifizierung und anschließend [MENU/SET].
 - Für Informationen zur Netzwerk-Authentifizierung siehe in der Bedienungsanleitung zum Wireless Access Point.
- 4 Drücken Sie ▲/▼ zur Auswahl der Verschlüsselungsart und anschließend [MENU/SET].
 - Die Art der Einstellungen, die verändert werden können, variiert unter Umständen je nach den Einzelheiten der Netzwerk-Authentifizierung.

Art der Netzwerk-Authentifizierung	Einstellbare Verschlüsselungsarten
[WPA2-PSK]/[WPA-PSK]	[TKIP]/[AES]
[Gem. Schlüssel]	[WEP]
[Offen]	[Keine Verschlüss.]/[WEP]

5 (Bei Auswahl einer anderen Option als [Keine Verschlüss.]) Geben Sie den Schlüssel ein und wählen Sie [Einst.].

- Informationen zum Speichern eines Wireless Access Points finden Sie in der Bedienungsanleitung des Wireless Access Points und in den Einstellungen.
- Kann keine Verbindung hergestellt werden, sind die Funkwellen des Wireless Access Points unter Umständen zu schwach.
Siehe unter "Meldungen" (S165) und "Fehlerbehebung" (S168) für Details.
- Die Übertragungsgeschwindigkeit verringert sich u.U. oder kann je nach der Umgebung, in der das Gerät benutzt wird, nicht nutzbar sein.

Herstellen einer Verbindung von einem von Ihrem Heim entfernten Ort (direkte Verbindung)

Sie können die Methode zur Verbindung an das von Ihnen verwendete Gerät wählen.

Wählen Sie die Verbindungsmethode, die von Ihrem Gerät, wie z.B. einem Smartphone oder Tablet, unterstützt wird.

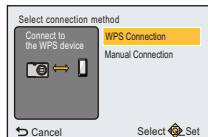

Verbindungsmethode	Beschreibung der Einstellungen
[WPS-Verbindung]	<p>[WPS (Tastendruck)]</p> <ol style="list-style-type: none"> 1 Drücken Sie ▲/▼ zur Auswahl von [WPS (Tastendruck)] und anschließend [MENU/SET]. 2 Stellen Sie das Zielgerät, wie z.B. ein Smartphone oder Tablet, in den WPS-Modus. <ul style="list-style-type: none"> • Sie können länger auf eine Verbindung warten, indem Sie die [DISP.]-Taste an diesem Gerät drücken.
	<p>[WPS (PIN-Code)]</p> <ol style="list-style-type: none"> 1 Drücken Sie ▲/▼ zur Auswahl von [WPS (PIN-Code)] und anschließend [MENU/SET]. 2 Geben Sie den PIN-Code des Zielgeräts, wie z.B. eines Smartphones oder Tablets, in die Kamera ein.
[Manuelle Verbindung]	<p>Geben Sie die SSID und das Passwort in dem Gerät ein. Die SSID und das Passwort werden auf dem Auf Verbindung warten-Bildschirm dieses Geräts angezeigt.</p> <ul style="list-style-type: none"> • Wenn [Smartphone] das Ziel ist, können Sie eine Verbindung einrichten, indem Sie den QR-Code mit dem Smartphone scannen. (S126)



Schnelles Verbinden mit den gleichen Einstellungen wie zuvor ([Verlauf Verbindung])/[Favoriten Verbindung])

Bei Verwendung der Funktion Wi-Fi wird ein Datensatz im Register gespeichert. Sie können bestimmte Datensätze als bevorzugt speichern.

Durch das Herstellen einer Verbindung über das Register oder die bevorzugten Einstellungen ermöglicht ein müheloses Verbinden mit den gleichen Einstellungen wie zuvor.

1 Betätigen Sie [Wi-Fi].

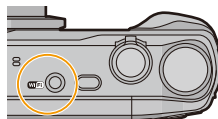

2 Drücken Sie ▲/▼/◀/▶, um [Verlauf Verbindung] oder [Favoriten Verbindung] auszuwählen und dann [MENU/SET].

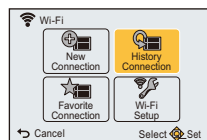

[Verlauf Verbindung]	Verbinden mit den gleichen Einstellungen wie zuvor.
[Favoriten Verbindung]	Verbinden mit den als bevorzugt gespeicherten Einstellungen.

3 Wählen Sie die gewünschte Verbindungseinstellung mit ▲/▼ und drücken Sie anschließend [MENU/SET].

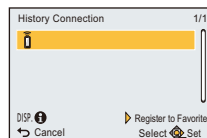

Speichern von Datensätzen als bevorzugt

- 1** Betätigen Sie [Wi-Fi].
- 2** Drücken Sie ▲/▼/◀/▶, um [Verlauf Verbindung] auszuwählen und drücken Sie dann [MENU/SET].
- 3** Wählen Sie mit ▲/▼ das Element, das Sie in den Favoriten registrieren möchten, und drücken Sie anschließend ▶.
- 4** Geben Sie einen Registrierungsnamen ein.
 - Das Feld für den Registrierungsnamen wird leer sein, bevor Sie Zeichen eingeben.
 - Weitere Einzelheiten zur Zeicheneingabe finden Sie im Abschnitt "Texteingabe" auf Seite [S87](#).
 - Sie können maximal 30 Zeichen eingeben. Ein Zeichen zu zwei Byte wird als zwei Zeichen behandelt.

Bearbeiten der als Favoriten registrierten Elemente

- 1 Betätigen Sie [Wi-Fi].
- 2 Drücken Sie ▲/▼/◀/▶, um [Favoriten Verbindung] auszuwählen und drücken Sie dann [MENU/SET].
- 3 Wählen Sie mit ▲/▼ das Favoritenelement, das Sie bearbeiten möchten, und drücken Sie anschließend ▶.
- 4 Drücken Sie ▲/▼ zur Auswahl des Menüpunkts und anschließend [MENU/SET].

Menüpunkt	Beschreibung der Einstellungen
[Aus Favoriten entfernen]	—
[Reihenfolge der Favoriten ändern]	Wählen Sie das Ziel mit ▲/▼ und drücken Sie anschließend [MENU/SET].
[Ändern Sie den registrierten Namen]	<ul style="list-style-type: none"> • Weitere Einzelheiten zur Zeicheneingabe finden Sie im Abschnitt "Texteingabe" auf Seite S87. • Sie können maximal 30 Zeichen eingeben. Ein Zeichen zu zwei Byte wird als zwei Zeichen behandelt.

Speichern häufig verwendeter Einstellungen für Wi-Fi-Verbindungen als bevorzugt

Die Anzahl der Einstellungen, die im Register gespeichert werden können, ist beschränkt. Wir raten, häufig verwendete Einstellungen für Wi-Fi-Verbindungen als bevorzugt zu speichern. (S147)

Überprüfen der Verbindungsdetails des Verlaufs oder Favoriten

Wird [DISP.] bei Auswahl einer Option unter denen im Register oder den Favoriten gedrückt, können Details zur Verbindung angezeigt werden.

- Durch das Ausführen von [Wi-Fi-Einst.zurücks.] werden der Verlauf und die in [Favoriten Verbindung] gespeicherten Inhalte gelöscht.
- Beim Verbinden zu einem Netzwerk, mit dem viele PCs verbunden sind, unter Verwendung von [Verlauf Verbindung] oder [Favoriten Verbindung], kann ein Verbindungsversuch fehlschlagen, da das zuvor verbundene Gerät unter vielen Geräten erkannt wird.
Stellen Sie die Verbindung mittels [Neue Verbindung] wieder her, wenn ein Verbindungsversuch fehlschlägt.

Einstellungen zum Senden von Bildern

Wählen Sie [Neue Verbindung] zum Versenden von Bildern und wählen Sie die Methode, mit der sie gesendet werden sollen.

Sie können die Größe der zu sendenden Bilder auch nach dem Herstellen der Verbindung ändern.

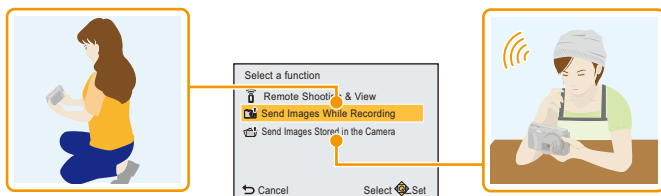

■ Bilder, die gesendet werden können

Ziel	JPEG	MP4*
[Smartphone]	<input type="radio"/>	<input type="radio"/>
[PC]	<input type="radio"/>	<input type="radio"/>

* Das Senden per [Bilder während der Aufnahme schicken] ist nicht möglich.

- Unter Umständen können einige Bilder je nach Gerät nicht wiedergegeben werden.
- Für Informationen zur Wiedergabe von Bildern siehe in der Bedienungsanleitung zum Zielgerät.

Versenden von Bildern während der Aufnahme

Ein Bild kann bei jeder Aufnahme automatisch an ein bestimmtes Gerät gesendet werden.

- Da die Kamera der Aufnahme Priorität einräumt, kann das Senden während der Aufnahme länger dauern.

- Bei einer Verbindung mittels [Bilder während der Aufnahme schicken], wird [📶] auf dem Aufnahmebildschirm und [📷] beim Senden einer Datei angezeigt.
- Wenn Sie dieses Gerät oder die Wi-Fi-Verbindung ausschalten bevor das Senden abgeschlossen wurde, werden nicht gesendete Bilder nicht erneut gesendet.
- Während des Sendens können Sie unter Umständen keine Dateien löschen oder das Wiedergabemenü nicht verwenden.
- Videos können nicht gesendet werden.



Versenden von auf der Kamera gespeicherten Bildern

Nach der Aufnahme können die Bilder gewählt und gesendet werden.

- Details von [Druckeinst]-Einstellungen des Wiedergabe-Menüs werden nicht gesendet.
- Einige Bilder, die mit einer anderen Kamera aufgenommen wurden, können unter Umständen nicht gesendet werden.
- Bilder, die mit einem Computer verändert oder bearbeitet wurden, können unter Umständen nicht gesendet werden.

Ändern der Einstellungen zum Senden von Bildern

Wenn Sie [DISP.] nach dem Herstellen der Verbindung drücken, können Sie die Größe der zu sendenden Bilder ändern.

[Größe]	<p>Ändern Sie die Größe des Bildes zum Senden.</p> <p>[Original]: Das Bild ohne Änderung der Größe versenden.</p> <p>[Ändern]: Sie können die Bildgröße aus [M] oder [S] wählen. Das Bildseitenverhältnis ändert sich nicht.</p>
---------	--

- Die Größe, in der Videos gesendet werden, kann nicht geändert werden. Teilen Sie das Video mit [Video teilen] (S115).

[Wi-Fi-Setup]-Menü

Hinweise zur Auswahl der [Wi-Fi]-Menüeinstellungen finden Sie auf [S41](#).

Konfigurieren Sie die für die Wi-Fi-Funktion benötigten Einstellungen.
[Wi-Fi-Setup] kann nicht geändert werden, wenn eine Verbindung zu Wi-Fi hergestellt ist.

- 1 Wählen Sie [Wi-Fi-Setup] im [Wi-Fi]-Menü und drücken Sie [MENU/SET].
- 2 Drücken Sie ▲/▼ zur Auswahl einer Option und anschließend [MENU/SET].

[Smarte Übertragung]	—
----------------------	---

• Siehe [S139](#) für Einzelheiten.

[PC-Verbindung]	Sie können die Arbeitsgruppe einstellen. Um Bilder an einen PC zu senden, ist eine Verbindung zur gleichen Arbeitsgruppe als Ziel-PC erforderlich. (Die Standardeinstellung ist "WORKGROUP".)
	<p>[Änderung des Namens der Arbeitsgruppe]: Geben Sie die Arbeitsgruppe des sich verbindenden PCs ein. Verlassen Sie das Menü nach der Einstellung.</p> <p>[Auf Standard zurücksetzen]: Stellt die Ausgangsstatus wieder her. Der Bestätigungsbildschirm wird angezeigt. Bei Auswahl von [Ja] wird der Vorgang ausgeführt. Verlassen Sie das Menü nach dem Ausführen.</p>

- Weitere Einzelheiten zur Zeicheneingabe finden Sie im Abschnitt "Texteingabe" auf Seite [S87](#).
- Wenn Sie den PC mit Standardeinstellungen verwenden, müssen Sie die Arbeitsgruppe nicht ändern.

[Gerätename]	Sie können den Namen dieses Geräts ändern.
	<ol style="list-style-type: none"> 1 Drücken Sie [DISP]. 2 Geben Sie den gewünschten Gerätenamen ein. <ul style="list-style-type: none"> • Weitere Einzelheiten zur Zeicheneingabe können Sie im Abschnitt "Texteingabe" auf S87 finden. • Sie können maximal 32 Zeichen eingeben.

[Wi-Fi-Passwort]	Um einen fehlerhaften Betrieb oder Gebrauch der Wi-Fi-Funktion durch Dritte zu verhindern, und um gespeicherte persönliche Daten zu schützen, wird empfohlen, die Wi-Fi-Funktion mit einem Kennwort zu schützen. Beim Einrichten eines Kennwortes wird bei Verwendung der Wi-Fi-Funktion automatisch der Bildschirm zur Kennworteingabe angezeigt.
	[Setup]: Geben Sie eine beliebige 4-stellige Zahl als Kennwort ein. Verlassen Sie das Menü nach der Einstellung. [Löschen]

- Weitere Einzelheiten zur Zeicheneingabe finden Sie im Abschnitt "Texteingabe" auf Seite [S87](#).
- Fertigen Sie eine Kopie des Kennwortes an.
Sollten Sie es vergessen, können Sie es mit [Wi-Fi-Einst.zurücks.] im Menü [Setup] zurücksetzen, wobei jedoch auch andere Einstellungen zurückgesetzt werden.

[Netzwerkadresse]	Zeigt die MAC-Adresse und IP-Adresse dieses Geräts an.
--------------------------	--

- Eine "MAC-Adresse" ist eine eindeutige Adresse, die zur Identifizierung eines Netzwerkgerätes benutzt wird.
- Die "IP-Adresse" ist eine Nummer, die einen PC identifiziert, der mit einem Netzwerk, wie dem Internet, verbunden ist. Die Adressen für Heimnetzwerke werden automatisch von der DHCP-Funktion, wie einem Wireless Access Point, zugeordnet. (Beispiel: 192.168.0.87)

Aufnahmen auf einem Fernsehgerät wiedergeben

Mit diesem Gerät aufgenommene Bilder können auf einem Fernsehbildschirm wiedergegeben werden.

Vorbereitungen:

Schalten Sie Kamera und Fernsehgerät aus.

- Prüfen Sie die Anschlüsse an Ihrem Fernseher und verwenden Sie ein zu den Anschlüssen kompatibles Kabel. Die Bildqualität kann je nach Anschluss variieren.

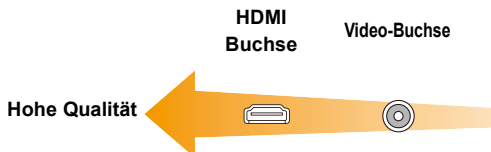

1 Schließen Sie die Kamera an einen Fernseher an.

- Überprüfen Sie die Ausrichtung der Steckverbindungen und stecken Sie sie geradlinig ein bzw. aus.
(Ein Verformen des Anschlusses beim Herausziehen in schräger oder falscher Richtung kann zu Fehlfunktionen führen.)
Schließen Sie keine Geräte an falsche Anschlüsse an. Dies kann zu Fehlfunktionen führen.

Anschluss über ein Mikro-HDMI-Kabel

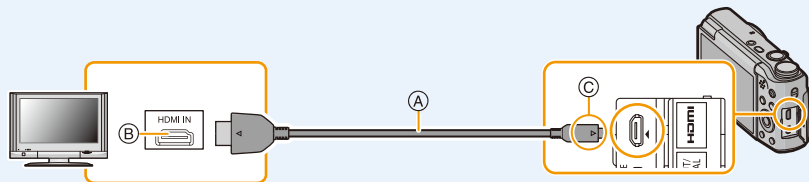

- (A) Mikro-HDMI-Kabel
(B) HDMI-Anschluss

- (C) Richten Sie die Markierungen korrekt aus und stecken Sie das Kabel ein.

- Verwenden Sie ein "Highspeed-HDMI-Mikro-Kabel" mit dem HDMI-Logo. Kabel, die nicht zu den HDMI-Standards kompatibel sind, werden nicht funktionieren. "Highspeed-HDMI-Mikro-Kabel" (Stecker Typ D–Typ A, Länge bis zu 2 m)
- Einige Wiedergabefunktionen sind eingeschränkt.
- Die Menüs [Wiederg.], [Setup] und [Wi-Fi] können nicht verwendet werden.
- [Kreative Korrektur] kann nicht benutzt werden.

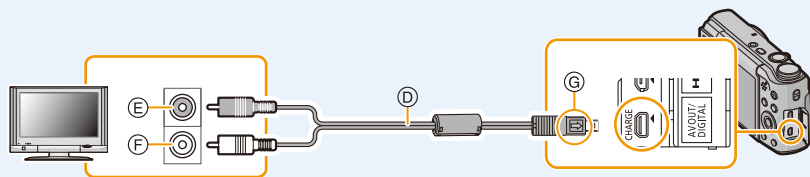
Anschluss mit einem AV-Kabel (Sonderzubehör)

Ⓓ AV-Kabel (Sonderzubehör)
 Ⓔ Gelb: In die Videoeingangsbuchse

Ⓕ Weiß: In die Audioeingangsbuchse
 Ⓖ Richten Sie die Markierungen korrekt aus und stecken Sie das Kabel ein.

- Es ist grundsätzlich ein Original-AV-Kabel von Panasonic (DMW-AVC1: Sonderzubehör) zu verwenden.
- Überprüfen Sie [TV-Seitenv.]. (S49)
- Das [Wi-Fi]-Menü kann nicht benutzt werden.

2 Schalten Sie den Fernseher ein und wählen Sie den Eingang, der dem verwendeten Anschluss entspricht.

3 Schalten Sie die Kamera ein und drücken Sie dann [▶].

- Abhängig von der [Bildgröße] können am oberen und unteren bzw. rechten und linken Bildrand schwarze Balken auftreten.
- Verändern Sie den Displaymodus am Fernseher, wenn das Bild oben oder unten abgeschnitten wird.
- Die Ausgabe des Mikro-HDMI-Kabels hat Priorität, wenn sowohl das AV-Kabel (Sonderzubehör) als auch das Mikro-HDMI-Kabel angeschlossen sind.
- Der Anschluss über das USB-Anschlusskabel (mitgeliefert) hat Priorität, wenn Sie das USB-Anschlusskabel (mitgeliefert) gleichzeitig zum Mikro-HDMI-Kabel anschließen.
- Wenn Sie eine Aufnahme im Hochformat wiedergeben, kann sie verschwommen sein.
- Die Aufnahmen werden auf dem Bildschirm je nach Typ des Fernsehgeräts unter Umständen nicht ordnungsgemäß wiedergegeben.
- Wenn Sie [Video-Ausg.] im Menü [Setup] entsprechend einstellen, lassen sich Aufnahmen auch auf Fernsehgeräten in anderen Ländern (Regionen) wiedergeben, in denen das NTSC- bzw. das PAL-System verwendet wird.
- Wenn Sie die Multi-Wiedergabe oder den Wiedergabezoom auf einem TV-Bildschirm mit einem Bildseitenverhältnis von 16:9-Bildern ausführen, können Bilder verzerrt erscheinen, wenn Sie sie wiedergeben.
- Auch kein Ton wird bei Anschluss von den Lautsprechern der Kamera zu hören. Außerdem werden keine Bilder auf dem Monitor angezeigt.
- Wenn die Kamera über ein AV-Kabel an das Fernsehgerät angeschlossen ist, werden mit [FHD] oder [HD] aufgenommene Videos nicht in FHD- oder HD-Bildqualität wiedergegeben.
- Beachten Sie auch die Bedienungsanleitung des Fernsehgerätes.

Die Standbildaufnahmen können auf einem Fernsehgerät mit SD-Speicherkartensteckplatz wiedergegeben werden.

- Je nach Modell des Fernsehgeräts werden die Bilder unter Umständen nicht bildschirmfüllend wiedergegeben.
- Das Dateiformat der wiedergabefähigen Videos kann sich je nach TV-Modell unterscheiden.
- In einigen Fällen können Panoramabilder nicht wiedergegeben werden. Außerdem funktioniert die Auto-Scroll-Wiedergabe von Panoramabildern unter Umständen nicht.
- Für Karten, die sich zur Wiedergabe eignen, siehe in der Bedienungsanleitung zum Fernseher.

Speichern von Fotos und Videos auf Ihrem PC

Sie können die Kamerabilder durch Anschließen der Kamera an einen PC auf diesen übertragen.

- Einige PCs können die Bilder direkt von der Karte lesen, die der Kamera entnommen wurde. Weitere Einzelheiten sind der Bedienungsanleitung Ihres PCs zu entnehmen.
- **Sollte Ihr Computer keine SDXC-Speicherkarten unterstützen, kann eine Meldung mit der Aufforderung zur Formatierung erscheinen. (Lehnen Sie die Aufforderung ab, da die Formatierung zum Löschen der Bildaufnahmen führen würde.)**

Wenn die Karte nicht erkannt wird, finden Sie auf der folgenden Website Hilfe:

<http://panasonic.net/avc/sdcard/information/SDXC.html>

■ Verwendbare PCs (OS)

Das Gerät kann an jeden PC angeschlossen werden, der Massenspeicher erkennt.

- Windows-Support: Windows XP/Windows Vista/Windows 7/Windows 8/Windows 8.1
- Mac-Support: OS X v10.5 bis v10.9

■ Wiedergabe und Bearbeitung auf einem PC

Eine Software zur Bildwiedergabe oder -bearbeitung wird mit diesem Produkt nicht mitgeliefert. Verwenden Sie die folgende Software, um Fotos wiederzugeben oder zu bearbeiten, oder um Videos wiederzugeben:

Software für Fotos

- Für Windows: Microsoft® Windows Photo Viewer/Windows Photo Gallery/Windows Live® Photo Gallery (Online-Dienst)
- Für Mac: iPhoto, bereitgestellt durch Apple

Software für Videos

- Für Windows und Mac: QuickTime/iTunes, bereitgestellt durch Apple

(Es ist eine Software erforderlich, die das MP4-Format unterstützt.)

- Stand der obigen Software-Informationen ist Januar 2014. Die Software-Spezifikationen können ohne vorherige Ankündigung geändert werden und es kann nicht gewährleistet werden, dass die Software in Zukunft weiterhin verfügbar sein wird.
- Wenn auf Ihrem PC keine Software installiert ist, laden Sie diese von der Website des Software-Anbieters herunter.
- Kontaktieren Sie für Informationen zur Nutzung der Software den Software-Anbieter.

Übertragen von Bildern auf einen PC

1 Schließen Sie die Kamera mit diesem USB-Anschlusskabel (mitgeliefert) an den PC an.

- Bitte schalten Sie dieses Gerät und Ihren PC vor dem Verbinden ein.
- Überprüfen Sie die Ausrichtung der Steckverbindungen und stecken Sie sie geradlinig ein bzw. aus.
(Die Steckverbindungen könnten sich sonst verbiegen und Störungen verursachen.)
- Verwenden Sie kein anderes USB-Anschlusskabel als das mitgelieferte, oder ein originales USB-Anschlusskabel von Panasonic (DMW-USBC1: Sonderzubehör).

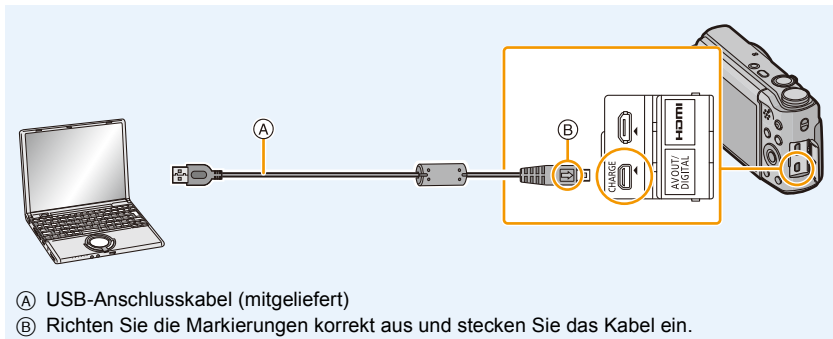

2 Gehen Sie mit ▼ auf [PC] und drücken Sie dann [MENU/SET].

- In Windows: Ein Laufwerk ([Wechseldatenträger]) wird unter [Computer] angezeigt.
- In Mac: Ein Laufwerk ([NO_NAME]) wird auf dem Desktop angezeigt.

3 Ziehen Sie Dateien und Ordner von der Kamera per Drag & Drop auf den PC.

- Wenn die Bildübertragung abgeschlossen wurde, trennen Sie das USB-Anschlusskabel sicher.

- Erreicht der Akku während des Datenaustauschs zwischen der Kamera und dem PC einen niedrigen Ladestand, ertönt ein Signalton. Trennen Sie die Verbindung des USB-Anschlusskabels sicher. Es könnten sonst Daten verloren gehen.
- Schalten Sie die Kamera aus und stecken Sie das USB-Anschlusskabel aus, bevor Sie eine Karte einsetzen oder herausnehmen. Andernfalls könnten Daten verloren gehen.

■ Hinweise zur Ordnerstruktur der Kamera

Die Inhalte (Ordnerstruktur) des internen Speichers der Kamera/Karte wird auf dem PC wie folgt angezeigt:

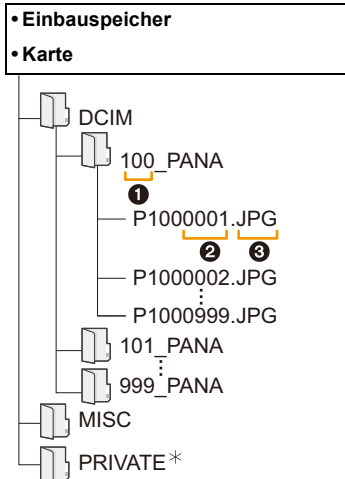

DCIM: Bilder

❶ Ordnernummer

❷ Dateinummer

❸ JPG: Fotos

MP4: Videos

MISC: DPOF-Druck

* Kann nicht im integrierten Speicher erstellt werden.

- Wenn unter folgenden Umständen Aufnahmen erfolgen, wird ein neuer Ordner angelegt.
 - Wenn eine Karte eingesetzt wurde, die einen Ordner mit derselben Ordnernummer enthält (wenn Bilder mit einer Kamera eines anderen Herstellers aufgenommen wurden)
 - Wenn sich eine Aufnahme mit der Dateinummer 999 im Ordner befindet

■ Verbindung im PTP-Modus

Wählen Sie bei Anschluss des USB-Anschlusskabels [PictBridge(PTP)] aus.

- Daten können nun nur von der Karte in den PC eingelesen werden.
- Wenn sich auf einer Karte 1000 oder mehr Aufnahmen befinden, schlägt der Import im PTP-Modus möglicherweise fehl.
- Video kann nicht im PTP-Modus wiedergegeben werden.

Bilder ausdrucken

Wenn Sie die Kamera an einen Drucker anschließen, der PictBridge unterstützt, können Sie am Monitor der Kamera die Aufnahmen zum Ausdrucken auswählen und den Druckvorgang starten.

- Einige Drucker können direkt von der aus der Kamera entnommenen Karte drucken. Weitere Einzelheiten finden Sie in der Betriebsanleitung Ihres Druckers.

Vorbereitungen:

Schalten Sie Kamera und Drucker ein.

Nehmen Sie die Karte heraus, wenn Sie Aufnahmen vom internen Speicher ausdrucken möchten.

Stellen Sie die Druckqualität und weitere Einstellungen am Drucker ein, bevor Sie die Aufnahmen ausdrucken.

1 Schließen Sie die Kamera mit dem USB-Anschlusskabel (mitgeliefert) an den Drucker an.

- Überprüfen Sie die Ausrichtung der Steckverbindungen und stecken Sie sie geradlinig ein bzw. aus.
(Die Steckverbindungen könnten sich sonst verbiegen und Störungen verursachen.)
- Verwenden Sie kein anderes USB-Anschlusskabel als das mitgelieferte, oder ein originales USB-Anschlusskabel von Panasonic (DMW-USBC1: Sonderzubehör).

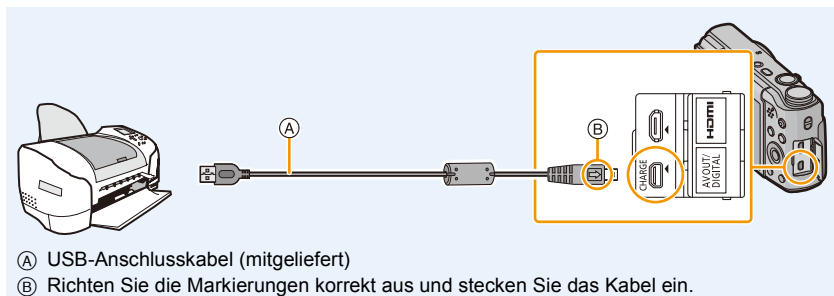

2 Gehen Sie mit ▲ auf [PictBridge(PTP)] und drücken Sie dann [MENU/SET].

- Erreicht der Akku einen niedrigen Ladestand, solange eine Verbindung zwischen der Kamera und dem Drucker besteht, ertönt ein Signalton. Tritt dies während des Ausdrucks auf, unterbrechen Sie den Vorgang sofort. Falls kein Druckvorgang stattfindet, stecken Sie das USB-Anschlusskabel aus.
- Stecken Sie das USB-Kabel erst aus, nachdem Sie die Kamera ausgeschaltet haben.
- Lösen Sie das USB-Anschlusskabel nicht, während [] (Symbol für die Kabelabtrennungswarnung) angezeigt wird.
(wird je nach der Art des verwendeten Druckers unter Umständen nicht angezeigt)
- Schalten Sie die Kamera aus und stecken Sie das USB-Anschlusskabel aus, bevor Sie eine Karte einsetzen oder herausnehmen.
- Videos können nicht ausgedruckt werden.

Eine einzelne Aufnahme auswählen und drucken

1 Wählen Sie mit ◀/▶ die Aufnahme und drücken Sie dann [MENU/SET].



2 Gehen Sie mit ▲ auf [Druckstart] und drücken Sie dann [MENU/SET].

- Informationen zu den Menüpunkten, die vor Beginn des Druckens der Aufnahmen eingestellt werden können, finden Sie auf [S160](#).
- Trennen Sie nach dem Drucken das USB-Anschlusskabel.

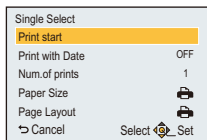

Mehrere Aufnahmen auswählen und drucken

1 Drücken Sie ▲.

2 Wählen Sie mit ▲/▼ einen Menüpunkt und drücken Sie dann [MENU/SET].

[Multi-Auswahl]	Es werden mehrere Aufnahmen gleichzeitig ausgedruckt. <ul style="list-style-type: none"> • Drücken Sie ▲/▼/◀/▶ zur Auswahl der Bilder und dann [DISP.]. (Bei erneutem Betätigen von [DISP.] wird die Einstellung gelöscht.) • Wenn Sie die Auswahl der Bilder abgeschlossen haben, drücken Sie [MENU/SET], während diese ausgewählt sind.
[Alle wählen]	Druckt alle gespeicherten Aufnahmen aus. <ul style="list-style-type: none"> • Wenn 1000 oder mehr Bilder gespeichert sind, werden 999 Bilder gedruckt, beginnend mit dem neuesten.
[Druckeinst(DPOF)]	Druckt nur die Aufnahmen aus, die unter [Druckeinst] festgelegt wurden. (S118)

3 Gehen Sie mit ▲ auf [Druckstart] und drücken Sie dann [MENU/SET].

- Wenn der Bildschirm zur Überprüfung des Drucks angezeigt wird, gehen Sie auf [Ja], um die Aufnahmen auszudrucken.
- Informationen zu den Menüpunkten, die vor Beginn des Druckens der Aufnahmen eingestellt werden können, finden Sie auf [S160](#).
- Trennen Sie nach dem Drucken das USB-Anschlusskabel.

Druckeinstellungen

Nehmen Sie die Auswahl und Einstellung der Menüpunkte sowohl in Schritt 2 unter “Eine einzelne Aufnahme auswählen und drucken” als auch in Schritt 3 unter “Mehrere Aufnahmen auswählen und drucken” vor.

- Wenn Sie Bilder in einem Papierformat oder Layout ausdrucken möchten, das von der Kamera nicht unterstützt wird, stellen Sie [Papierformat] oder [Seitengest.] auf  ein und nehmen Sie die Einstellung von Papierformat oder Layout am Drucker vor.
(Nähere Informationen finden Sie in der Bedienungsanleitung des Druckers.)
- Wenn [Druckeinst(DPOF)] ausgewählt wurde, werden die Menüpunkte [Druck mit Datum] und [Anz. Ausdrücke] nicht angezeigt.

[Druck mit Datum]

[ON]	Das Datum wird gedruckt.
[OFF]	Das Datum wird nicht gedruckt.

- Wenn der Drucker den Aufdruck des Datums nicht unterstützt, kann das Datum nicht auf das Bild gedruckt werden.
- Je nach Drucker erhalten die Einstellungen für den Datumsausdruck Priorität. Prüfen Sie, ob dies der Fall ist.
- Vergessen Sie beim Ausdrucken von Bildern mit [Datum ausd.] oder [Texteing.] nicht [Druck mit Datum] auf [OFF] zu stellen, da das Datum anderenfalls darüber gedruckt wird.

Wenn Sie ein Fotogeschäft mit Abzügen Ihrer Aufnahmen beauftragen

- Beim Ausdrucken des Datums mit [Datum ausd.] (S101) oder [Texteing.] (S113) bzw. beim Einrichten des Datumsausdrucks unter [Druckeinst] (S118) vor der Abgabe im Fotogeschäft können die Daten im Fotogeschäft ausgedruckt werden.

[Anz. Ausdrücke]





Sie können die Anzahl der Ausdrücke auf bis zu 999 einstellen.

[Papierformat]

	Die Druckereinstellungen haben Vorrang.
[L/3.5"×5"]	89 mm×127 mm
[2L/5"×7"]	127 mm×178 mm
[POSTCARD]	100 mm×148 mm
[16:9]	101,6 mm×180,6 mm
[A4]	210 mm×297 mm
[A3]	297 mm×420 mm
[10×15cm]	100 mm×150 mm
[4"×6"]	101,6 mm×152,4 mm
[8"×10"]	203,2 mm×254 mm
[LETTER]	216 mm×279,4 mm
[CARD SIZE]	54 mm×85,6 mm

• Papierformate, die vom Drucker nicht unterstützt werden, werden nicht angezeigt.

[Seitengest.] (Mit dem Gerät einstellbare Drucklayouts)

	Die Druckereinstellungen haben Vorrang.
	1 Bild ohne Rahmen auf 1 Seite
	1 Bild mit Rahmen auf 1 Seite
	2 Bilder auf 1 Seite
	4 Bilder auf 1 Seite

- Diese Funktionen können nur ausgewählt werden, wenn der Drucker das jeweilige Seitenlayout unterstützt.

■ Layout-Druck**Ein einziges Bild mehrmals auf 1 Blatt Papier ausdrucken**

Wenn Sie zum Beispiel die gleiche Aufnahme 4 Mal auf 1 Blatt Papier drucken möchten, stellen Sie für die Aufnahme, die Sie drucken möchten, [Seitengest.] auf  und dann [Anz. Ausdrücke] auf 4.

Beim Drucken des gleichen Bildes auf 1 Blatt Papier

Wenn Sie zum Beispiel 4 verschiedene Bilder auf 1 Blatt Papier ausdrucken möchten, stellen Sie [Seitengest.] auf  und dann die Option [Anz. Ausdrücke] für jede der 4 Aufnahmen auf 1.

- Wenn die Anzeige  während des Druckvorgangs orange aufleuchtet, schickt der Drucker eine Fehlermeldung an die Kamera. Prüfen Sie nach Ende des Druckvorgangs, ob es Probleme mit dem Drucker gibt.
- Wenn die Anzahl der Ausdrücke hoch ist, werden die Aufnahmen unter Umständen mehrmals gedruckt. In diesem Fall kann die angezeigte Zahl der verbleibenden Ausdrücke von der eingestellten Zahl abweichen.

Displayanzeige

Aufnahmemodus

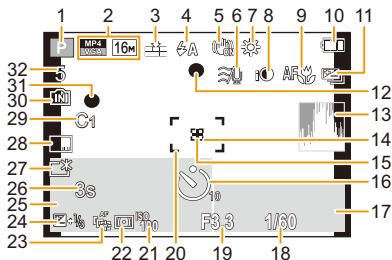

- | | | | |
|----|--|----|---|
| 1 | Aufnahmemodus | 19 | Blendenwert (S31) |
| 2 | Aufnahmequalität (S102)
Bildgröße (S88) | 20 | AF-Bereich (S32) |
| 3 | Qualität (S89) | 21 | ISO-Empfindlichkeit (S90) |
| 4 | Blitz (S59) | 22 | Messmethode (S96) |
| 5 | Optischer Bildstabilisator (S100)
Verwacklungswarnung (S24): | 23 | AF-Verfolgung (S96) |
| 6 | Windcut (S103) | 24 | Belichtungsausgleich (S65)
AF-Hilfslicht (S99): AF* |
| 7 | Weißabgleich (S91)
Einstellungsanzeige des Kreativen
Steuermodus (S79):
Scharfe Bewegung (S30): | 25 | Name (S77)
Alter (S77)
Aktuelles Datum und Zeit
Weltzeit (S44):
Zoom (S57): |
| 8 | Intelligente Belichtungseinstellung (S97) | 26 | Abgelaufene Aufnahmezeit
(S34): 8m30s* |
| 9 | AF-Makro-Modus (S63)
Makrozoom-Modus (S63): | 27 | Monitorbeleuchtung (S46)
Monitor-Stromsparmmodus (S47): |
| 10 | Akku-Anzeige (S14) | 28 | Datumsstempel (S101) |
| 11 | Auto Bracket (S66)
Serienbildaufnahme (S98): | 29 | Benutzerdefinierte Einstellungen (S85) |
| 12 | Scharfstellung (S32) | 30 | Integrierter Speicher (S19)
Karte (S19) (Anzeige nur während der
Aufnahme): |
| 13 | Histogramm (S46) | 31 | Aufzeichnungsstatus (S34) |
| 14 | Spot-AF-Rahmen (S94) | 32 | Anzahl der möglichen Aufnahmen (S21)
Verfügbare Aufnahmezeit
(S21, 34): R8m30s* |
| 15 | Spot-Messziel (S96) | | |
| 16 | Selbstauslöser (S64) | | |
| 17 | AF-Verfolgungsbedienung (S96) | | |
| 18 | Verschlusszeit (S31) | | |

* m: Minute, s: Sekunde

■ Bei der Wiedergabe

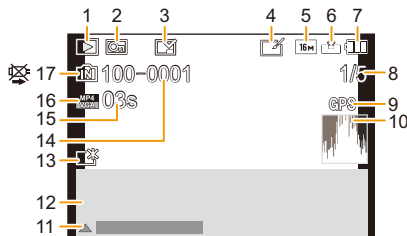

- | | |
|--|---|
| <ul style="list-style-type: none"> 1 Wiedergabemodus (S104) 2 Geschützte Aufnahme (S120) 3 Anzeige des gedruckten Datums/Textes (S101, 113) 4 Nach Kreativer Korrektur (S110) 5 Bildgröße (S88) 6 Qualität (S89) 7 Akku-Anzeige (S14) 8 Bildnummer
Gesamtzahl der Aufnahmen 9 Abgelaufene Wiedergabezeit (S37): 08m30s* 10 Standortinformationen-Anzeige (S111, 131) 11 Histogramm (S46)
Anzahl der Ausdrücke (S118): 1 | <ul style="list-style-type: none"> 12 Kreative Korrektur (S110) 13 Video-Wiedergabe (S37)
Panorama wiedergeben (S72) 14 Aktuelles Aufnahmedatum und-zeit
Weltzeit (S44): ✈
Aufnahmeinformationen (S56)
Name (S77)
Alter (S77) 15 Power-Monitor (S46)
Monitor-Stromsparmmodus (S47): 16 Ordner-/Dateinummer (S157) 17 Videoaufnahmezeit (S37): 08m30s* 18 Aufnahmequalität (S102) 19 Integrierter Speicher (S19)
Warnung vor Trennung der
Kabelverbindung (S158) |
|--|---|

* m: Minute, s: Sekunde

- Die Informationen von Bildern, wie deren Symbole oder Aufnahmeinformationen, die mit anderen Geräten aufgenommen wurden, können nicht richtig angezeigt werden. Darüber hinaus stehen die Funktionen der Kamera für diese Bilder möglicherweise nicht zur Verfügung.

Meldungen

In einigen Fällen werden auf dem Display Meldungen oder Fehlermeldungen angezeigt. Die wichtigsten Meldungen werden hier als Beispiele beschrieben.

[Dieses Bild ist geschützt]

- Heben Sie den Schreibschutz auf. Erst dann können Sie die Aufnahme löschen. (S120)

[Einige Bilder können nicht gelöscht werden]/[Dieses Bild kann nicht gelöscht werden]

- Aufnahmen, die nicht dem DCF-Standard entsprechen, können nicht gelöscht werden. Formatieren Sie (S50) auf diesem Gerät nach dem Speichern der notwendigen Daten auf einem PC, o.ä.

[Bei diesem Bild nicht einstellbar]

- Für Aufnahmen, die nicht dem DCF-Standard entsprechen, kann keine Einstellung unter [Titel einfg.], [Texteing.] oder [Druckeinst.] vorgenommen werden.

[Intern. Speicher voll]/[Speicherkarte voll]/[Nicht austr. Platz in intern. Speicher]/[Nicht genug Speicherplatz auf der Karte]

- Der interne Speicher oder die Speicherkarte ist voll.
- Beim Kopieren von Bildern aus dem integrierten Speicher auf die Karte (Serienkopie), werden so lange Bilder kopiert, bis die Kapazität der Karte erschöpft ist.

[Einige Bilder können nicht kopiert werden]/[Das Kopieren kann nicht beendet werden]

- Folgende Aufnahmen können nicht kopiert werden:
 - Aufnahmen, die den gleichen Namen haben wie eine bereits am Ziel des Kopiervorgangs vorhandene Datei.
(Nur beim Kopieren von einer Karte auf den internen Speicher.)
 - Bilder, die nicht auf dem DCF-Standard basieren.

[Intern. Speich.Fehler]/[Intern. Speicher formatieren?]

- Diese Meldung wird angezeigt, wenn Sie den internen Speicher mit einem PC formatiert haben. Formatieren Sie den internen Speicher noch einmal mit der Kamera. (S50)
Die Daten im internen Speicher werden gelöscht.

[Speicherkartenfehler Zustand nicht in dieser Kamera nutzbar Diese Karte formatieren?]

- Dieses Format steht für das Gerät nicht zur Verfügung.
 - Legen Sie eine andere Karte ein und versuchen Sie es erneut.
 - Formatieren Sie auf dieses Gerät (S50) nach dem Speichern der erforderlichen Daten auf einem PC, usw. neu.
Dabei werden alle Daten gelöscht.

[Schalten Sie die Kamera aus und wieder ein.]/[Systemfehler]

- Diese Anzeige erfolgt, wenn das Objektiv nicht mehr normal funktioniert, da mit einer Hand darauf gedrückt wurde, usw.
Schalten Sie die Kamera aus und wieder ein. Wenn die Meldung weiterhin angezeigt wird, kontaktieren Sie Ihren Händler oder Panasonic.

[Speicherkartenfehler]/[Diese Speicherkarte kann nicht verwendet werden.]

- Verwenden Sie eine mit diesem Gerät kompatible Karte. (S19)

[SD-Karte erneut einsetzen]/[Probeweise eine andere Karte verwenden]

- Beim Zugriff auf die Speicherkarte ist ein Fehler aufgetreten.
Setzen Sie die Karte erneut ein.
- Setzen Sie eine andere Karte ein.

[Lesefehler/Schreibfehler Bitte die Karte prüfen]

- Das Lesen oder Schreiben von Daten ist fehlgeschlagen.
Entfernen Sie die Karte, nachdem Sie das Gerät ausgeschaltet haben. Setzen Sie die Karte wieder ein, schalten Sie die Kamera wieder ein und versuchen Sie noch einmal, die Daten zu lesen oder zu schreiben.
- Die Karte ist möglicherweise defekt.
- Setzen Sie eine andere Karte ein.

[Laufbildaufnahme wurde auf Grund begrenzter Schreibgeschwindigkeit der Karte abgebrochen]

- Verwenden Sie zur Videoaufnahme eine Karte mit SD-Geschwindigkeitsklasse "Klasse 4" oder höher.
- Wird die Aufnahme trotz Verwendung einer Karte der "Klasse 4" oder höher unterbrochen, hat sich die Datenschreibgeschwindigkeit verschlechtert und es wird empfohlen, die Daten zu sichern und dann zu formatieren (S50).
Abhängig vom Kartentyp kann die Aufnahme von Videos unterbrochen werden.

[Kein Verzeichnis erstellbar]

- Es kann kein Ordner erstellt werden, da es keine verbleibenden Ordnernummern gibt, die verwendet werden können.
Formatieren Sie die Karte auf diesem Gerät, nachdem Sie die erforderlichen Daten auf einem PC o.ä. gesichert haben. (S50)

[Dieser Akku kann nicht verwendet werden.]

- Verwenden Sie einen Original-Akku von Panasonic. Wird diese Meldung auch bei Verwendung eines Original-Akkus von Panasonic angezeigt, wenden Sie sich an Ihren Händler oder an Panasonic.
- Reinigen Sie den Akkuanschluss, wenn er verschmutzt ist, und entfernen Sie sämtliche Fremdkörper.

[Verbindung mit Wireless Access Point fehlgeschlagen]/[Verbindung fehlgeschlagen]/ [Kein Zielort gefunden]

- Überprüfen Sie Folgendes bezüglich des Wireless Access Points.
 - Die in diesem Gerät eingerichteten Daten für den Wireless Access Point sind falsch. Prüfen Sie Authentifizierungstyp, Verschlüsselungstyp und Verschlüsselungscode. (S145)
 - Der Wireless Access Point ist nicht eingeschaltet.
 - Die Konfiguration des Wireless Access Points wird nicht durch dieses Gerät unterstützt.
- Prüfen Sie die Netzwerk-Konfiguration des Ziels.
- Die Funkwellen anderer Geräte blockieren unter Umständen die Verbindung zu einem Wireless-Zugangspunkt. Prüfen Sie, ob andere Geräte mit dem Wireless-Zugangspunkt verbunden sind, die eine Frequenz von 2,4 GHz verwenden.

[Keine Bilder zum senden.]

- Diese Meldung wird angezeigt, wenn auf Grund der Zielbeschränkung kein Bild zum Hochladen verfügbar ist. Prüfen Sie den Dateityp des zu übertragenden Bildes. (S149)

[Verbindung fehlgeschlagen. Bitte in einigen Minuten erneut versuchen.]/[Netzwerk getrennt. Übertragung abgebrochen]

- Die Funkwellen des Wireless Access Points werden schwach. Stellen Sie die Verbindung näher am Wireless Access Point her.
- Der Server antwortet nicht oder die Zeit zur Verarbeitung des Datenaustausches wurde überschritten. Versuchen Sie es nach einiger Zeit erneut.
- Je nach dem Wireless Access Point wird die Verbindung nach Ablauf einer bestimmten Zeit u.U. automatisch unterbrochen. Stellen Sie die Verbindung erneut her.

[Verbindung fehlgeschlagen]

- Überprüfen Sie die folgenden Punkte in Bezug auf die zu verbindenden Smartphones oder Tablet-PC.
 - Das Smartphone oder der Tablet-PC ist nicht in Betrieb.
 - Stellen Sie in den Wi-Fi-Einstellungen des Smartphones oder Tablet-PC diese Kamera als den Zugangspunkt für die Verbindung ein.
 - Auf dem Smartphone oder Tablet-PC befindet sich kein freier Speicherplatz.

[IP-Adresse abrufen unmögl. IP-Adresse des Wireless AP bitte auf DHCP einstellen.]

- Aktivieren Sie die DHCP-Konfiguration der IP-Adresse der verbundenen Wireless Access Points.

[Verbind. zum Server unmögl.]

- Wird eine Meldung angezeigt, in der Sie aufgefordert werden, das Root-Zertifikat zu erneuern, stimmen Sie dem Update des Root-Zertifikats zu.

Fehlerbehebung

Gehen Sie zunächst die folgenden Abläufe durch (S168–180).

Kann das Problem nicht behoben werden, **lässt sich unter Umständen durch Auswahl von [Reset] (S48) im Menü [Setup] Abhilfe schaffen.**

Akku und Stromquelle

Die Ladeleuchte blinkt.

- Dieses Phänomen tritt auf, wenn der Ladevorgang an einem Ort mit einer sehr hohen oder sehr niedrigen Temperatur durchgeführt wird.
 - Schließen Sie das USB-Anschlusskabel (mitgeliefert) erneut an einem Ort mit einer Raumtemperatur (und einer Batterietemperatur) von 10 °C bis 30 °C an und versuchen Sie, erneut zu laden.

Der Akku kann nicht geladen werden.

- Stecken Sie das USB-Anschlusskabel (mitgeliefert) aus und schließen Sie es erneut an.
- Wenn Ihr PC nicht in der Lage ist, ausreichende Leistung zuzuführen, ist das Aufladen nicht möglich.

Die Kamera funktioniert nicht, obwohl sie eingeschaltet ist.

Die Kamera schaltet sich nach dem Einschalten automatisch wieder aus.

- Der Akku ist leer.
 - Laden Sie den Akku auf.
- Wenn Sie die Kamera eingeschaltet lassen, entlädt sich der Akku.
 - Schalten Sie die Kamera häufig mit dem [Sparmodus] aus. (S47)

Die Karten-/Akkufachabdeckung lässt sich nicht schließen.

- Setzen Sie den Akku fest und vollständig ein. (S12)

Aufnahme

Es sind keine Aufnahmen möglich.

- Ist der Modus-Wahlschalter richtig eingestellt?
- Ist der interne Speicher oder die Speicherkarte voll?
→ Löschen Sie die nicht benötigten Aufnahmen, um den verfügbaren Speicherplatz zu erhöhen. (S40)
- Sie können unter Umständen bei Verwendung einer großen Speicherkarte nach dem Einschalten dieses Geräts für eine kurze Zeit nicht aufnehmen.

Die Aufnahme erscheint weißlich.

- Die Aufnahme kann weißlich erscheinen, wenn das Objektiv z. B. durch Fingerabdrücke verschmutzt ist.
→ Reinigen Sie das verschmutzte Objektiv bei eingezogenem Objektivtubus, indem Sie die Linse vorsichtig mit einem weichen, trockenen Tuch abwischen.

Die Aufnahme ist zu hell oder zu dunkel.

- Achten Sie auf die richtige Einstellung des Belichtungsausgleichs. (S65)

Es werden mehrere Bilder auf einmal aufgenommen.

- Stellen Sie [Auto Bracket] (S66) oder [Serienbilder] (S98) im [Rec]-Menü auf [OFF] ein.

Die Scharfstellung auf das Motiv ist nicht korrekt.

- Der Scharfstellbereich hängt vom gewählten Aufnahmemodus ab.
→ Stellen Sie den richtigen Modus für den Abstand zum Motiv ein.
- Das Objekt befindet sich außerhalb des Fokus-Bereichs der Kamera. (S32)
- Die Kamera wird unruhig gehalten (Verwackeln) oder das Motiv bewegt sich leicht. (S24)

Die Aufnahme ist verschwommen.

Der optische Bildstabilisator arbeitet nicht richtig.

- Die Verschlusszeit wird länger, wenn Aufnahmen an dunklen Orten erfolgen. Halten Sie die Kamera daher mit beiden Händen fest, um die Aufnahmen nicht zu verwackeln. (S24)
- Wenn Sie Aufnahmen mit langer Verschlusszeit machen, arbeiten Sie mit dem Selbstauslöser. (S64)

Aufnahmen mithilfe der automatischen Belichtungsreihe sind nicht möglich.

- Ist der interne Speicher oder die Speicherkarte voll?

Die Aufnahme erscheint grobkörnig. Das Bild ist durch Bildrauschen gestört.

- Ist eine hohe ISO-Empfindlichkeit oder eine lange Verschlusszeit eingestellt? (Die ISO-Empfindlichkeit ist werksseitig auf [AUTO] eingestellt. Daher wird die ISO-Empfindlichkeit erhöht, wenn Sie Aufnahmen in Innenräumen o. Ä. machen.)
→ Stellen Sie eine niedrigere ISO-Empfindlichkeit ein. (S90)
→ Machen Sie Aufnahmen an hellen Orten.
- Haben Sie [Hohe Empfind.] im Szenenmodus oder [Serienbilder] im [Rec]-Menü auf [] oder [] gestellt?
Wenn das der Fall ist, verringert sich die Auflösung der Aufnahmen geringfügig aufgrund der höheren Empfindlichkeitseinstellung. Es handelt sich aber nicht um eine Fehlfunktion.

Streifen oder Flackern können bei Beleuchtungen wie beispielsweise Leuchtstofflampen oder LED-Beleuchtung auftreten.

- Dies ist ein typisches Merkmal der MOS-Bildsensoren, die als Aufnahme-Sensoren der Kamera dienen.
Dabei handelt es sich nicht um eine Fehlfunktion.



Helligkeit oder Farbton des aufgenommenen Bildes unterscheiden sich von der tatsächlichen Szene.

- Beim Aufnehmen unter Leuchtstofflampen oder LEDs, usw. kann eine Erhöhung der Verschlusszeit zu geringfügigen Veränderungen bei Helligkeit und Farbe führen. Dies ist eine Folge der Eigenschaften der Lichtquelle und kein Anzeichen für eine Funktionsstörung.
- Beim Aufnehmen von Objekten an sehr hellen Orten oder unter Leuchtstofflampen, LED-Beleuchtung, Quecksilberlampen, Natriumlampen, usw. können sich die Farben und die Bildschirmhelligkeit ändern bzw. es können horizontale Streifen auf dem Bildschirm auftreten.

Bei der Aufnahme sind rötliche horizontale Streifen auf dem Monitor zu sehen.

- Dies ist ein typisches Merkmal der MOS-Bildsensoren, die als Aufnahme-Sensoren der Kamera dienen. Das Phänomen ist zu sehen, wenn das Motiv einen besonders hellen Bereich aufweist. In den Umgebungsbereichen kann eine gewisse Unausgewogenheit auftreten, dabei handelt es sich aber nicht um eine Fehlfunktion. Wird bei Standbildern oder Videos aufgenommen.
- Achten Sie möglichst darauf, den Monitor beim Aufnehmen weder direkter Sonneneinstrahlung noch anderen starken Lichtquellen auszusetzen.



Die Videoaufnahme bricht unvermittelt ab.

- Verwenden Sie zur Videoaufnahme eine Karte mit SD-Geschwindigkeitsklasse "Klasse 4" oder höher.
- Je nach Kartentyp kann die Aufnahme unerwartet abgebrochen werden.
→ Stoppt die Videoaufnahme während des Gebrauchs einer Karte mit mindestens der "Klasse 4" oder verwenden Sie eine Karte, die auf einem PC oder mit einem anderen Gerät formatiert wurde, verringert sich die Datenschreibgeschwindigkeit. In den Fällen empfehlen wir, die Daten zu sichern und anschließend die Karte mit diesem Gerät zu formatieren (S50).

**Die Fixierung des Motivs funktioniert nicht.
(AF-Verfolgung ist nicht möglich)**

- Stellen Sie den AF-Rahmen auf eine charakteristische Farbe des Motivs, wenn es einen Bereich gibt, der sich von der Umgebungsfarbe unterscheidet. (S96)

Das Aufnehmen im Panorama-Aufnahmemodus wird vor dem Ende beendet.

- Wenn die Kamera zu langsam bewegt wird, hat die Kamera angenommen, dass die Kamerabewegung gestoppt wurde und beendet die Standbildaufnahme.
- Bei großer Verwackelung in aufnehmender Richtung während die Kamera bewegt wird, wird die Aufnahme bewegt.
 - Versuchen Sie bei Aufnahmen im Panorama-Aufnahmemodus über eine Dauer von 4 Sekunden einen kleinen Kreis parallel zur Aufnahmerichtung zu ziehen, um (annähernd) einen Halbkreis zu beschreiben.
 - Wenn Sie Panoramabilder im Selbstaufnahmemodus aufnehmen, drehen Sie die Kamera mit einem Tempo von etwa 2 Sekunden je Vierteldrehung um ihre Mitte.

Die Serienbildgeschwindigkeit ist langsam.

- Wenn Sie die Aufnahme von Bildern wiederholen möchten, kann es je nach den Betriebsbedingungen eine Zeit lang dauern, bis Sie die nächste Aufnahme machen können.
- Es kann eine Zeit dauern, bis die im Serienbildmodus aufgenommenen Bilder auf die Karte gespeichert werden. Wenn Sie während des Speichervorgangs kontinuierlich Bilder aufnehmen, sinkt die Anzahl der möglichen Bildaufnahmen. Für die kontinuierliche Bildaufnahme wird die Verwendung einer High-Speed-Speicherkarte empfohlen.
- Je nach Aufnahmebedingungen, z.B. in dunklen Umgebungen, bei hoch eingestellter ISO-Empfindlichkeit usw., kann sich die Aufnahmerate (Bilder/Sekunde) verringern.

Monitor

Der Monitor wird kurzzeitig dunkler oder heller.

- Dieses Phänomen tritt auf, wenn Sie den Auslöser halb drücken, um die Blende einzustellen. Es hat keinen Einfluss auf die Aufnahmen.
- Dieses Phänomen tritt auch auf, wenn sich die Helligkeit während des Zoomens oder bei Bewegungen der Kamera ändert. Das Geräusch entsteht durch die Verstellung der automatischen Blende in der Kamera. Es handelt sich also nicht um eine Fehlfunktion.

Der Monitor flimmert in Innenräumen.

- Nach dem Einschalten dieses Geräts kann der Monitor unter Umständen für einige Sekunden flimmern. Dieser Vorgang dient zur Korrektur des Flimmerns, das durch Leuchtstofflampen, LED-Leuchten, etc. hervorgerufen wird, und ist keine Fehlfunktion.

Der Monitor ist zu hell oder zu dunkel.

- Ist [Monitor-Helligkeit] aktiv? (S46)
- Führen Sie [Monitor] aus. (S45)

Auf dem Monitor erscheinen schwarze, rote, blaue und grüne Punkte.

- Dabei handelt es sich nicht um eine Fehlfunktion. Diese Pixel wirken sich nicht auf die Aufnahmen aus.

Das Bild auf dem Monitor ist verrauscht.

- An dunklen Orten ist dieses Rauschen eine Folge der Lichtverstärkung des Monitors. Der Effekt hat keinen Einfluss auf die Aufnahme selbst.

Blitz

Der Blitz wird nicht ausgelöst.

- Ist der Blitz auf eingestellt?
→ Ändern Sie die Blitzeinstellungen. (S59)
- Das Blitzlicht kann in folgenden Fällen nicht verwendet werden:
 - Bei Verwendung von Auto Bracket (S66)
 - Panoramaaufnahmemodus (S70)
 - [Landschaft]/[Nachtlandsch.]/[Hand-Nachtaufn.]/[HDR]/[Sonn.Unterg.]/[Sternenhimmel]/[Durch Glas] (Szenenmodus) (S73)
 - Kreativmodus (S79)
 - Bei Aufnahme im [Serienbilder] (außer für)) (S98)

Der Blitz wird mehrfach ausgelöst.

- Der Blitz wird zweimal ausgelöst, wenn die Rote-Augen-Korrektur (S60) aktiviert ist.
- Haben Sie [Serienbilder] (S98) im [Rec] -Menü auf gesetzt?

Wiedergabe

Das wiedergegebene Bild wird gedreht und in falscher Ausrichtung angezeigt.

- [Anz. Drehen] (S49) wird auf oder eingestellt.

Das Bild wird nicht wiedergegeben.

Die Bildaufnahmen werden nicht angezeigt.

- Ist der interne Speicher oder die Speicherkarte voll?
Wenn keine Speicherkarte eingesetzt ist, werden die Aufnahmen im internen Speicher angezeigt.
Wenn eine Karte eingesetzt ist, werden die Aufnahmen auf der Karte angezeigt.
- Handelt es sich um ein Verzeichnis oder Bild, das mit dem PC bearbeitet wurde?
In diesem Fall kann es auf diesem Gerät nicht wiedergegeben werden.
- Geben Sie gefilterte Bilder mit [Diashow] oder [Wiederg. Filter.] wieder?
→ Brechen Sie den Filter ab. (S107)

Die Ordnernummer und die Dateinummer werden als [—] angezeigt und der Bildschirm wird dunkel.

- Handelt es sich um ein Bild, das nicht dem Standard entspricht, ein Bild, das mit einem PC bearbeitet wurde, oder ein Bild, das mit einem anderen Digitalkameramodell aufgenommen wurde?
- Haben Sie den Akku direkt nach dem Aufnehmen herausgenommen oder haben Sie die Aufnahme mit einem schwachen Akku gemacht?
→ Formatieren Sie die Speicherkarte, um solche Aufnahmen zu entfernen. (S50)
(Andere Aufnahmen werden ebenfalls gelöscht und können nicht wiederhergestellt werden.
Überprüfen Sie die Daten vor dem Formatieren also genau.)

Bei einer Kalendersuche werden Aufnahmen an Daten angezeigt, die vom tatsächlichen Aufnahmedatum abweichen.





- Ist die kamerainterne Uhr richtig eingestellt? (S22)
- Aufnahmen, die auf einem PC bearbeitet oder auf anderen Kameras aufgezeichnet wurden, können bei der Anzeige nach Aufnahmedatum ein anderes Datum anzeigen, als das Aufzeichnungsdatum.

Auf der Aufnahme erscheinen runde weiße Flecken, ähnlich wie Seifenblasen.

- Verwenden Sie Blitzlicht für eine Bildaufnahme in dunkler Umgebung oder im Innenbereich, können weiße runde Flecken - verursacht durch die Reflexion des Blitzlichtes in Staubpartikeln der Luft - auf dem Bild erscheinen. Dabei handelt es sich nicht um eine Fehlfunktion.



Ein roter Bereich des aufgenommenen Bildes hat sich in schwarz geändert.

- Wenn die Rote-Augen-Reduzierung ([, [) in Betrieb ist, kann bei der Aufnahme eines roten Motivs vor hautfarbenem Hintergrund der rote Bereich durch die Rote-Augen-Reduzierungs-Funktion die Farbe Schwarz annehmen.
→ Es wird empfohlen, die Bildaufnahme mit der Blitzeinstellung auf [, [) oder [) gestellt, oder mit [Rote-Aug.-Red.] im Menü [Rec] auf [OFF] gestellt, durchzuführen. (S100)

[Miniaturbild-Anzeige] erscheint auf dem Display.

- Handelt es sich um eine Aufnahme, die mit einem anderen Gerät gemacht wurde? Die Aufnahme wird in diesem Fall mit verminderter Bildqualität angezeigt.

In den Videoaufnahmen ist ein Klickgeräusch zu hören.

- Dieses Gerät stellt die Blende bei Videoaufnahmen automatisch ein. Dabei ist ein Klickgeräusch zu hören, das auf Videos aufgenommen werden kann. Dabei handelt es sich nicht um eine Fehlfunktion.
- Falls Sie den Zoom oder Funktionstasten bei laufender Videoaufnahme betätigen, kann das entsprechende Betriebsgeräusch aufgezeichnet werden.

Mit diesem Modell aufgezeichnete Videos können unter Umständen auf einem anderen Gerät nicht wiedergegeben werden.

- Selbst wenn ein mit MP4-kompatibles Wiedergabegerät verwendet wird, kann das Video oder der Ton der Aufnahme von schlechter Qualität sein oder das Video nicht abgespielt werden. Die Aufnahmedaten werden möglicherweise in manchen Fällen nicht richtig angezeigt.

Die Wi-Fi-Funktion

Es kann keine Wi-Fi-Verbindung hergestellt werden.

Die Funkwellen sind unterbrochen.

Ein Wireless Access Point wird nicht angezeigt.

(Allgemeine Tipps zur Verwendung einer Wi-Fi-Verbindung)

- Versuchen Sie [Wi-Fi-Einst.zurücks.] im [Setup]-Menü.
- Verwenden Sie diese innerhalb des Kommunikationsbereichs des zu verbindenden Geräts.
- Wird ein Gerät, wie eine Mikrowelle, ein kabelloses Telefon, usw., das die Frequenz von 2,4 GHz nutzt, in der Nähe betrieben?
 - Die Funkwellen werden bei gleichzeitiger Nutzung unter Umständen unterbrochen. Verwenden Sie diese ausreichend von diesem Gerät entfernt.
- Wenn die Ladestandsanzeige des Akkus rot blinkt, startet die Verbindung mit anderen Geräten unter Umständen nicht, oder die Verbindung kann unterbrochen werden.
(Eine Meldung wie [Kommunikationsfehler] wird angezeigt.)

(Hinweise zum Wireless Access Point)

- Prüfen Sie, ob sich der zu verbindende Wireless Access Point in betriebsfähigem Zustand befindet.
- Je nach der Situation der Funkwellen nimmt die Kamera unter Umständen keine Anzeige vor oder erstellt keine Verbindung zu einem Wireless-Zugangspunkt.
 - Bringen Sie dieses Gerät näher an den Wireless Access Point
 - Entfernen Sie die Hindernisse zwischen diesem Gerät und dem Wireless Access Point.
 - Ändern Sie die Richtung dieses Gerätes
 - Ändern Sie die Position und die Ausrichtung des Wireless Access Points.
 - Führen Sie [Aus Liste] aus. (S145)
- Ebenfalls kann unter Umständen je nach den Einstellungen für den Wireless Access Point keine Anzeige erfolgen, obwohl die Funkwellen vorhanden sind.
 - Prüfen Sie die Einstellungen für den Wireless Access Point.
 - Wenn die Netzwerk-SSID des Wireless Access Points auf Nicht Senden eingestellt ist, kann der Wireless Access Point möglicherweise nicht erkannt werden. Geben Sie die Netzwerk-SSID ein, um die Verbindung zu starten (S145) oder aktivieren Sie die SSID-Übertragung des Wireless Access Points.
- Die Verbindungsarten und die Methoden zur Sicherheitskonfiguration sind je nach Wireless Access Point unterschiedlich.
(Siehe in der Bedienungsanleitung zum Wireless Access Point.)
- Ist der zwischen 5 GHz/2,4 GHz umschaltbare Wireless Access Point mit anderen Geräten verbunden, die das 5 GHz-Frequenzband nutzen?
 - Es wird zur Verwendung eines Wireless Access Points geraten, der gleichzeitig 5 GHz und 2,4 GHz nutzen kann. Besteht keine Kompatibilität, ist eine gleichzeitige Verwendung mit dieser Kamera nicht möglich.

Das Verbinden mit einem Smartphone oder Tablet-PC dauert jedes Mal lange.

- Je nach den Einstellungen des Smartphones oder Tablet-PC für den Wi-Fi-Anschluss kann das Herstellen der Verbindung länger dauern. Dies ist jedoch keine Fehlfunktion.

Dieses Gerät wird auf dem Wi-Fi-Konfigurationsbildschirm des Smartphones oder Tablet-PC nicht angezeigt.

- Versuchen Sie, die Wi-Fi-Funktion in den Wi-Fi-Einstellungen des Smartphones oder Tablet-PC EIN/AUS zu schalten.

Die Bilder können nicht an einen PC übertragen werden.

- Wenn das Firewall des Betriebssystems, d.h. die Sicherheitssoftware, usw. aktiviert ist, kann unter Umständen keine Verbindung zum PC hergestellt werden.

Die Kamera kann per Wi-Fi-Verbindung nicht mit einem Mac-Computer/Windows-PC verbunden werden.

- Bitte stellen Sie sicher, dass der Anmeldename und das Passwort richtig eingegeben wurden.
- Wenn die Systemzeit des an die Kamera angeschlossenen Mac-Computers oder Windows-PCs erheblich von der Zeit der Kamera abweicht, kann diese unter manchen Betriebssystemen nicht mit dem Computer oder PC verbunden werden.
 - Bitte stellen Sie sicher, dass [Uhreinst.] und [Weltzeit] der Kamera mit der Zeit, dem Datum und der Zeitzone des Windows-PCs oder des Mac-Computers übereinstimmen. Wenn beide Einstellungen erheblich voneinander abweichen, passen Sie diese bitte aneinander an.

Wenn ich versuche, eine Wi-Fi-Verbindung zu einem Windows 8-PC herzustellen, werden mein Benutzername und mein Passwort nicht erkannt und ich kann mich nicht mit dem PC verbinden.

- Einige Betriebssystem-Versionen, einschließlich Windows 8, verwenden zwei verschiedene Kontotypen: ein lokales Konto und ein Microsoft-Konto.
 - Verwenden Sie den Benutzernamen und das Passwort für das lokale Konto.
Wenn Sie noch kein lokales Konto eingerichtet haben, legen Sie bitte eines an.

Der PC wird nicht erkannt, wenn ich eine Wi-Fi-Verbindung verwende.

- Als Name der Standard-Arbeitsgruppe ist "WORKGROUP" eingestellt. Wenn Sie den Namen der Arbeitsgruppe geändert haben, wird der PC nicht erkannt.
 - Ändern Sie in [Änderung des Namens der Arbeitsgruppe] unter [PC-Verbindung] des Menüs [Wi-Fi-Setup] den Namen der Arbeitsgruppe in den Namen des PCs, mit dem Sie eine Verbindung herstellen.
Siehe [S151](#) für Einzelheiten.

Die Einstellungen wurden gelöscht, nachdem ich die Kamera zur Reparatur eingeschickt habe.

- Die in der Kamera gespeicherten Einstellungen werden je nach der Art der Reparatur unter Umständen gelöscht.
 - Fertigen Sie von wichtigen Einstellungen immer eine Kopie an.

Ein Bild kann nicht übertragen werden.

- Ist das Bild zu groß?
 - Teilen Sie das Video mit [Video teilen] (S115).
 - Verringern Sie die Größe des Standbildes und übertragen Sie es dann (S142, 150).

Ich habe das Wi-Fi-Kennwort vergessen.

- Führen Sie [Wi-Fi-Einst.zurücks.] im Menü [Setup] aus. (S48)
 - Seien Sie sich darüber bewusst, dass alle Informationen, die Sie im Menü [Wi-Fi-Setup] eingestellt haben, auch zurückgesetzt werden.

Die Übertragung des Bildes bricht ab.

- Ist das Bild zu groß?
 - Übertragen Sie das Video, nachdem es mit [Video teilen] (S115) geteilt wurde.
 - Verringern Sie die Größe des Standbildes und übertragen Sie es dann (S142, 150).
 - Es können keine Bilder übertragen werden, wenn die Ladestandsanzeige des Akkus rot blinkt.

Es können keine Videos übertragen werden.

- Ist das Bild zu groß?
 - Übertragen Sie das Video, nachdem es mit [Video teilen] (S115) geteilt wurde.

Fernsehergät, PC und Drucker

Auf dem Fernsehgerät wird kein Bild angezeigt.

- Ist die Kamera richtig an das Fernsehgerät angeschlossen?
→ Stellen Sie den TV-Eingang auf einen externen Eingangsmodus ein.

Das Bild wird auf dem Fernsehgerät anders formatiert dargestellt als auf dem Monitor der Kamera.

- Je nach Modell des Fernsehgeräts können die Aufnahmen horizontal oder vertikal gedehnt erscheinen, unter Umständen werden auch die Ränder abgeschnitten.

Videos können auf einem Fernsehgerät nicht wiedergegeben werden.

- Haben Sie die Karte zur Wiedergabe von Videos direkt in den Speicherkartensteckplatz des Fernsehgeräts eingesteckt?
→ Schließen Sie die Kamera über das AV-Kabel (Sonderzubehör) oder das Mikro-HDMI-Kabel an den Fernseher an und geben Sie die Videos auf der Kamera wieder. (S153)

Das Bild wird auf dem Fernsehgerät nicht vollständig angezeigt.

- Prüfen Sie die Einstellung des [TV-Seitenv.]. (S49)

Kommunikation mit dem PC nicht möglich.

- Ist die Kamera korrekt an den PC angeschlossen?
- Erkennt der PC die Kamera korrekt?
→ Wählen Sie bei der Verbindung [PC] aus. (S156)
→ Schalten Sie dieses Gerät aus und wieder ein.

Die Karte wird vom PC nicht erkannt. (Der interne Speicher wird erkannt.)

- Stecken Sie das USB-Anschlusskabel aus. Schließen Sie es wieder an, während sich die Karte in der Kamera befindet.
- Versuchen Sie, wenn der PC über zwei oder mehr USB-Anschlüsse verfügt, das USB-Anschlusskabel über einen anderen Anschluss zu verbinden.

Die Karte wird vom PC nicht erkannt. (SDXC-Speicherkarte wird verwendet)

- Überprüfen Sie, ob Ihr PC mit SDXC-Speicherkarten kompatibel ist.
<http://panasonic.net/avc/sdcard/information/SDXC.html>
- Beim Anschluss kann eine Meldung mit der Aufforderung zur Formatierung der Karte angezeigt werden, befolgen Sie diese jedoch nicht.
- Wird die Anzeige [Zugriff] am Monitor nicht ausgeblendet, schalten Sie das Gerät aus und stecken Sie anschließend das USB-Anschlusskabel aus.

Die Aufnahme kann nicht gedruckt werden, obwohl die Kamera an den Drucker angeschlossen ist.

- Aufnahmen können nicht auf einem Drucker ausgedruckt werden, der PictBridge nicht unterstützt.
→ Wählen Sie bei Verbindung [PictBridge(PTP)] aus. (S158)



Beim Ausdruck werden die Enden der Bilder abgeschnitten.

- Wenn Sie einen Drucker mit Zuschneiden-Funktion oder randloser Druckfunktion nutzen, beenden Sie diese Funktion vor dem Ausdrucken.
(Weitere Einzelheiten sind der Betriebsanleitung Ihres Druckers zu entnehmen.)
- Wenn Sie ein Fotogeschäft mit dem Ausdrucken der Bilder beauftragen, erkundigen Sie sich, ob die Bilder im Format 16:9 ausgedruckt werden können.

Das Panoramabild wird nicht korrekt gedruckt.

- Da das Bildverhältnis eines Panoramabildes von normalen Bildern abweicht, ist ein korrektes Ausdrucken nicht immer möglich.
→ Verwenden Sie bitte einen Drucker, der Panoramabilder unterstützt.
(Weitere Einzelheiten sind der Bedienungsanleitung Ihres Druckers zu entnehmen.)

Sonstiges**Sie haben aus Versehen eine Sprache eingestellt, die Sie nicht verstehen.**

- Drücken Sie [MENU/SET], wählen Sie das Menüsymbol [Setup] [].
Drücken Sie dann [MENU/SET] und wählen Sie das Symbol [] zum Einrichten der gewünschten Sprache. (S50)

Wenn der Auslöser halb gedrückt wird, leuchtet gelegentlich eine rote Lampe auf.

- An dunklen Orten leuchtet das AF-Hilfslicht rot auf, um die Scharfstellung auf ein Objekt zu erleichtern.

Das AF-Hilfslicht schaltet sich nicht ein.

- Ist [AF-Hilfslicht] im Menü [Rec] auf [ON] gestellt? (S99)
- In hellen Umgebungen schaltet sich das AF-Hilfslicht nicht ein.

Die Kamera erwärmt sich.

- Das Kameragehäuse kann sich während des Betriebs erwärmen. Dadurch wird weder die Leistung noch die Qualität der Kamera beeinträchtigt.

Das Objektiv macht Klickgeräusche.

- Wenn sich die Helligkeit aufgrund von Änderungen des Zoomfaktors oder Bewegungen der Kamera ändert, macht das Objektiv unter Umständen Klickgeräusche und das angezeigte Bild verändert sich stark. Dies wirkt sich jedoch nicht auf die Aufnahme aus. Das Geräusch entsteht durch die automatische Anpassung der Blende. Dabei handelt es sich nicht um eine Fehlfunktion.

Die Uhr wurde zurückgesetzt.

- Wenn Sie die Kamera längere Zeit nicht verwenden, wird die Uhr unter Umständen zurückgesetzt.
→ Die Meldung [Bitte Uhr einstellen] wird angezeigt. Bitte stellen Sie die Uhr neu ein. (S22)

Werden Aufnahmen mit Zoom gemacht, sind sie leicht verzerrt und die Bereiche rund um das Motiv enthalten keine originalgetreuen Farben.

- Aufgrund der technischen Eigenschaften des Objektivs kann das Motiv je nach Zoomfaktor leicht verzerrt sein oder die Ränder des Motivs können falsche Farben zeigen. Dabei handelt es sich jedoch nicht um eine Fehlfunktion.

Der Zoomvorgang stoppt plötzlich.

- Bei Verwendung des erweiterten optischen Zooms wird der Zoomvorgang vorübergehend unterbrochen. Dabei handelt es sich nicht um eine Fehlfunktion.

Der Zoom lässt sich nicht bis zur maximalen Vergrößerung einstellen.

- Wurde die Kamera auf den Makrozoom-Modus eingestellt? (S63)
Die maximale Zoomvergrößerung im Makrozoom-Modus liegt bei 3× Digitalzoom.

Die aufgezeichneten Dateien werden nicht der Reihe nach nummeriert.

- Nach manchen Einstellungen werden Aufnahmen in Ordnern mit anderen Nummern abgelegt als die zuvor gemachten Aufnahmen.

Die Dateinummern werden mit zuvor verwendeten Nummern aufgezeichnet.

- Wenn Sie den Akku einsetzen oder herausnehmen, bevor dieses Gerät ausgeschaltet wurde, werden der Ordner und die Dateinummern für die Aufnahmen nicht gespeichert. Wenn dieses Gerät wieder eingeschaltet wird und Aufnahmen gemacht werden, können sie unter Dateinummern gespeichert werden, die eigentlich früheren Aufnahmen hätten zugewiesen werden müssen.

Die Karte kann nicht formatiert werden.

- Die Formatierung steht im Intelligenten Automatikmodus nicht zur Verfügung. Wechseln Sie in einen anderen Aufnahmemodus. (S25)

Vorsichtsmaßnahmen

Optimaler Einsatz der Kamera

Halten Sie dieses Gerät möglichst weit von elektromagnetischen Geräten (wie z.B. Mikrowellenherde, Fernseher, Videospiele usw.) entfernt.

- Wenn Sie dieses Gerät auf oder in der Nähe eines Fernsehers verwenden, könnten die Bilder und/oder der Ton des Gerätes durch die Strahlung elektromagnetischer Wellen gestört werden.
- Verwenden Sie dieses Gerät nicht in der Nähe von Mobiltelefonen, da dadurch Geräusche entstehen können, die die Bilder und/oder den Ton negativ beeinflussen.
- Durch Lautsprecher oder große Motoren erzeugte Magnetfelder können bereits aufgezeichnete Daten und die entsprechenden Aufnahmen beschädigen.
- Die Strahlung der elektromagnetischen Wellen könnte dieses Gerät beeinträchtigen und die Bilder und/oder den Ton stören.
- Wenn dieses Gerät nachteilig von einer elektromagnetischen Ausstattung betroffen ist und den korrekten Betrieb einstellt, schalten Sie dieses Gerät aus und nehmen Sie den Akku heraus bzw. trennen Sie den Netzadapter ab. Legen Sie dann den Akku erneut ein bzw. schließen Sie den Netzadapter wieder an und schalten Sie dieses Gerät ein.

Verwenden Sie dieses Gerät nicht in der Nähe von Funkgeräten oder Hochspannungsleitungen.

- Wenn Sie in der Nähe von Funkgeräten oder Hochspannungsleitungen aufnehmen, könnten die aufgenommenen Bilder und/oder der Ton beeinträchtigt werden.

Verwenden Sie ausschließlich die mitgelieferten Kabel.

Wenn Sie mit Sonderzubehör arbeiten, verwenden Sie nur die jeweils mitgelieferten Kabel.

Verwenden Sie keine Verlängerungskabel.

Sprühen Sie keine Insektizide oder flüchtige Chemikalien auf die Kamera.

- Wenn Sie derartige Chemikalien auf die Kamera sprühen, könnte das Kameragehäuse beschädigt werden und die Oberflächenbeschichtung abblättern.

Gegenstände aus Gummi oder Kunststoff dürfen nicht für längere Zeit mit der Kamera in Berührung kommen.

Reinigung

Entfernen Sie vor dem Reinigen der Kamera den Akku oder stecken Sie den Netzstecker aus der Steckdose aus. Trocknen Sie die Kamera dann mit einem trockenen, weichen Tuch ab.

- Wenn die Kamera verschmutzt ist, können Sie sie mit einem feuchten Tuch reinigen. Trocknen Sie die Kamera anschließend mit einem trockenen Tuch nach.
- Verwenden Sie zur Reinigung der Kamera keine Lösungsmittel wie Waschbenzin, Verdünner, Alkohol, Küchenreiniger usw., da diese Mittel das äußere Gehäuse beschädigen oder zum Ablättern der Beschichtung führen können.
- Wenn Sie ein mit Chemikalien getränktes Tuch verwenden, beachten Sie unbedingt die beigelegten Anweisungen.

Hinweise zum Monitor

- Üben Sie keinen zu starken Druck auf den Monitor aus. Die Farbdarstellung könnte ungleichmäßig werden und es könnten Fehlfunktionen auftreten.
- Ist die Kamera beim Einschalten kalt, kann das auf dem Monitor angezeigte Bild zunächst etwas dunkler sein als normal. Wenn die Kamera wärmer wird, wird das Bild aber wieder in normaler Helligkeit angezeigt.

Der Monitorbildschirm wurde mit modernster Technik hergestellt. Dennoch könnten auf dem Bildschirm einige dunkle oder helle Punkte (rot, grün oder blau) zu sehen sein. Dabei handelt es sich nicht um eine Fehlfunktion. Der Monitor besitzt über 99,99% effektive Pixel und nur 0,01% inaktive oder ständig aktive Pixel. Diese Punkte werden nicht auf Bildern im internen Speicher oder auf einer Speicherkarte aufgezeichnet.

Hinweise zum Objektiv

- Falls sich Flüssigkeiten oder Sand auf der Linse befinden, wischen Sie diese mit einem weichen, trockenen Tuch ab.
- Reinigen Sie das verschmutzte Objektiv bei eingezogenem Objektivtubus, indem Sie die Linse vorsichtig mit einem weichen, trockenen Tuch abwischen.
- Öffnen Sie den Objektivschutz nicht mit Gewalt.
- Üben Sie keinen zu starken Druck auf das Objektiv aus.
- Lassen Sie die Kamera niemals so liegen, dass das Objektiv in Richtung Sonne zeigt, da die einfallenden Sonnenstrahlen zu Fehlfunktionen der Kamera führen können. Seien sie besonders vorsichtig, wenn Sie die Kamera im Freien oder in Fensternähe ablegen.

Akku

Die Kamera arbeitet mit einem aufladbaren Lithium-Ionen-Akku. In diesem Akku wird aus einer chemischen Reaktion elektrische Energie gewonnen. Bei zu hoher oder zu niedriger Umgebungstemperatur kann sich die Betriebszeit des Akkus verringern. Nehmen Sie den Akku nach dem Gebrauch stets heraus.

- Geben Sie den entnommenen Akku in einen Kunststoffbeutel und bewahren Sie ihn von Metallgegenständen (Klemmen usw.) entfernt auf.

Wenn Sie den Akku versehentlich fallen lassen, untersuchen Sie das Akkugehäuse und die Kontakte auf Beschädigungen.

- Das Einsetzen eines beschädigten Akkus führt zu Schäden an der Kamera.

Entfernen oder beschädigen Sie nicht das Etikett außen auf dem Akku.

- Bei Verwendung eines Akkus, dessen äußeres Etikett teilweise oder vollständig entfernt wurde oder zerrissen ist, kann zu Funktionsstörungen führen.

Nehmen Sie zu Ausflügen voll geladene Ersatzakkus mit.

- Denken Sie daran, dass die Akkukapazität bei niedrigen Temperaturen, zum Beispiel beim Skifahren, abnimmt.
- Vergessen Sie nicht, auf Reisen den Netzadapter (mitgeliefert) und das USB-Anschlusskabel (mitgeliefert) mitzunehmen, damit Sie Ihren Akku am Zielort aufladen können.

Nicht mehr funktionierende Akkus entsorgen.

- Akkus haben nur eine begrenzte Lebensdauer.
- Werfen Sie Akkus nicht ins Feuer. Es besteht Explosionsgefahr.

Lassen Sie keine metallischen Gegenstände (z.B. Schmuck, Haarnadeln) mit den Kontakten des Akkus in Berührung kommen.

- Dies kann zu Kurzschlüssen und starker Hitzeentwicklung führen. Beim Berühren des Akkus könnten Sie sich schwere Verbrennungen zuziehen.

Netzadapter (mitgeliefert)

- Wenn Sie der Netzadapter (mitgeliefert) in der Nähe eines Radios verwenden, kann der Empfang gestört werden.
Halten Sie den Netzadapter (mitgeliefert) mindestens 1 m von Radios entfernt.
- Während der Verwendung des Netzadapters (mitgeliefert) kann ein Surren zu hören sein. Dabei handelt es sich nicht um eine Fehlfunktion.
- Ziehen Sie das Netzkabel nach Gebrauch aus der Steckdose.
(Wenn Sie es angeschlossen lassen, wird eine geringe Menge Strom verbraucht.)

Karte

Bewahren Sie die Speicherkarte nicht an Orten auf, an denen hohe Temperaturen, starke elektromagnetische Felder oder statische Elektrizität auftreten können. Setzen Sie sie keinem direkten Sonnenlicht aus.

Biegen Sie die Karte nicht und lassen Sie sie nicht fallen.

- Die Karte kann beschädigt und die darauf enthaltenen Daten können beschädigt oder gelöscht werden.
- Bewahren Sie die Karte nach Gebrauch, zur Aufbewahrung und zum Transport in ihrer Hülle oder einer speziellen Tasche auf.
- Achten Sie darauf, dass die Anschlüsse auf der Rückseite der Karte keinem Schmutz, Staub oder Wasser ausgesetzt sind, und berühren Sie die Anschlüsse nicht mit den Fingern.

Hinweise zur Weitergabe der Speicherkarte an Dritte oder zur Entsorgung

Durch "Formatieren" oder "Löschen" mit der Kamera oder auf einem PC werden lediglich die Daten der Dateiverwaltung geändert. Die Daten auf der Speicherkarte werden dadurch nicht vollständig gelöscht.

Es wird empfohlen, die Karte mechanisch zu zerstören oder die Daten auf der Karte anhand eines allgemein erhältlichen Programms zum Löschen von Computerdaten vollständig zu entfernen, bevor Sie die Karte an Dritte weiterreichen oder entsorgen. Für die Verwaltung der Daten auf der Speicherkarte ist der Nutzer verantwortlich.

Hinweise zu persönlichen Daten

Wenn Sie im Babymodus einen Namen oder einen Geburtstag festlegen, werden die persönlichen Informationen in der Kamera und dem aufgenommenen Bild gespeichert. Zum Schutz der persönlichen Informationen wird empfohlen, ein Wi-Fi-Passwort einzurichten. (S152)

Haftungsausschluss

- Alle Daten, also auch persönliche Daten, können durch fehlerhafte oder versehentliche Bedienschritte, statische Elektrizität, Unfälle, Fehlfunktionen, Reparaturen und andere Maßnahmen verändert oder gelöscht werden.
- Beachten Sie, dass Panasonic keinerlei Haftung für unmittelbare Schäden oder Folgeschäden übernimmt, die auf die Änderung oder Vernichtung von Daten und persönlichen Informationen zurückzuführen sind.

Bei Reparaturen, Weitergabe an Dritte oder Entsorgung

- Setzen Sie alle Einstellungen zurück, um die persönlichen Daten zu schützen. (S48)
- Nachdem Sie eine Kopie der persönlichen Informationen angelegt haben, löschen Sie mit [Wi-Fi-Einst.zurücks.] (S48) Informationen, wie persönliche Informationen und WLAN-Verbindungseinstellungen, die Sie in der Kamera gespeichert haben.
- Wenn sich Aufnahmen auf dem integrierten Speicher befinden, kopieren Sie diese Aufnahmen auf die Speicherkarte (S121), bevor Sie – falls erforderlich – den integrierten Speicher (S50) formatieren.
- Nehmen Sie die Speicherkarte aus der Kamera, wenn Sie eine Reparatur beauftragen.
- Bei einer Reparatur werden der integrierte Speicher und die Einstellungen unter Umständen auf die werkseitigen Voreinstellungen zurückgesetzt.
- Wenden Sie sich an den Händler, bei dem Sie die Kamera erworben haben, oder an Panasonic, wenn die oben genannten Bedienvorgänge aufgrund von Fehlfunktionen nicht möglich sind.

Wenn Sie die Speicherkarte an Dritte weitergeben oder entsorgen, informieren Sie sich unter "Hinweise zur Weitergabe der Speicherkarte an Dritte oder zur Entsorgung" oben.

Beim Hochladen von Bildern an WEB-Dienste

- Bilder können Informationen enthalten, über die einzelne Personen identifiziert werden können, wie z.B. Titel, Aufnahmedaten und Ortsinformationen. Überprüfen Sie dies beim Hochladen von Bildern auf WEB-Dienste sorgfältig und laden Sie dann hoch.

Wenn die Kamera längere Zeit nicht in Gebrauch ist

- Bewahren Sie den Akku an einem kühlen und trocknen Ort mit einer relativ gleichbleibenden Temperatur auf: [Empfohlene Temperatur: 15 °C bis 25 °C, Empfohlene Luftfeuchtigkeit: 40%RH bis 60%RH]
- Nehmen Sie Akku und Speicherkarte immer aus der Kamera.
- Bleibt der Akku in der Kamera, entlädt er sich auch bei ausgeschalteter Kamera. Dadurch kann sich der Akku so stark entladen, dass er auch nach dem Aufladen unbrauchbar bleibt.
- Wir empfehlen, längere Zeit nicht benutzte Akkus einmal jährlich aufzuladen. Nehmen Sie den Akku aus der Kamera und lagern Sie ihn nach dem vollständigen Aufladen ordnungsgemäß.
- Wenn Sie die Kamera in einem geschlossenen Schrank oder Fach aufbewahren, sollten Sie sie zusammen mit einem Entfeuchtungsmittel (Silikagel) lagern.

Hinweise zu den Bilddaten

- Die aufgenommenen Daten können beschädigt werden oder verloren gehen, wenn die Kamera durch unsachgemäße Behandlung beschädigt wird. Panasonic haftet nicht für Schäden durch den Verlust aufgezeichneter Daten.

Hinweise zu Dreibein- und Einbeinstativen

- Achten Sie bei Verwendung eines Stativs darauf, dass dieses einen sicheren Stand hat, bevor Sie die Kamera anbringen.
- Wenn Sie ein Stativ verwenden, können Sie unter Umständen die Speicherkarte oder den Akku nicht herausnehmen.
- Achten Sie darauf, dass die Schraube am Stativ beim Befestigen oder Abnehmen gerade und nicht abgewinkelt steht. Die Schraube an der Kamera könnte durch zu starke Kräfte beim Drehen beschädigt werden. Auch das Kameragehäuse und das Typenschild könnten beschädigt bzw. verkratzt werden, wenn die Kamera zu fest auf das Stativ geschraubt wird.
- Beachten Sie auch die Bedienungsanleitung des Stativs.

- SDXC Logo ist ein Markenzeichen von SD-3C, LLC.
- HDMI, das HDMI-Logo und "High-Definition Multimedia Interface" sind Marken bzw. eingetragene Marken von HDMI Licensing LLC in den USA und anderen Ländern.
- QuickTime und das QuickTime Logo sind Handelszeichen oder registrierte Handelszeichen der Apple Inc., welche unter Lizenz verwendet werden.
- iPhoto, iTunes, Mac und Mac OS sind Markenzeichen von Apple Inc., registriert in den Vereinigten Staaten von Amerika und in anderen Ländern.
- Microsoft, Windows, Windows Vista und Windows Live sind entweder eingetragene Markenzeichen oder Markenzeichen von Microsoft Corporation in den Vereinigten Staaten von Amerika und/oder in anderen Ländern.
- App Store ist eine Dienstleistungsmarke von Apple Inc.
- Android und Google Play sind Handelszeichen oder registrierte Handelszeichen der Google Inc.
- Das Wi-Fi CERTIFIED-Logo ist eine Zertifizierungsmarke der Wi-Fi Alliance.
- Das Logo Wi-Fi Protected Setup ist ein Zeichen von Wi-Fi Alliance.
- "Wi-Fi", "Wi-Fi Protected Setup", "WPA" und "WPA2" sind Warenzeichen oder eingetragene Markenzeichen von Wi-Fi Alliance.
- QR-Code ist ein eingetragenes Warenzeichen von DENSO WAVE INCORPORATED.
- Andere Namen von Systemen oder Produkten welche in dieser Bedienungsanleitung genannt werden, sind normalerweise Warenzeichen oder eingetragene Warenzeichen der Hersteller dieser Produkte oder Systeme.



Dieses Produkt wird unter der "AVC Patent Portfolio License" für die persönliche und nicht kommerzielle Nutzung durch einen Endverbraucher lizenziert. Im Rahmen dieser Lizenz darf der Endverbraucher (i) Videomaterial nach dem AVC-Standard ("AVC Video") codieren und/oder (ii) AVC-Videomaterial decodieren, das von einem Endverbraucher im Rahmen persönlicher und nicht kommerzieller Aktivitäten codiert wurde, und/oder AVC-Videomaterial decodieren, das von einem Videoanbieter bezogen wurde, der für die Bereitstellung von AVC-Videomaterial lizenziert wurde. Für alle anderen Verwendungen wird weder eine Lizenz erteilt, noch darf diese impliziert werden. Weitere Informationen erhalten Sie bei MPEG LA, LLC. Siehe <http://www.mpegla.com> .

Entsorgung von Altgeräten und Batterien

Nur für die Europäische Union und Länder mit Recyclingsystemen



Dieses Symbol, auf den Produkten, der Verpackung und/oder den Begleitdokumenten, bedeutet, dass gebrauchte elektrische und elektronische Produkte sowie Batterien nicht in den allgemeinen Hausmüll gegeben werden dürfen.

Bitte führen Sie alte Produkte und verbrauchte Batterien zur Behandlung, Aufarbeitung bzw. zum Recycling gemäß den gesetzlichen Bestimmungen den zuständigen Sammelpunkten zu.

Indem Sie diese Produkte und Batterien ordnungsgemäß entsorgen, helfen Sie dabei, wertvolle Ressourcen zu schützen und eventuelle negative Auswirkungen auf die menschliche Gesundheit und die Umwelt zu vermeiden.

Für mehr Informationen zu Sammlung und Recycling, wenden Sie sich bitte an Ihren örtlichen Abfallentsorgungsdienstleister.

Gemäß Landesvorschriften können wegen nicht ordnungsgemäßer Entsorgung dieses Abfalls Strafgeelder verhängt werden.

Hinweis für das Batteriesymbol (Symbol unten):

Dieses Symbol kann in Kombination mit einem chemischen Symbol abgebildet sein. In diesem Fall erfolgt dieses auf Grund der Anforderungen derjenigen Richtlinien, die für die betreffende Chemikalie erlassen wurden.

