

Canon

SELPHY CP900

COMPACT PHOTO PRINTER

Benutzerhandbuch des Druckers

DEUTSCH

- Lesen Sie sich dieses Handbuch einschließlich des Abschnitts „Sicherheitsvorkehrungen“ gut durch, bevor Sie den Drucker verwenden.
- Lesen Sie sich dieses Handbuch aufmerksam durch, um Fehler bei der Bedienung des Druckers zu vermeiden.
- Bewahren Sie dieses Handbuch so auf, dass Sie in Zukunft schnell darauf zugreifen können.

Lieferumfang

Überprüfen Sie, ob die folgenden Teile im Lieferumfang des Druckers enthalten sind. Verwenden Sie hierfür die Kästchen .

Wenden Sie sich an den Händler, von dem Sie den Drucker erworben haben, falls etwas fehlen sollte.

SELPHY-Drucker



Kompakt-Netzadapter
CA-CP200 B

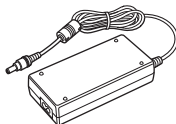

Netzkabel



Papierkassette
(Postkartenformat)
PCP-CP400

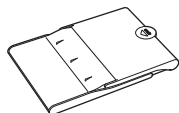

CD-ROM SELPHY CP900
Solution Disk



Benutzerhandbuch des
Druckers
(dieses Handbuch)



Canon-Garantiebroschüre



Tintenpatronen und Papier (separat erhältlich)

Für die Verwendung des Druckers muss zuvor ein Farbtintenpatrone/Papier-Set erworben werden (separat erhältlich).

Farbtintenpatrone/Papier-Set			Erforderliche Papierkassette
Produktname	Papierformat	Anzahl der möglichen Ausdrucke	
Farbtintenpatrone/Papier-Set KP-361P (Postkartenformat)	Postkartenformat	36	Papierkassette PCP-CP400 (im Lieferumfang von SELPHY enthalten)
Farbtintenpatrone/Papier-Set KP-721N (Fotopapier)		72	
Farbtintenpatrone/Papier-Set KP-1081N (Fotopapier)		108	
Farbtintenpatrone/Papier-Set KC-361P	Kreditkartenformat	36	Papierkassette PCC-CP400*
Farbtintenpatrone/Aufkleber-Set KC-181F (ganzseitige Etiketten)		18	
Farbtintenpatrone/Aufkleber-Set KC-181L (Bogen mit acht Etiketten)		18	
Farbtintenpatrone/Quadratisches Aufkleber-Set KC-181S (rechteckige Aufkleber)		18	

* Mit Farbtintenpatrone/Papier-Set separat erhältlich.

Bestimmte Zubehörteile sind in einigen Ländern möglicherweise nicht erhältlich.

Wichtige Informationen vorab

- Die mit diesem Gerät gedruckten Bilder sind für den persönlichen Gebrauch vorgesehen. Drucken Sie keine Bilder, die urheberrechtlich geschützt sind, ohne vorher eine diesbezügliche Erlaubnis des Inhabers des Urheberrechts einzuholen.
- Die Garantiebestimmung dieses Geräts gilt nur in dem Land, in dem das Gerät verkauft wurde. Sollte ein Problem mit dem Gerät bei einer Verwendung im Ausland auftreten, müssen Sie zum Erheben von Garantieansprüchen beim Canon-Kundendienst zunächst in das Land zurücksenden, in dem Sie das Gerät erworben haben.
- Der LCD-Monitor wird mittels hochpräziser Produktionstechniken hergestellt. Mehr als 99,99 % der Pixel funktionieren gemäß ihrer Spezifikation. Es kann jedoch vorkommen, dass einige Pixel mitunter versehentlich aufleuchten oder als rote oder schwarze Punkte erscheinen. Dabei handelt es sich nicht um eine Funktionsstörung. Auch hat dies keinerlei Auswirkungen auf die gedruckten Bilder.
- Der LCD-Monitor ist unter Umständen mit einer dünnen Kunststoffolie gegen Verkratzen während des Transports geschützt. Entfernen Sie diese Folie ggf. vor Verwendung des Druckers.

In diesem Handbuch verwendete Konventionen

- Dieser Drucker wird als „SELPHY-Drucker“ oder „Drucker“ bezeichnet.
- Die Tasten des SELPHY-Druckers werden im Text als Symbole dargestellt. Ausführliche Informationen finden Sie unter „Bedienfeld“ (S. 6).
- Der auf dem Bildschirm angezeigte Text wird in eckigen Klammern [] dargestellt.
- ⓘ : Weist auf wichtige Hinweise hin.
- 📌 : Weist auf Tipps und zusätzliche Informationen hin.
- (S. xx): Zeigt an, wo Sie weitere Informationen erhalten können. xx: Zeigt die Seitenzahl an.
- In diesem Handbuch wird davon ausgegangen, dass für alle Funktionen die Standardeinstellungen verwendet werden.
- Die verschiedenen Speicherkartentypen, die für diesen Drucker verwendet werden können, werden als „Speicherkarten“ bezeichnet.

Inhalt

Lieferumfang	2	Drucken über WLAN	25
Tintenpatronen und Papier (separat erhältlich)	2	Vor der Verwendung von WLAN	26
Wichtige Informationen vorab	3	Kommunikationsmodus auswählen	28
In diesem Handbuch verwendete Konventionen	3	Drucken im Ad-hoc-Modus	29
Sicherheitsvorkehrungen	4	Drucken im Infrastruktur-Modus	31
Aufstellen des SELPHY-Druckers	5	Drucken von Bildern von Ihrem Computer	35
Überblick über die Komponenten	6	Weitere Funktionen von WLAN	41
Auf dem Bildschirm angezeigte Informationen	7	Mithilfe eines Kabels mit anderen Geräten verbinden	43
Erste Schritte	7	Drucken von Bildern über Ihren Computer	44
Einstellen der Anzeigesprache	11	Drucken von Bildern über Ihre Digitalkamera	46
Speicherkarten, die Sie verwenden können	12	Anhang	47
Für den Druck geeignete Bilder	12	Drucken an Orten ohne Stromanschluss	48
Auswählen und Drucken von Bildern	13	Fehlersuche	49
Drucken aller Bilder	16	Technische Daten	52
Aufbewahren der gedruckten Bilder	17	Umgang mit SELPHY	54
Reinigen des Druckers nach dem Druckvorgang	17		
Beschneiden und Drucken von Bildern	18		
Drucken von Passfotos	19		
Drucken von Bildern mit verschiedenen Druckmöglichkeiten	20		

Sicherheitsvorkehrungen

- Stellen Sie vor Inbetriebnahme des Geräts sicher, dass Sie sich über die nachfolgenden Sicherheitsmaßnahmen informieren. Achten Sie stets darauf, dass das Gerät ordnungsgemäß bedient wird.
- Die auf den folgenden Seiten erläuterten Sicherheitsvorkehrungen sollen verhindern, dass Sie selbst oder andere Personen zu Schaden kommen oder Schäden am Gerät entstehen.
- Lesen Sie außerdem die Anleitungen des separat erworbenen Zubehörs, das Sie verwenden.



Warnhinweis

Weist auf die Möglichkeit von schweren Verletzungen oder Tod hin.

- **Bewahren Sie dieses Gerät für Kinder und Kleinkinder unzugänglich auf.**

Es besteht Erstickungsgefahr, wenn ein Kind sich das Netzkabel aus Versehen um den Hals legt.

- **Verwenden Sie nur empfohlene Stromversorgungen.**
- **Versuchen Sie nicht, das Gerät auseinander zu bauen, Änderungen daran vorzunehmen oder es Wärme auszusetzen.**
- **Lassen Sie das Gerät nicht fallen und vermeiden Sie die Einwirkung starker Kräfte oder Stöße auf das Gerät.**
- **Zur Vermeidung von Verletzungen dürfen Sie das Innere eines fallengelassenen oder beschädigten Druckers niemals berühren.**
- **Stellen Sie die Verwendung des Geräts sofort ein, wenn Rauch austritt, ein seltsamer Geruch wahrzunehmen ist oder ein anderes ungewöhnliches Verhalten auftritt.**
- **Verwenden Sie zum Reinigen des Geräts keine organischen Lösungsmittel wie Alkohol, Benzin oder Verdüner.**
- **Lassen Sie das Gerät nicht mit Wasser (z. B. Meereswasser) oder anderen Flüssigkeiten in Berührung kommen.**
- **Achten Sie darauf, dass keine Flüssigkeiten oder Fremdkörper in den Drucker gelangen.**

Ansonsten besteht Stromschlag- oder Brandgefahr.

Wenn das Gerät mit einer Flüssigkeit in Berührung kommt, ziehen Sie den Netzstecker aus der Steckdose, und wenden Sie sich an den Händler oder an den Canon-Kundendienst.

- **Berühren Sie während eines Gewitters keinesfalls den Drucker oder den Netzstecker.**

Ansonsten besteht Stromschlag- oder Brandgefahr. Beenden Sie sofort den Betrieb des Geräts, und entfernen Sie sich vom Gerät.

- **Ziehen Sie das Netzkabel in regelmäßigen Abständen aus der Steckdose, und entfernen Sie Staub und Schmutz, der sich auf dem Stecker, außen auf der Steckdose und im Bereich um die Steckdose angesammelt hat, mit einem trockenen Tuch.**
- **Berühren Sie das Netzkabel nicht mit nassen Händen.**
- **Überschreiten Sie bei der Verwendung des Geräts nicht die angegebene Nennkapazität der Steckdose oder des Anschlusszubehörs. Verwenden Sie das Netzkabel oder den Stecker nicht, wenn diese beschädigt oder nicht vollständig eingesteckt sind.**
- **Vermeiden Sie den Kontakt von Schmutz oder Metallgegenständen (z. B. Nadeln oder Schlüssel) mit den Anschlüssen oder dem Netzstecker.**
- **Zerschneiden, beschädigen und modifizieren Sie niemals das Netzkabel, und legen Sie keine schweren Gegenstände darauf.**

Ansonsten besteht Stromschlag- oder Brandgefahr.

- **Verwenden Sie zur Wiedergabe der mitgelieferten CD-ROMs keinen CD-Player, der Daten-CD-ROMs nicht unterstützt.**

Bei der Wiedergabe der CD-ROMs in einem Audio-CD-Player können die Lautsprecher beschädigt werden. Werden Daten-CD-ROMs über Kopfhörer wiedergegeben, kann die hohe Lautstärke außerdem Hörschäden verursachen.



Vorsicht

Weist auf die Möglichkeit von Verletzungen hin.

- **Fassen Sie nicht in das Innere des Druckers.**
- **Stellen Sie den SELPHY-Drucker in einer sicheren Umgebung auf, um ein Stolpern über das Netzkabel zu vermeiden.**

Dies kann zu Verletzungen oder einer Beschädigung des Druckers führen.

- **Verwenden oder lagern Sie den Drucker nach Möglichkeit nicht in folgenden Umgebungen.**
 - Umgebungen mit starker Sonneneinstrahlung.
 - Umgebungen mit über 40 °C.
 - Feuchte oder staubige Orte.
 - Orte, an denen starke Erschütterungen auftreten.

Dies könnte den Drucker oder Adapter aufheizen und beschädigen, was zu elektrischen Schlägen, Verbrennungen, Verletzungen oder Bränden führen kann.

Hohe Temperaturen können eine Verformung des Adapters oder Druckergehäuses verursachen.

Vorsicht

Weist auf die Möglichkeit von Schäden am Gerät hin.

- **Trennen Sie das Netzkabel von der Steckdose, wenn Sie den Drucker nicht verwenden.**
- **Bewahren Sie bei der Verwendung des Geräts keine Gegenstände, z. B. Kleidung, auf der Oberseite des Druckers auf.**

Bleibt das Gerät über längere Zeiträume an die Steckdose angeschlossen, kann es zu Hitzebildung oder Verformungen kommen. Dies könnte ein Feuer zur Folge haben.

- **Verwenden Sie niemals ein bereits bedrucktes Blatt zum Drucken, selbst wenn es nur teilweise bedruckt ist, wie in der Abbildung gezeigt.**

Durch das Wiederverwenden von bedrucktem Papier kann die Farbfolie an dem Papier festkleben oder einen Papierstau verursachen und den Drucker beschädigen.

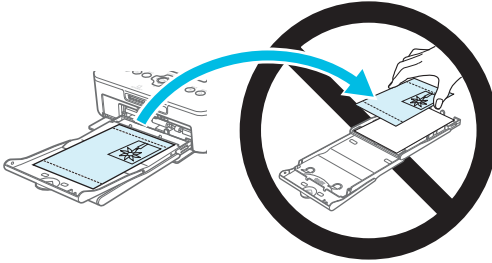

- **Ziehen Sie während des Druckvorgangs niemals den Netzstecker.**

Sollten Sie den Drucker versehentlich ausgeschaltet haben, schalten Sie ihn wieder ein und warten Sie, bis er das Papier ausgegeben hat. Wenden Sie sich bei einem Papierstau an Ihren Händler oder an den Canon-Kundendienst. Versuchen Sie nicht, einen Papierstau unter Kraftanwendung zu lösen. Dies könnte den Drucker beschädigen.

- **Verwenden Sie den Drucker nicht in der Nähe von Geräten, die Magnetfelder erzeugen oder an staubigen Orten.**

Dies könnte den Drucker beschädigen oder zu Fehlfunktionen des Druckers führen.

Aufstellen des SELPHY-Druckers

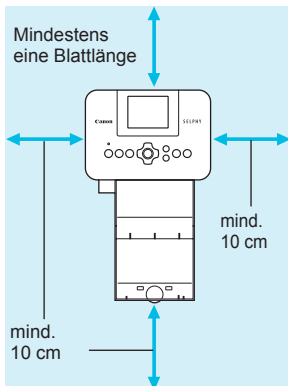

- Stellen Sie den SELPHY-Drucker auf eine stabile und ebene Oberfläche, beispielsweise auf einen Tisch. Stellen Sie den Drucker nie auf eine instabile oder schräge Fläche.
- Sorgen Sie für einen Abstand von mindestens 1 m zwischen dem SELPHY-Drucker und Geräten, die elektromagnetische Strahlen oder starke Magnetfelder erzeugen.
- Stellen Sie sicher, dass um den SELPHY-Drucker ein Freiraum von mindestens 10 cm vorhanden ist.
- Das Papier wird während des Druckvorgangs in den SELPHY-Drucker eingezogen und wieder ausgegeben. Stellen Sie daher sicher, dass vor und hinter dem Drucker ein Freiraum von mindestens einer Blattlänge vorhanden ist.



- Verwenden Sie den SELPHY-Drucker nicht in der Nähe von Geräten, die Magnetfelder erzeugen oder an staubigen Orten. Dies könnte den Drucker beschädigen oder zu Fehlfunktionen des Druckers führen.
- Stellen Sie das Gerät nicht in der Nähe von Fernseh- und Radiogeräten auf. Die Nichtbeachtung dieses Hinweises kann zu Fehlfunktionen des Druckers führen.

Überblick über die Komponenten

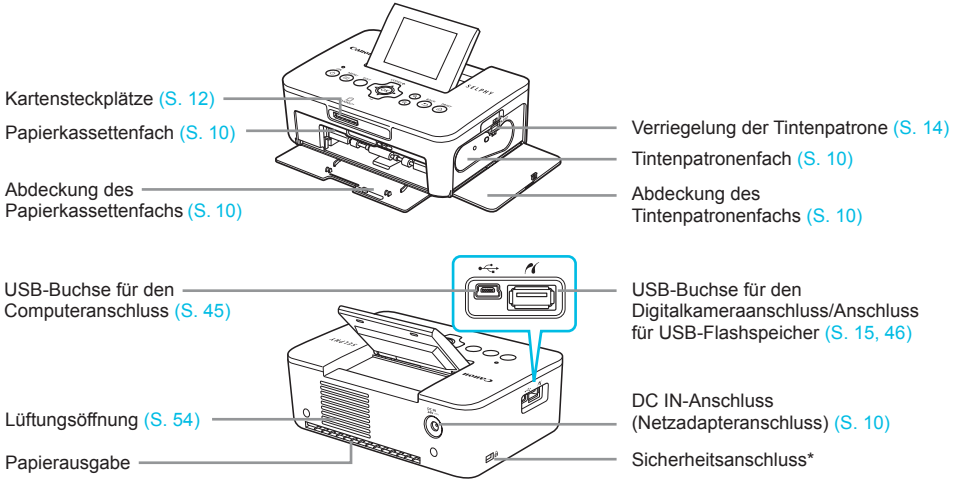

* An diesem Anschluss können Diebstahlsicherungen, z. B. ein Kensington-Schloss, angebracht werden.

Bedienfeld

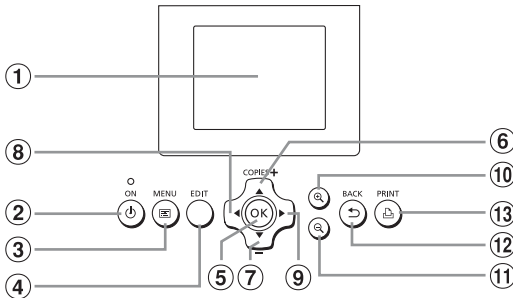

In diesem Handbuch verwendete Symbole	Bezeichnung	Funktion
①	– Bildschirm (LCD-Monitor)	Zeigt Bilder, Einstellungsbildschirme oder Fehlermeldungen (S. 51) an.
②	⏻ ON-Taste	Schaltet den SELPHY-Drucker ein oder aus (S. 11).
③	☰ MENU-Taste	Zeigt den Menübildschirm an (S. 11).
④	– EDIT-Taste	Zeigt das Schneidemenü an und dreht den Beschnittrahmen.
⑤	OK OK-Taste	Bestätigt den ausgewählten Eintrag.
⑥	▲ Nach oben/+ COPIES-Taste	Legt die Anzahl der Ausdrücke fest, wählt die gewünschte Option aus.
⑦	▼ Nach unten/- COPIES-Taste	
⑧	◀ Nach-links-Taste	Wechselt zwischen Bildern, ändert Einstellungen.
⑨	▶ Nach-rechts-Taste	
⑩	🔍 Taste vergrößern	Wechselt die Anzeige, vergrößert den Beschnittrahmen.
⑪	🔍 Taste verkleinern	Wechselt die Anzeige, verkleinert den Beschnittrahmen.
⑫	↶ BACK-Taste	Keht zum vorherigen Bildschirm zurück (S. 20), bricht den Druckvorgang ab (S. 14).
⑬	🖨️ PRINT-Taste	Startet den Druckvorgang (S. 14).

Auf dem Bildschirm angezeigte Informationen



Wechseln der Bildschirmanzeige

Sie können das Bild im Vollbildmodus anzeigen, indem Sie die Taste drücken. Zudem wird ein Rahmen zur Kennzeichnung des druckbaren Bereichs angezeigt.

Sie können 4 Bilder auf dem Bildschirm anzeigen, indem Sie auf die Taste drücken.

Erste Schritte

Vorbereitung des Bilderdrucks: Ein Farbtintenpatrone/Papier-Set im Postkartenformat (separat erhältlich) (S. 2) wird als Beispiel verwendet; der Vorgang zur Vorbereitung ist jedoch derselbe für andere Größen.

Achten Sie drauf, dass kein Staub auf das Papier gelangt, da dies Linienbildung auf den gedruckten Bildern verursachen oder den Drucker beschädigen kann (S. 5).

Vorbereiten der Tintenpatrone

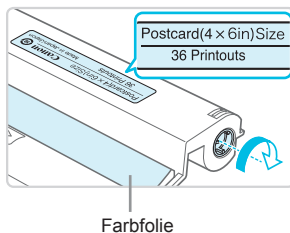

Überprüfen Sie die Farbtintenpatrone und die Farbfolie.

- Halten Sie die Farbtintenpatrone so, dass Sie die Farbfolie nicht berühren und überprüfen Sie, ob das Format des zu druckenden Papiers mit dem Papierformat übereinstimmt, das auf der Farbtintenpatrone angegeben ist (Postcard (4x6in) Size, Card Size, usw.).
- Achten Sie darauf, dass die Farbfolie straff gespannt ist. Wenn die Farbfolie nicht gespannt ist, drehen Sie die Transportrolle wie in der Abbildung beschrieben, um sie zu spannen, da die Farbfolie sonst beim Einsetzen in den SELPHY-Drucker reißen könnte.



- Achten Sie drauf, die Farbfolie nicht zu berühren, die Tintenpatrone nicht mit nassen Händen zu berühren und keinen Staub oder Schmutz auf die Farbfolie gelangen zu lassen. Schmutz und Wassertropfen können zu Linienbildung auf Bildern, schlechter Druckqualität, Rissen in der Farbfolie oder Fehlfunktionen des Druckers führen (S. 5).
- Drehen Sie beim Spannen die Transportrolle ohne Kraft. Durch Kraftanwendung können Risse in der Farbfolie entstehen oder die Farbfolie vor Abschluss des Bilderdrucks zur Neige gehen, was ein Übrigbleiben von Papier zur Folge hätte.
- Aufgebrauchte Farbtintenpatronen sollten nicht wiederverwendet werden, da dies den Drucker beschädigen oder zu Fehlfunktionen des Druckers führen könnte.

Vorbereiten der Papierkassette

1

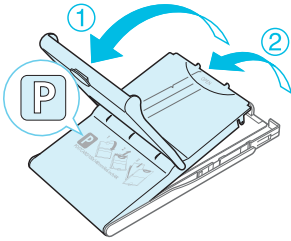

Überprüfen Sie das Papierformat.

- Überprüfen Sie, ob die vorbereitete Tintenpatrone mit dem auf der Papierkassette angegebenen Papierformat (POSTCARD (4x6in), CARD SIZE, usw.) übereinstimmt.

2

Öffnen Sie die Abdeckung.

- Es sind zwei Abdeckungen vorhanden. Öffnen Sie zunächst die Außenabdeckung ①, und öffnen Sie anschließend die Innenabdeckung ②.

3

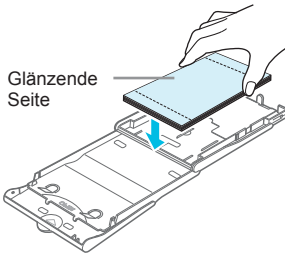

Legen Sie das Papier ein.

- Legen Sie das Papier in die Papierkassette ein, die Sie vorbereitet haben.
- Sie können maximal bis zu 18 Bogen in die Papierkassette einlegen. Das Einlegen von mehr als 18 Bogen kann zu Schäden oder Fehlfunktionen des Druckers führen.
- Halten Sie das Papier wie in der Abbildung beschrieben, und legen Sie es mit der glänzenden Seite nach oben ein. (Berühren Sie die zu bedruckende Seite (glänzende Seite) des Papiers nicht mit den Fingern. Dies kann zu verschmutzten Ausdrucken führen.)
- Sollte der Papierstapel ein Schutzblatt enthalten, entfernen Sie dieses, und legen Sie nur den Papierstapel in die Kassette ein.
- Legen Sie Papier im Postkartenformat mit einem Briefmarkenfeld so ein, dass das Briefmarkenfeld in die in der Abbildung beschriebene Richtung zeigt.

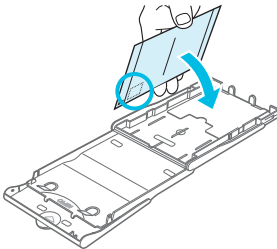

4

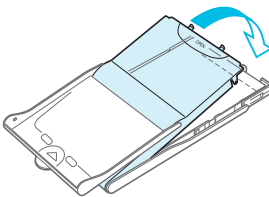

Schließen Sie die Abdeckung.

- Schließen Sie die Innenabdeckung, bis sie vollständig einrastet. Die Außenabdeckung muss während des Druckvorgangs geöffnet bleiben.



- Verwenden Sie nur das in den Farbtintenpatrone/Papier-Sets von Canon enthaltene Spezialpapier für die Drucker der SELPHY CP-Serie. Sie können kein normales Druckpapier, keine normalen Postkarten oder spezielles Papier für Drucker der SELPHY ES-Serie verwenden.
- Folgende Aktionen sollten niemals ausgeführt werden. Dies könnte den Drucker beschädigen oder zu Fehlfunktionen des Druckers führen:
 - Papier verkehrt herum einlegen (die glänzende Seite ist die zu bedruckende Seite)
 - Knicken oder Trennen des Papiers an der Perforation vor dem Druckvorgang
 - Verwenden von Etikettenbogen, die sich ablösen oder bereits teilweise abgelöst sind
 - Beschreiben von Bogen vor dem Druckvorgang
 - Wiederverwenden von Blättern zum Drucken auf den unbedruckten Stellen (S. 5).
- Berühren Sie nicht die Federn der Papierkassette. Wenn die Federn verbogen oder deformiert sind, wird das Papier nicht korrekt vom SELPHY-Drucker eingezogen.
- Bei Papierkassetten in Kreditkartengröße ist eine der Federn in der Mitte an der oberen Seite angebracht.
- Achten Sie drauf, die zu bedruckende Seite (glänzende Seite) des Papiers nicht zu berühren, das Papier nicht mit nassen Händen zu berühren und keinen Staub oder Schmutz auf das Papier gelangen zu lassen. Schmutz und Wassertropfen können zu Linienbildung auf Bildern, schlechter Druckqualität oder Beschädigungen des Druckers führen (S. 5).

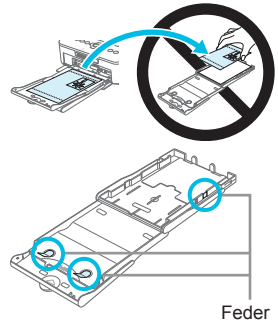

Einsetzen der Staubschutzabdeckung

Durch das Einsetzen der Staubschutzabdeckung DPC-CP100 können Sie verhindern, dass sich Staub und Schmutz auf dem Papier ansammeln. In einigen Ländern wird unter Umständen keine Staubschutzabdeckung mitgeliefert. Erwerben Sie sie bei Bedarf separat.

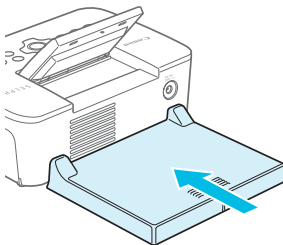

- Setzen Sie die Staubschutzabdeckung wie in der Abbildung beschrieben ein.



- An sehr staubigen oder schmutzigen Orten kann die Staubschutzabdeckung möglicherweise die Ansammlung von Staub und Schmutz auf dem Papier nicht verhindern, wählen Sie daher einen sauberen Ort zur Verwendung des SELPHY-Druckers aus.



- Bewahren Sie die Staubschutzabdeckung in einer Hülle auf, um sie bei Nichtverwendung vor Staub zu schützen.

Einsetzen der Tintenpatrone und Papierkassette

1

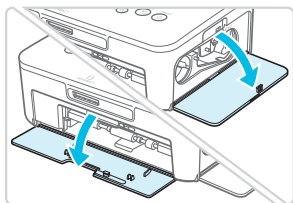

Öffnen Sie die Abdeckungen.

- Öffnen Sie die Abdeckungen für das Tintenpatronen- und das Papierkassettenfach.

2

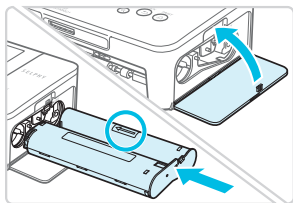

Setzen Sie die Tintenpatrone ein.

- Setzen Sie die Tintenpatrone in der Richtung des Pfeils auf der Patrone ein, bis sie vollständig eingeschoben und eingerastet ist.
- Schließen Sie die Abdeckung des Tintenpatronenfachs.

3

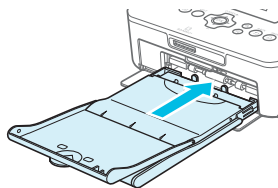

Setzen Sie die Papierkassette ein.

- Stellen Sie sicher, dass die Außenabdeckung geöffnet ist (S. 8), und setzen Sie die Papierkassette vollständig in das Fach ein.

Anschließen des Netzkabels

1

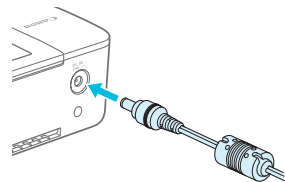

Stecken Sie das Adapterkabel in den SELPHY-Drucker.

- Stellen Sie sicher, dass Sie das Kabel des Netzadapters vollständig in den SELPHY-Drucker stecken.

2

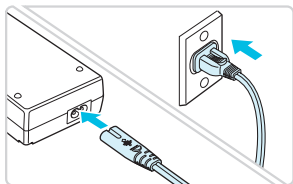

Schließen Sie das Netzkabel an.

- Schließen Sie zunächst das Netzkabel an den Kompakt-Netzadapter an. Stecken Sie anschließend das andere Ende des Kabels in eine Steckdose.



Einstellen der Anzeigesprache

Sie können die Sprache für die auf dem LCD-Monitor angezeigten Menüs und Meldungen ändern. Standardmäßig ist Englisch eingestellt.

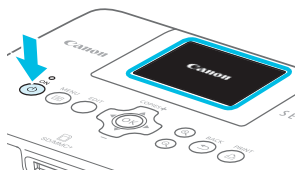
1



Schalten Sie den SELPHY-Drucker ein.

- Drücken Sie auf die Taste , und halten Sie sie gedrückt, bis der links abgebildete Bildschirm angezeigt wird.
- Um den Drucker auszuschalten, drücken Sie die Taste , und lassen Sie sie los, sobald die Anzeige wechselt.

2

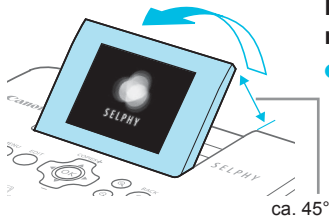

Klappen Sie den Bildschirm (LCD-Monitor) nach oben.

- Klappen Sie den LCD-Monitor maximal 45° nach oben, da sonst ein Schaden oder eine Fehlfunktion entstehen kann.

3



Zeigen Sie den Einstellungsbildschirm an.

- Drücken Sie die Taste .
- Drücken Sie die Tasten  , um [Einstellungen ändern] auszuwählen, und drücken Sie dann die Taste **OK**.

4





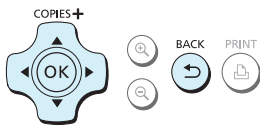

Zeigen Sie den Bildschirm für die Spracheinstellung an.

- Drücken Sie die Tasten  , um [ Sprache] auszuwählen, und drücken Sie dann die Taste **OK**.



5



Wählen Sie eine Sprache aus.

- Drücken Sie die Tasten   , um eine Sprache auszuwählen, und drücken Sie dann die Taste **OK**.
- Sie können zu Schritt 2 zurückkehren, indem Sie die Taste  zweimal drücken.

Speicherkarten, die Sie verwenden können

Speicherkarten, die ohne Adapter verwendet werden können	Speicherkarten für eine Verwendung mit Adapter (im Handel erhältlich)
<ul style="list-style-type: none">● SD-Speicherkarte● SDHC-Speicherkarte● SDXC-Speicherkarte  <ul style="list-style-type: none">● MultiMediaCard● MMCplus-Karte● HC MMCplus-Karte	<ul style="list-style-type: none">● miniSD-Speicherkarte● miniSDHC-Speicherkarte  <ul style="list-style-type: none">● microSD-Speicherkarte● microSDHC-Speicherkarte● microSDXC-Speicherkarte● RS-MMC-Karte *● MMCmobile-Karte● MMCmicro-Karte

* „RS-MMC“ ist die Abkürzung für „Reduced-Size Multi Media Card“.



- Bei Speicherkarten, für die ein Adapter erforderlich ist, setzen Sie zuerst die Speicherkarte in den Adapter und anschließend den Adapter in den entsprechenden Kartensteckplatz ein. Wenn Sie die Speicherkarte ohne den entsprechenden Adapter in einen Kartensteckplatz einsetzen, können Sie sie möglicherweise nicht mehr aus dem Drucker entfernen.
- Verwenden Sie eine Speicherkarte, die in dem Gerät formatiert wurde, mit dem die Bilder aufgenommen wurden. Eine auf einem Computer formatierte Speicherkarte wird möglicherweise nicht erkannt.



- Informationen zur Verwendung der Speicherkarte und des Adapters finden Sie im entsprechenden Benutzerhandbuch.

Informationen über USB-Flashspeicher

Sie können Bilder von einem handelsüblichen USB-Flashspeicher drucken, indem Sie ihn an den SELPHY-Drucker anschließen (S. 15).

Für den Druck geeignete Bilder

JPEG-Bilder, die dem Exif-Standard entsprechen, können mit dem SELPHY-Drucker gedruckt werden.



- Bilder mit einer ungewöhnlichen Größe oder Bilder, die auf einem Computer bearbeitet wurden, können möglicherweise nicht richtig angezeigt oder gedruckt werden.

Auswählen und Drucken von Bildern

Sie können ein Bild auswählen und die Anzahl der Ausdrücke für dieses Bild festlegen. In diesem Abschnitt wird als Beispiel eine SD-Speicherkarte verwendet. Die angegebene Vorgehensweise ist jedoch auch für das Drucken über andere Speicherkarten geeignet.

1

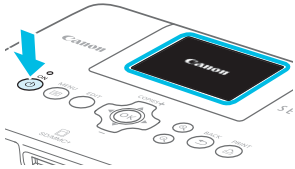

Schalten Sie den SELPHY-Drucker ein.

- Drücken Sie auf die Taste **P**, und halten Sie sie gedrückt, bis der links abgebildete Bildschirm angezeigt wird.
- Um den Drucker auszuschalten, drücken Sie die Taste **P**, und lassen Sie sie los, sobald die Anzeige wechselt.

2

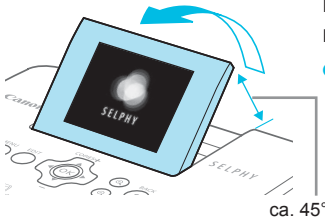

Klappen Sie den Bildschirm (LCD-Monitor) nach oben.

- Klappen Sie den LCD-Monitor maximal 45° nach oben, da sonst ein Schaden oder eine Fehlfunktion entstehen kann.

3

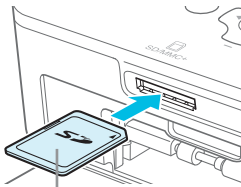

Beschriftung nach oben

Setzen Sie eine Speicherkarte in den Kartensteckplatz ein.

- Setzen Sie die Karte in der Richtung ein wie in der Abbildung beschrieben; drücken Sie sie leicht hinein, sodass sie einrastet.
- Um die Karte zu entfernen, drücken Sie sie erneut leicht hinein, sodass sie austrastet.
- ▶ Der Bildschirm aus Schritt 4 (Bildanzeige) (S. 7) wird angezeigt.

4

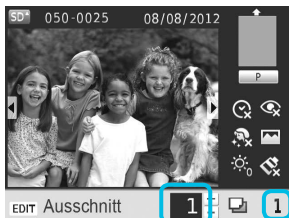

Wählen Sie ein Bild aus.

- Drücken Sie die Tasten **◀▶**, um das zu druckende Bild auszuwählen.
- Um nur jedes 5. Bild anzuzeigen, drücken Sie die Tasten **◀▶**, und halten Sie sie gedrückt.

5

Anzahl der Ausdrücke des angezeigten Bildes

Anzahl an Ausdrucken





Legen Sie die Anzahl der Ausdrücke für ein Bild fest.

- Drücken Sie die Tasten **▲▼**, um die Anzahl der Ausdrücke festzulegen.
- Wenn Sie die Tasten **▲▼** gedrückt halten, wird die Anzahl der Ausdrücke um 5 Kopien erhöht oder reduziert.
- Wiederholen Sie die Schritte 4 und 5, um ein weiteres Bild zu drucken.

6



Starten Sie den Druckvorgang.

- Drücken Sie die Taste , um den Druckvorgang zu starten.
- Während des Druckvorgangs wird das Papier mehrmals auf der Rückseite des SELPHY-Druckers eingezogen und ausgegeben. Berühren Sie das Papier nicht, bis der Druckvorgang beendet ist und die bedruckten Blätter im Druckausgabefach (auf der Papierkassette) liegen.
- Achten Sie darauf, dass nicht mehr als 18 bedruckte Bogen im Druckausgabefach liegen.
- Sie können den Druckvorgang jederzeit abbrechen, indem Sie die Taste  drücken.

7

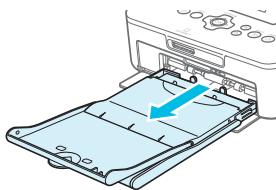

Legen Sie Papier ein.

- Wenn auf dem Bildschirm eine Meldung zu fehlendem Papier erscheint, ziehen Sie die Papierkassette aus dem SELPHY-Drucker heraus ohne diesen auszuschalten.
- Legen Sie neues Papier in die Kassette ein (S. 8), und setzen Sie die Papierkassette erneut in den SELPHY-Drucker ein (S. 10).

8

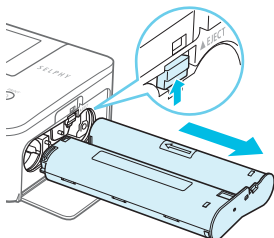

Wechseln Sie die Tintenpatrone aus.

- Wenn auf dem Bildschirm eine Meldung zu fehlender Tinte erscheint, öffnen Sie die Abdeckung des Tintenpatronenfachs ohne den Drucker auszuschalten.
- Die Tintenpatrone kommt heraus, wenn Sie die Verriegelung in die in der Abbildung beschriebene Richtung bewegen. Setzen Sie eine neue Tintenpatrone ein (S. 7, 10).





- Ziehen Sie nicht die Papierkassette heraus, öffnen Sie nicht die Abdeckung der Tintenpatrone, und entfernen Sie nicht die Speicherkarte, wenn Sie den Drucker gerade eingeschaltet haben oder aktuell einen Druckvorgang ausführen und Betriebsgeräusche des Druckers hören. Der Drucker könnte dadurch beschädigt werden.
- Drücken Sie die Taste , um den Druckvorgang abzubrechen. Sie können den Druckvorgang nicht abbrechen, indem Sie die ON-Taste drücken; der Drucker kann außerdem beschädigt werden, wenn Sie das Netzkabel ziehen, um ihn auszuschalten.



- Es kann einen Moment dauern, bis Bilder in Schritt 4 angezeigt werden, wenn die Speicherkarte viele Bilder enthält.
- Wenn der Bildschirm [Verbleibende DPOF Bilder] angezeigt wird, finden Sie entsprechende Informationen unter „Drucken von Bildern mit den in der Digitalkamera festgelegten Einstellungen (DPOF Druck)“ (S. 46).
- Sie können bis zu 99 Bilder in Schritt 4 und bis zu 99 Ausdrücke pro Bild in Schritt 5 festlegen. Die Gesamtanzahl der Ausdrücke darf jedoch nicht höher als 999 sein.
- Der Druckvorgang wird solange fortgesetzt, bis die Seite vollständig ausgedruckt ist, auch wenn Sie die Taste  zum Abbrechen des Druckvorgangs drücken.

Vermeiden unvollständiger Ausdrücke

Die nachfolgenden Hinweise helfen Ihnen, Papierverschwendung aufgrund von vor Druckabschluss aufgebrauchter Tinte zu verhindern.

- Drehen Sie die Transportrolle beim Spannen der Farbfolie nicht zu weit (S. 7).
- Drücken Sie immer die Taste , wenn Sie den Druckvorgang abbrechen möchten, und schalten Sie den Drucker niemals aus, bevor Sie nicht die Taste  (Schritt 6) gedrückt haben.
- Wenn auf dem Bildschirm eine Meldung zu fehlendem Papier erscheint, legen Sie neues Papier ein, ohne den Drucker auszuschalten und ohne die Tintenpatrone zu entfernen (Schritt 7), oder drücken Sie die Taste , um den Druckvorgang abzubrechen (Schritt 6).

Je nach Druckbedingungen können Sie in manchen Fällen unvollständige Ausdrücke aufgrund von aufgebrauchter Tinte nicht verhindern, auch wenn Sie die obigen Anweisungen befolgen.

Drucken über USB-Flashspeicher

Wie bei Bildern auf Speicherkarten können Bilder auf handelsüblichen USB-Flashspeichern auch gedruckt werden.

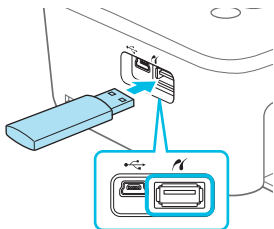

Setzen Sie einen USB-Flashspeicher ein.

- Setzen Sie einen USB-Flashspeicher wie in der Abbildung dargestellt ein.
- Alle weiteren Schritte entsprechen den Schritten, die Sie beim Drucken von Bildern auf Speicherkarten durchführen (S. 13 – 14).



- Je nach der Marke Ihres USB-Flashspeichers, ist es möglicherweise schwer, ihn einzusetzen oder zu entfernen, und er funktioniert möglicherweise nicht ordnungsgemäß.
- Informationen zur Verwendung des USB-Flashspeichers finden Sie im entsprechenden Benutzerhandbuch.

Drucken von 1 Ausdruck des ausgewählten Bildes

Sie können mit wenig Aufwand 1 Ausdruck des ausgewählten Bildes vornehmen.



Wählen und drucken Sie ein Bild aus.

- Wählen Sie das Bild aus wie in den Schritten 1 bis 4 auf S. 13 beschrieben.
- Drücken Sie die Taste , um 1 Ausdruck des ausgewählten Bildes vorzunehmen.



- Wenn Sie das Bild und die Anzahl an Ausdrucken in den Schritten 4 und 5 auf S. 13 festgelegt haben, wird der SELPHY-Drucker gemäß dieser Festlegung drucken, auch wenn Sie die obigen Aktionen ausführen. Stellen Sie daher sicher, dass die Anzahl an Ausdrucken in Schritt 4 auf S. 13 „0“ beträgt, bevor Sie den Vorgang fortsetzen.

Drucken auf rechteckigen Aufklebern

- Sie können rechteckige Bilder auf Aufklebern drucken, indem Sie das Farbtintenpatrone/Quadratisches Aufkleber-Set KC-18IS verwenden (S. 2).
- Legen Sie [Ränder] auf [ mit Rand] fest (S. 21).



- Wenn das Bild nicht rechteckig ist, passt es möglicherweise nicht auf den Aufkleber oder hinterlässt Ränder.

Drucken aller Bilder

Sie können alle auf einer Speicherkarte gespeicherten Bilder gleichzeitig ausdrucken.

1

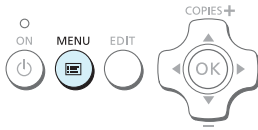



Zeigen Sie den Menübildschirm an.

- Drücken Sie die Taste .

2



Zeigen Sie den Einstellungsbildschirm an.

- Drücken Sie die Tasten  , um die Option [Alle Bilder drucken] auszuwählen, und drücken Sie dann die Taste **OK**.



3

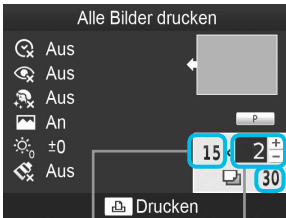

Legen Sie die Anzahl der Ausdrücke für ein Bild fest.

- Drücken Sie die Tasten  , um die Anzahl der Ausdrücke festzulegen.



Anzahl der Bilder auf der Speicherkarte Anzahl an Ausdrücken
Anzahl an erforderlichen Bogen



4



Starten Sie den Druckvorgang.

- Drücken Sie die Taste , um den Druckvorgang zu starten.
- Drücken Sie die Taste , um den Druck abzubrechen.



- Wenn auf der Speicherkarte mehr als 1.000 Bilder gespeichert sind, werden nur 999 Ausdrücke in der Reihenfolge des aktuellsten Aufnahmedatums gedruckt.
- Sie können in Schritt 3 bis zu 99 Ausdrücke pro Bild festlegen. Die Gesamtanzahl der Ausdrücke darf jedoch nicht höher als 999 sein.
(Sie können z. B. bis zu 9 Ausdrücke festlegen, wenn Sie 100 Bilder auf der Karte haben.)

Aufbewahren der gedruckten Bilder

- Wenn beide Ränder eines Ausdrucks perforiert sind, können Sie die Kanten durch Knicken ablösen.
- Verwenden Sie zum Beschriften von Ausdrucken einen Stift auf Ölbasis.
- Um Verfärbungen zu vermeiden, bewahren Sie die Ausdrücke nicht in Umgebungen auf, wo sie Temperaturen über 40 °C, Feuchtigkeit, Staub oder direktem Sonnenlicht ausgesetzt sind.
- Vermeiden Sie die folgenden Handhabungsfehler, da sonst Farbabweichungen und verblasste oder verlaufene Farben im Druck auftreten können: Anbringen von Klebeband jeglicher Art auf die Druckoberfläche, Aufbewahren von Ausdrucken, wobei die Druckoberfläche mit Materialien aus Vinyl oder Kunststoff in Berührung kommt, Aufbringen von Alkohol oder anderen flüchtigen Lösungsmitteln auf die Druckoberfläche, Aufbewahren von Ausdrucken, wobei die Druckoberfläche über einen längeren Zeitraum gegen andere Oberflächen oder Gegenstände gepresst wird.
- Wenn Sie Ausdrücke in Alben aufbewahren möchten, entscheiden Sie sich für Alben mit Fotodeckblättern aus Nylon, Polypropylen oder Zellophan.

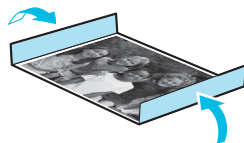

- Abhängig von dem Aufbewahrungszeitraum und den Lagerungsbedingungen können Farbveränderungen auftreten. Canon übernimmt keine Haftung für entstehende Farbveränderungen.

Reinigen des Druckers nach dem Druckvorgang

- ① Schalten Sie den SELPHY-Drucker aus (S. 11), und entfernen Sie die Speicherkarte oder den USB-Flashspeicher.
 - ② Klappen Sie den Bildschirm (LCD-Monitor) für die Speicherung vollständig ein.
 - ③ Trennen Sie das Netzkabel von der Steckdose, und ziehen Sie das Kabel des Netzadapters aus dem SELPHY-Drucker.
 - Sollte der Kompakt-Netzadapter heiß sein, warten Sie, bis sich der Adapter abgekühlt hat, bevor Sie ihn lagern.
 - ④ Entnehmen Sie die Papierkassette, und schließen Sie die Abdeckung des Papierkassettenfachs. Lassen Sie das restliche Papier in der Kassette, und bewahren Sie die Papierkassette an einem dunklen, trockenen und staubfreien Ort auf.
 - Lassen Sie die Tintenpatrone im SELPHY-Drucker.
 - Lagern Sie den SELPHY-Drucker waagrecht an einem dunklen Ort, an dem er vor Staub geschützt ist. Staub und Schmutz können zur Bildung weißer Linien auf Bildern führen oder den Drucker beschädigen.
- ! ● Wenn Sie mehr als eine Tintenpatrone haben, dann bewahren Sie eine im SELPHY-Drucker auf, und legen Sie die andere Tintenpatrone in die Originalverpackung oder in eine Hülle, um sie vor Staub zu schützen, und bewahren Sie sie an einem dunklen Ort auf.
- ! ● Bewahren Sie neue Papierkassetten und Tintenpatronen in ungeöffneter Verpackung an einem dunklen Ort auf.

Beschneiden und Drucken von Bildern

Sie können einen Teil eines Bildes beschneiden und ausdrucken.

1

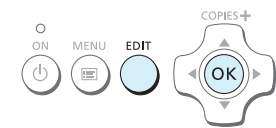

Zeigen Sie den Einstellungsbildschirm an.

- Wählen Sie ein Bild aus wie in Schritt 4 auf S. 13 beschrieben, drücken Sie die Taste EDIT, und drücken Sie dann die Taste **OK**.



- ▶ Es wird ein Beschnittrahmen zum Festlegen des Zuschnittbereichs angezeigt.

2

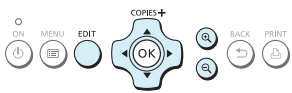

Legen Sie den Zuschnittbereich fest.

- Der Beschnittrahmen wechselt jedes Mal zwischen Hoch- und Querformat, wenn Sie die Taste EDIT drücken.
- Sie können den Beschnittrahmen bewegen, indem Sie die Tasten ▲▼◀▶ drücken.
- Sie können den Beschnittrahmen vergrößern, indem Sie die Taste 🔍 drücken, und verkleinern, indem Sie die Taste 🔍 drücken.

3



Nehmen Sie die Einstellung vor.

- Durch Drücken der Taste **OK** wird der Zuschnittbereich festgelegt und der Bildschirm kehrt wieder zur Bildanzeige zurück, auf der angezeigt wird.
- Wiederholen Sie die Schritte 1 bis 3, um ein weiteres Bild zuzuschneiden.

4

Starten Sie den Druckvorgang.

- Starten Sie den Druckvorgang wie in Schritt 6 auf S. 14 beschrieben.
- ▶ Der Zuschnittbereich wird nach Beendigung des Druckauftrags gelöscht.



- Um den Zuschnittbereich nach dem Einstellen zu ändern, drücken Sie die Taste EDIT in der Bildanzeige, drücken Sie die Tasten ▲▼, um [Zuschnitt ändern] auszuwählen, und drücken Sie die Taste **OK**, um die Schritte 2 und 3 zu wiederholen.
- Um den Zuschnittbereich nach dem Einstellen aufzuheben, drücken Sie die Taste EDIT in der Bildanzeige, drücken Sie die Tasten ▲▼, um [Erneut zuschn.] auszuwählen, drücken Sie die Taste **OK**, um den Bildschirm „Erneut zuschneiden“ anzuzeigen, und drücken Sie erneut die Taste **OK**.
- Die Zuschnittbereiche werden alle gelöscht, wenn Sie den SELPHY-Drucker ausschalten oder die Speicherkarte vor dem Drucken entfernen.
- Sie können Zuschnittbereiche für bis zu 99 Bilder festlegen.
- Sie können Bilder nicht zuschneiden, wenn Sie mit der Option [Alle Bilder drucken] oder [DPOF Druck] drucken, oder wenn Sie [Übersicht] oder [Collage] auf [Seitenlayout] ausgewählt haben (S. 22).
- Sie können das Seitenverhältnis des Beschnittrahmens auf dem Bildschirm nicht verändern.
- Sie können die Anzahl der Ausdrücke für ein Bild festlegen, indem Sie die Tasten ▲▼ in der Bildanzeige in Schritt 3 drücken. Die Einstellung des Zuschnittbereichs wird durch das Einstellen der Anzahl an Ausdrucken auf 0 nicht gelöscht.

Drucken von Passfotos



Sie können Bilder als Passfotos drucken. Sie können zwischen den Formaten [Multi-Format], [Standard]* und [Benutzerdef.] wählen. Zudem können Sie bis zu 2 Bildtypen für den Ausdruck auf einem Blatt auswählen.

* Das Format Standard entspricht den internationalen Standards der ICAO.

1

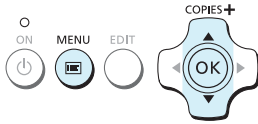





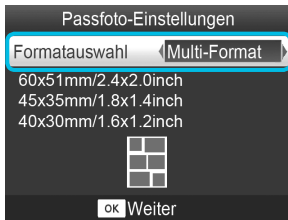

Stellen Sie den Passfotodruck ein.

- Drücken Sie die Taste .
- Drücken Sie die Tasten  , um [Passfoto] auszuwählen, und drücken Sie dann die Taste **OK**.

2







Legen Sie das Passfotoformat fest.

- Drücken Sie die Tasten  , um das Format auszuwählen, und drücken Sie dann die Taste **OK**.
- Wenn Sie [Benutzerdef.] ausgewählt haben, drücken Sie die Tasten  , um [Lange Seite] auszuwählen, drücken Sie die Tasten  , um die Länge festzulegen, legen Sie dann die Länge für [Kurze Seite] fest, und drücken Sie die Taste **OK** erneut. Die in [Kurze Seite] festlegbaren Werte werden automatisch entsprechend dem Wert geändert, den Sie in [Lange Seite] festgelegt haben.
- Wenn Sie [Multi-Format] ausgewählt haben, wird das Format des zu druckenden Bildes angezeigt.

3

Wählen und drucken Sie die Bilder aus.

- Wählen Sie das Bild aus, indem Sie die Tasten   drücken, und drücken Sie die Taste   wird unten rechts auf dem Bildschirm angezeigt (bis zu 2 Bilder).
- Drücken Sie die Taste **EDIT**, um den Zuschnittbereich einzustellen (S. 18).
- Starten Sie den Druckvorgang wie in Schritt 6 auf S. 14 beschrieben.
- ▶ Einstellungen werden nach Beendigung des Druckauftrags gelöscht.



- Je nach Behörde wird das Passfoto möglicherweise nicht akzeptiert. Erkundigen Sie sich vorab bei der zuständigen Stelle.
- Sie können kein Papier im Kreditkartenformat verwenden.
- [Ränder]-Einstellungen werden ignoriert. Das Datum wird ebenfalls nicht gedruckt.
- Wenn Sie 2 Bildtypen in Schritt 3 ausgewählt haben, werden diese 2 Typen auf die Anzahl an Spalten im Layout gleich verteilt und gedruckt. Wenn Sie 2 Bildtypen ausgewählt haben und die Anzahl an Spalten ist ungerade, bleibt die mittlere Spalte unbedruckt.

Schneiden Sie das Passfoto zu.

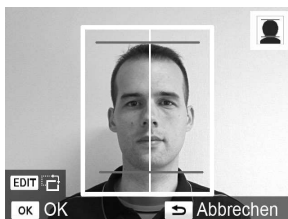

- Wenn Sie den Zuschnittbereich (S. 18) anzeigen und das Format [Standard] für [Passfoto] ausgewählt ist, werden 2 Linien angezeigt.
- Passen Sie den Zuschnitt so an, dass eine Linie am oberen Kopfrand und die andere Linie am Kinn anliegt, um ein standardkonformes Passfoto zu drucken.



- Erkundigen Sie sich vorab bei der zuständigen Stelle nach anderen erforderlichen Details außer der Position und Größe des Gesichts.

Drucken von Bildern mit verschiedenen Druckmöglichkeiten

Sie können verschiedene Funktionen für den Druck nutzen, wie z. B. das Einfügen des Aufnahmedatums oder die Farbanpassung eines Bildes. Sie müssen dabei die Einstellungen für die einzelnen Bilder nicht erneut festlegen, da sie – sofern die Einstellungen für ein Bild ausgewählt wurden – auf alle Bilder angewendet werden.

Vornehmen von Einstellungen

1







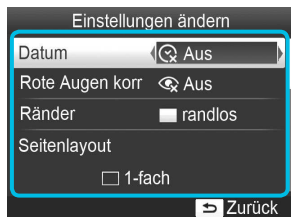

Zeigen Sie den Einstellungsbildschirm an.

- Drücken Sie die Taste .
- Drücken Sie die Tasten  , um [Einstellungen ändern] auszuwählen, und drücken Sie dann die Taste **OK**.

2



Wählen Sie den Eintrag aus, und ändern Sie anschließend die Einstellungen.

- Drücken Sie die Tasten  , um einen Eintrag auszuwählen.
- Drücken Sie die Tasten  , um die Einstellungen zu ändern, und drücken Sie dann die Taste , um die Einstellung abzuschließen.
- Wenn Sie die Taste  erneut drücken, kehren Sie zur Bildanzeige zurück.
- Informationen zu den einzelnen Einstellungsoptionen finden Sie auf [S. 21 – 24](#).



3

Starten Sie den Druckvorgang.

- Wählen Sie ein zu druckendes Bild aus ([S. 13](#)), legen Sie die Anzahl der Ausdrucke fest ([S. 13](#)), und drücken Sie die Taste , um den Druckvorgang zu starten.

Drucken mit Datum (Datum)



- Sie können das von der Digitalkamera gespeicherte Aufnahmedatum einfügen.
-  Aus (Standardeinstellung) /  An



08/08/2012

08/08/2012



- Legen Sie  Aus für Bilder fest, die bereits ein von der Kamera aufgedrucktes Datum beinhalten, um zu verhindern, dass zwei Datumsangaben auf dem Bild aufgedruckt werden.



- Wird der SELPHY-Drucker ausgeschaltet, wird die Einstellung  Aus wieder festgelegt.
- Das Datum, das von der Digitalkamera in das Bild aufgezeichnet wurde, wird gedruckt. Dieses Datum kann vom SELPHY-Drucker nicht geändert werden.
- Sie können das Format für das Datum unter [Datumsformat] ändern (S. 24).
- Das Datum wird nicht gedruckt, wenn in [Seitenlayout] (S. 22) die Option  Übersicht oder  Collage ausgewählt ist.







Korrigieren des Rote-Augen-Effekts für den Druck (Rote Augen korrigieren)

- Sie können rote Augen in Bildern korrigieren.
-  Aus (Standardeinstellung) /  An





- Es können versehentlich andere Bereiche des Bildes als die Augen korrigiert werden. Setzen Sie [Rote Augen korr] nur auf  An, wenn Bilder gedruckt werden, die rote Augen enthalten.







- Wird der SELPHY-Drucker ausgeschaltet, oder wird die Speicherkarte entfernt, wird die Einstellung  Aus wieder festgelegt.
- Rote Augen werden möglicherweise nicht automatisch erkannt oder optimal korrigiert, wenn die Gesichter im Verhältnis zum Gesamtbild sehr klein, dunkel oder hell erscheinen. Dies gilt auch für Gesichter, die seitlich oder schräg ausgerichtet oder teilweise verdeckt sind.
- Die Rote-Augen-Korrektur ist nicht verfügbar, wenn in [Seitenlayout] (S. 22)  2-fach,  4-fach,  8-fach, oder  Übersicht ausgewählt ist.
- Die Rote-Augen-Korrektur wird nicht angewendet, wenn in [My Colors] (S. 23)  Sepia oder  Schwarz/Weiß ausgewählt ist.
- Der Umfang der Korrekturen kann je nach Einstellung des Zuschchnittbereichs, Seitenlayout oder Papiergröße variieren.

Drucken mit oder ohne Rand (Ränder)



- Sie können festlegen, ob die Bilder mit oder ohne Rand gedruckt werden sollen.
-  randlos (Standardeinstellung) /  mit Rand
- Legen Sie [mit Rand] fest, wenn Sie das Farbtintenpatrone/Quadratisches Aufkleber-Set KC-18IS (rechteckige Aufkleber) verwenden (S. 2).



- Wird der SELPHY-Drucker ausgeschaltet, wird die Einstellung  randlos wieder festgelegt.
- Bilder werden ohne Rand gedruckt, wenn  Übersicht oder  Collage in [Seitenlayout] (S. 22) ausgewählt ist.
- Wenn Sie beim Drucken auf Papier im Kreditkartenformat (S. 2) in [Seitenlayout] (S. 22)  8-fach auswählen, werden Bilder ohne Rand gedruckt, auch wenn  mit Rand ausgewählt ist.

Auswählen eines Layouts und Drucken (Seitenlayout)



- Sie können die gewünschte Anzahl der Bilder festlegen, die auf einem Bogen gedruckt werden soll. Die von Ihnen angegebene Anzahl an Bildern (S. 13) wird in dem ausgewählten Layout gedruckt.
- Stellen Sie [8-fach] ein, wenn Sie das Farbtintenpatrone/Aufkleber-Set KC-18IL (Bogen mit 8 Etiketten) verwenden (S. 2).

<input type="checkbox"/> 1-fach (Standardeinstellung)	Druckt ein Bild auf einen Bogen	8-fach	Druckt acht Bilder auf einen Bogen
<input type="checkbox"/> 2-fach	Druckt zwei Bilder auf einen Bogen	Übersicht	Druckt eine Übersicht
<input type="checkbox"/> 4-fach	Druckt vier Bilder auf einen Bogen	Collage	Bearbeitet automatisch Bilder in verschiedenen Formaten für den Ausdruck auf einem einzelnen Blatt



- Wird der SELPHY-Drucker ausgeschaltet, wird die Einstellung [1-fach] wieder festgelegt.
- Sie können ein Layout sogar speichern, nachdem der SELPHY-Drucker ausgeschaltet wurde. Damit der SELPHY-Drucker Layouts speichert, stellen Sie sicher, dass er ausgeschaltet ist, und drücken Sie und halten Sie die folgenden Tasten gedrückt: , und . Drücken Sie dann die Taste , und halten Sie sie gedrückt, bis „SELPHY“ auf dem Bildschirm angezeigt wird. Damit der SELPHY-Drucker keine Layouts mehr speichert, schalten Sie ihn aus, und schalten Sie ihn wieder ein, genau wie vor dem Speichern der Layouts.
- Sie können die Positionen der Bilder nicht festlegen.
- Je nach ausgewähltem Layout werden die in [Datum] (S. 21), [Bild optimieren] (S. 23), [Rote Augen korr.] (S. 21), [Ränder] (S. 21), [Glatte Haut] (S. 23) oder [Helligkeit] (S. 23) festgelegten Einstellungen möglicherweise nicht angewendet.
- Wenn Sie unter [Übersicht] die Option [Alle Bilder drucken] auswählen (S. 16), können Sie alle Bilder auf einer Speicherkarte als Übersicht ausdrucken.

Bearbeitung von Bildern verschiedener Größen (Collage)

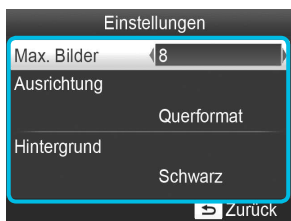

- Mit der Collagenfunktion werden Bilder in verschiedenen Größen für den Ausdruck zusammengesetzt.
- Auf einem einzigen Blatt kann eine Gruppe von bis zu acht Bildern oder eine Gruppe von bis zu 20 Bildern gedruckt werden.
- Bilder können auf Papier im Postkartenformat gedruckt werden (S. 2).
- Drücken Sie beim „Vornehmen von Einstellungen“ (S. 20) die Tasten , um im Bildschirm in Schritt 2 die Option [Seitenlayout] auszuwählen. Drücken Sie die Tasten , um [Collage] auszuwählen, und drücken Sie dann die Taste **OK**.
- Wenn der Bildschirm, der links dargestellt ist, angezeigt wird, drücken Sie die Tasten , um eine Option auszuwählen.
- Drücken Sie die Tasten , um die Einstellungen zu ändern, und drücken Sie dann die Taste , um die Einstellung abzuschließen.
- Drücken Sie die Taste zweimal, um die Bildanzeige wiederherzustellen.



- Sie können die Positionen der Bilder nicht festlegen.
- Es kann einen Moment dauern, bis der Druckvorgang startet.

Haut auf den Ausdrucken glatt und schön aussehen lassen (Glatte Haut)

- Lässt Haut auf den Ausdrucken glatt und schön aussehen.
- Aus (Standardeinstellung) / An



- Die Korrektur wird möglicherweise bei anderen Bereichen als der Haut angewendet, wodurch unerwartete Ergebnisse auftreten können.



- Diese Einstellung wird auf [Aus] zurückgesetzt, wenn ein Druckauftrag beendet, der SELPHY-Drucker ausgeschaltet oder die Speicherkarte entfernt wird.
- Wenn in [Seitenlayout] [Übersicht] ausgewählt ist (S. 22), wird die Option [Glatte Haut] nicht angewendet.

Erzielen von optimalen Ergebnissen über die automatische Korrektur (Bild optimieren)

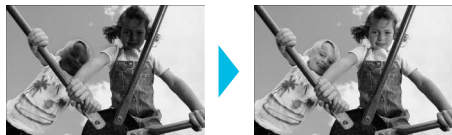

- Der SELPHY-Drucker korrigiert die Bildqualität automatisch auf die optimale Bildqualität.
- Aus / An (Standardeinstellung)



- Einige Bilder werden möglicherweise nicht korrekt angepasst.



- Wird der SELPHY-Drucker ausgeschaltet, wird die Einstellung [An] wieder festgelegt.
- Wenn in [Seitenlayout] [Übersicht] ausgewählt ist (S. 22), wird die Option [Bild optimieren] nicht angewendet.
- Der Umfang der Korrekturen kann je nach Seitenlayout oder Papiergröße variieren.

Helligkeit anpassen und drucken (Helligkeit)



- Sie können die Helligkeit eines Bildes in einem Bereich von ± 3 korrigieren.
- Je höher der positive Wert, desto heller wird das Bild. Je höher der negative Wert, desto dunkler wird das Bild.



- Wird der SELPHY-Drucker ausgeschaltet, wird die Einstellung [± 0] wieder festgelegt.
- Wenn in [Seitenlayout] [Übersicht] ausgewählt ist (S. 22), wird die Option [Helligkeit] nicht angewendet.

Ändern des Farbtons für den Druck (My Colors)

- Sie können die Farbtöne in Ihren Bildern anpassen oder den Farbton Ihrer Bilder in Sepia oder Schwarzweiß ändern.

Aus (Standardeinstellung)	–	Diafilm	Erzeugt intensive, natürlich wirkende Farben ähnlich denen eines Diafilms
Kräftig	Betont Kontrast und Farbsättigung und führt so zu lebendigen Aufnahmen	Sepia	Ändert die Bildfarben in Sepia
Neutral	Schwächt Kontrast und Farbsättigung ab, sodass sich neutrale Farbtöne ergeben	Schwarz/Weiß	Schwarzweiß



- Wird der SELPHY-Drucker ausgeschaltet, wird die Einstellung [Aus] wieder festgelegt.
- Je nach den in „My Colors“ festgelegten Einstellungen, werden die Einstellungen in [Rote Augen korr] (S. 21) möglicherweise nicht angewendet.

Auswählen des Datumsformats (Datumsformat)

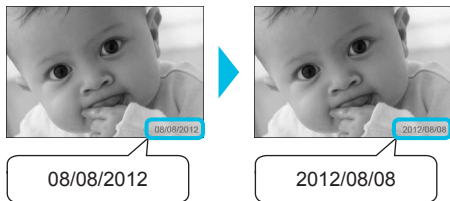

- Sie können die Reihenfolge für das gedruckte Datum ändern (S. 21).
- MM/TT/JJJJ (Standardeinstellung), TT/MM/JJJJ, JJJJ/MM/TT



- Die Einstellung wird gespeichert, auch wenn der SELPHY-Drucker ausgeschaltet oder die Speicherkarte aus dem Steckplatz entfernt wird.

Energie sparen (automatisches Abschalten)

- Der SELPHY-Drucker schaltet sich automatisch aus, wenn er ca. 5 Minuten lang nicht verwendet wurde.
- An (Standardeinstellung) / Aus



- Wenn Sie mehrere Bilder drucken mit Bildern, die vom SELPHY-Drucker nicht gedruckt werden können (S. 12), wird die Meldung „Einige Bilder konnten nicht gedruckt werden! Vorgang abbrechen?“ angezeigt und der Druckvorgang wird abgebrochen. Wenn [auto.Abschalt] [An] ist und der SELPHY-Drucker für eine Zeit von ca. 5 Minuten nicht verwendet wird, bricht SELPHY den Druckvorgang ab und schaltet sich aus. Wenn Sie den SELPHY-Drucker nach Ablauf dieser Zeit wieder einschalten, wird möglicherweise ein leeres Blatt ausgegeben. Ausgeworfenes Papier sollte nicht wiederverwendet werden (S. 5). Beachten Sie, dass bei Verwendung des Akkus dieser nach Abschluss des Druckvorgangs solange weiter verbraucht wird, bis die Funktion „auto.Abschalt“ aktiviert wird (S. 48).



- Der SELPHY-Drucker schaltet sich nicht automatisch aus, wenn er an andere Geräte (einschließlich drahtloser Kommunikation) angeschlossen ist oder eine Fehlermeldung auf dem Bildschirm angezeigt wird.



Drucken über WLAN

In diesem Kapitel erfahren Sie, wie Sie Bilder, die in WLAN-kompatiblen Smartphones und Computern gespeichert sind, über WLANs drucken können.

Dieser Drucker ist Wi-Fi^{®*1}-zertifiziert. Sie können Bilder aus Wi-Fi-fähigen Smartphones^{*2}, Tablets^{*2} und Computern über WLANs drucken.

*1 Wi-Fi ist ein Markenname, der für zertifizierte WLAN-Geräte steht, die über bidirektionale Konnektivität verfügen.

*2 Sie müssen die entsprechende Anwendung auf Ihrem Smartphone oder Tablet installieren. Weitere Informationen zur Anwendung erhalten Sie auf unserer Website (unterstützte Modelle, Funktionen, etc.). „Smartphones“ wird nachfolgend als allgemeiner Begriff für Smartphones und Tablets verwendet.

Vor der Verwendung von WLAN

- Dieses Produkt ist mit einem drahtlosen Gerät ausgestattet. Die Modellnummern lauten CD1100 und CD1107 (einschließlich WLAN-Modul-Modell WM317).
- Länder und Regionen, in denen die WLAN-Nutzung zugelassen ist
 - In einigen Ländern und Regionen ist die WLAN-Nutzung eingeschränkt und illegale Nutzung kann aufgrund von nationalen oder lokalen Rechtsvorschriften strafbar sein. Um nicht gegen WLAN-Gesetze zu verstoßen, besuchen Sie die Canon-Website und erfahren Sie, in welchen Ländern und Regionen die Nutzung von WLAN zugelassen ist.
Beachten Sie, dass Canon keine Haftung für etwaige Probleme im Zusammenhang mit der Nutzung von WLAN in anderen Ländern und Regionen übernehmen kann.
- Folgende Handlungen stehen unter Strafe.
 - Produkt auseinander bauen oder Änderungen daran vornehmen
 - Entfernen des Zertifizierungsetiketten auf diesem Produkt
- Teile dieses Produktes, die gemäß dem japanischen Außenwirtschaftsgesetz (Foreign Exchange and Foreign Trade Act) als strategische Materialien (oder Dienstleistungen) eingestuft sind, erfordern eine Exportlizenz (oder Genehmigung für Dienstleistungstransaktionen) von der japanischen Regierung, um außerhalb Japans exportiert werden zu können.
- Dieses Produkt kann nicht in Länder exportiert oder mitgenommen werden, für die die Vereinigten Staaten ein Embargo verhängt haben, da es Verschlüsselungssoftware enthält, die in den Vereinigten Staaten entwickelt wurde und den US-amerikanischen Ausfuhrkontrollen (Export Administration Regulations) unterliegt.
- Notieren Sie Ihre WLAN-Einstellungen.
Die in diesem Produkt registrierten WLAN-Einstellungen können aufgrund einer Fehlfunktion, störenden Radiowellen, statischer Elektrizität, eines Unfalls oder Defekts beschädigt oder verloren gegangen sein. Notieren Sie die WLAN-Einstellungen und bewahren Sie sie für alle Fälle auf. Canon haftet nicht für etwaige, nicht von Canon verursachte direkte oder indirekte Schäden oder entgangene Gewinne im Zusammenhang mit Beschädigungen oder dem Verlust solcher Inhalte.
- Notieren Sie bei Bedarf die WLAN-Einstellungen und initialisieren Sie diese, bevor Sie dieses Produkt weitergeben, entsorgen oder es zur Reparatur abgeben.
- Canon haftet nicht für Schäden, die durch Verlust oder Diebstahl entstanden sind.
Canon haftet nicht für Schäden oder Verluste, die aufgrund von unbefugtem Zugriff auf oder Missbrauch von Verbindungszielen entstanden sind, die in diesem Produkt infolge von Verlust oder Diebstahl registriert sind.
- Befolgen Sie die in diesem Handbuch beschriebenen Anweisungen.
- Verwenden Sie die WLAN-Funktionen dieses Produktes nur in dem in diesem Handbuch beschriebenen Funktionsumfang. Canon haftet nicht für Schäden oder Verluste, die aufgrund einer Verwendung entstanden sind, die in diesem Handbuch nicht beschrieben ist.
- Verwenden Sie die WLAN-Funktionen dieses Produktes nicht in der Nähe von medizinischen oder elektronischen Geräten. Die WLAN-Funktionen können den Betrieb der medizinischen oder elektronischen Geräte unter Umständen beeinträchtigen.

Störung durch Funkfrequenzen

Dieses Produkt empfängt möglicherweise Störungen von anderen Geräten, die Funkwellen ausgeben. Vermeiden Sie Funkstörungen, indem Sie Abstand halten zu diesen Geräten oder das Funkwellen übertragende Gerät zu einem anderen Zeitpunkt verwenden.

Complies with IDA Standards DB00671

Dieses Produkt ist mit dem WLAN-Modul installiert, das gemäß den Standards von IDA Singapore zertifiziert ist.

Sicherheit

WLANs kommunizieren über Funkwellen und erfordern daher höhere Sicherheitseinstellungen als verkabelte LANs.

Achten Sie bei der Verwendung von WLANs auf Folgendes.

- Verwenden Sie das Netzwerk, für dessen Verwendung Sie autorisiert sind.
Dieses Produkt sucht nach kabellosen Netzwerken in der Nähe und zeigt sie auf dem Bildschirm an. Die Liste kann daher Netzwerke enthalten, die Ihnen unbekannt sind und für die Sie keine Berechtigung besitzen. Der Versuch, eine Verbindung zu diesen Netzwerken aufzubauen oder sich mit diesen Netzwerken zu verbinden und sie zu benutzen, kann möglicherweise als illegal gelten. Verwenden Sie ausschließlich autorisierte Netzwerke und stellen Sie keine Verbindung zu anderen Netzwerken her.

Folgendes kann passieren, wenn erforderliche Sicherheitsmaßnahmen nicht befolgt werden.

- Abhören
Böswillige Dritte können die WLAN-Funkwellenübertragung abhören und somit auf Dateninformationen zugreifen.
- Illegaler Zugang zum Netzwerk
Böswillige Dritte können unbefugt in Ihr Netzwerk eindringen und dadurch Schäden verursachen wie z. B. Abhören, Verfälschung oder Zerstörung.
Zudem können Dritte Ihr Netzwerk für Täuschungsversuche (sog. „Spoofing“) benutzen, bei denen sie die Identität anderer Personen vortäuschen, um illegale Informationen zu übertragen oder diese als Übertragungspunkt oder als Durchgang für den illegalen Zugriff auf andere Objekte benutzen.
Um die Wahrscheinlichkeit, dass solche Probleme auftreten, zu reduzieren, wenden Sie Maßnahmen und Funktionen zur Sicherung Ihres WLANs an.
Wir empfehlen Ihnen, sich mit der Funktionsweise der WLAN-Sicherung auseinanderzusetzen und diese unter Berücksichtigung einer Ausgewogenheit zwischen Nutzen und Risiko der WLAN-Verwendung zu implementieren.

Während des Druckvorgangs

Beenden Sie die Verbindung nicht, bis der Druckvorgang abgeschlossen ist. Wenn Sie die Verbindung zu früh beenden, kann das Druckergebnis unvollständig oder unkorrekt sein.

Hiermit erklärt Canon Inc., dass sich das Gerät WM317 in Übereinstimmung mit den grundlegenden Anforderungen und den übrigen einschlägigen Bestimmungen der Richtlinie 1999/5/EG befindet.

Um die Originalfassung der Konformitätserklärung zu erhalten, wenden Sie sich an eine der folgenden Adressen:

CANON EUROPA N.V.
Bovenkerkerweg 59-61, 1185 XB Amstelveen, The Netherlands
CANON INC.
30-2, Shimomaruko 3-chome, Ohta-ku, Tokyo 146-8501, Japan



Kommunikationsmodus auswählen

Die Vorgehensweise beim Einrichten des SELPHY-Druckers hängt vom gewählten Kommunikationsmodus ab. Wählen Sie den Kommunikationsmodus entsprechend des verwendeten Geräts. Sie können den Kommunikationsmodus später ändern (S. 41).

Ad-hoc-Modus (S. 29)

Sie können den SELPHY-Drucker an ein WLAN anschließen und Bilder ohne zentralen Zugangspunkt drucken. Einige Smartphones können im Ad-hoc-Modus möglicherweise keine Verbindung herstellen. Benutzen Sie in diesem Fall den Infrastruktur-Modus (unten).

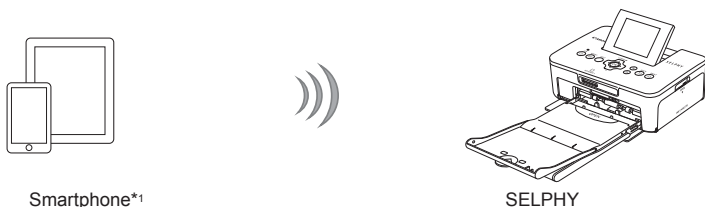

Infrastruktur-Modus (S. 31)

Sie können Smartphones, Kameras oder Computer an ein WLAN anschließen, indem Sie den Zugangspunkt für das Drucken von Bildern verwenden.

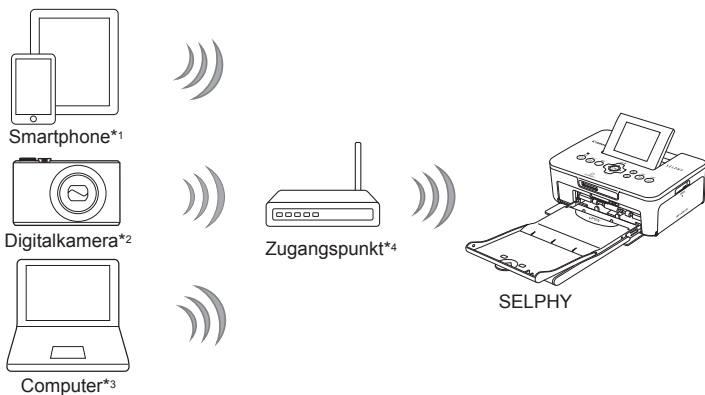

*1 Sie müssen die entsprechende Anwendung (kostenlos) auf Ihrem Smartphone installieren. Weitere Informationen zu unterstützten Smartphones und der entsprechenden Anwendung (kostenlos) finden Sie auf unserer Website.

*2 Digitalkameras müssen den PictBridge-Standard unterstützen (DPS over IP), um an WLANs angeschlossen werden zu können.



Dieses Produkt kann mithilfe von PictBridge oder WLAN drucken. PictBridge ist ein Standard für die direkte Verbindung von Digitalkameras und Druckern. Dieses Produkt entspricht dem Standard „DPS over IP“, mit dem PictBridge in Netzwerkumgebungen verwendet werden kann.

*3 Sie müssen die unterstützte Software auf dem Computer installieren (S. 37).

*4 Einige Digitalkameras können als Zugangspunkt verwendet werden.

Drucken im Ad-hoc-Modus

Sie können Bilder von einem Smartphone an den SELPHY-Drucker zum Ausdrucken schicken. Sie müssen die entsprechende Anwendung (kostenlos) auf Ihrem Smartphone installieren. Einige Smartphones können im Ad-hoc-Modus möglicherweise keine Verbindung herstellen. Benutzen Sie in diesem Fall den Infrastruktur-Modus (S. 31).

Für die Vorbereitungen erforderlich

- Informationen zu unterstützten Smartphones finden sie auf unserer Website.

1

Installieren Sie die entsprechende Anwendung auf dem Smartphone.

- Erfahren Sie auf unserer Website, ob Ihr Smartphone unterstützt wird, und installieren Sie die entsprechende Anwendung.

2





Bereiten Sie den SELPHY-Drucker vor.

- Entfernen Sie alle Speicherkarten oder USB-Speicher.
- Setzen Sie eine Tintenpatrone und eine Papierkassette mit Papier in den SELPHY-Drucker ein (S. 7 – 10).

3



Zeigen Sie den Einstellungsbildschirm an.

- Drücken Sie die Taste .
- Drücken Sie die Tasten  , um [WLAN-Einstellungen] auszuwählen, und drücken Sie dann die Taste **OK**.
- Drücken Sie die Tasten  , um [Starteinstellungen] auszuwählen, und drücken Sie dann die Taste **OK**.

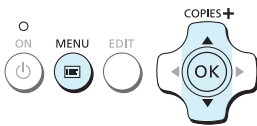

4

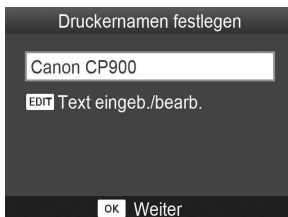

Überprüfen Sie den Druckernamen.

- Überprüfen Sie den angezeigten Druckernamen, und drücken Sie die Taste **OK**.
- Dieser Name wird auf den Geräten als Druckernamen angezeigt, wenn sie über WLAN verbunden sind.
- Sie können den Druckernamen ändern, indem Sie die Taste **EDIT** drücken (S. 42).



5

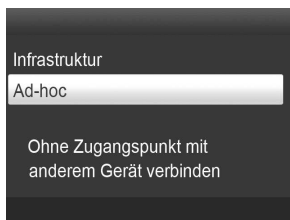

Wählen Sie den WLAN-Modus.

- Drücken Sie die Tasten ▲▼, um [Ad-hoc] auszuwählen, und drücken Sie dann die Taste **OK**.

6

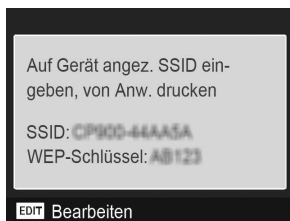

Verbinden Sie das Smartphone zum Netzwerk, das auf dem Druckerbildschirm angezeigt wird.

- Stellen Sie sicher, dass der links abgebildete Bildschirm auf dem Drucker angezeigt wird.
- Wählen Sie im Menü für Wi-Fi-Einstellungen im Smartphone das SSID (Netzwerkname) aus, das auf dem Drucker angezeigt wird.
- Geben Sie den auf dem Drucker angezeigten WEP-Schlüssel (Passwort) im Passwortfeld ein.
- Drücken Sie die Taste EDIT, um den Bildschirm [Eing. Kodier.schlüssel] anzuzeigen, und drücken Sie erneut die Taste EDIT, um den WEP-Schlüssel zu ändern (S. 42).

7

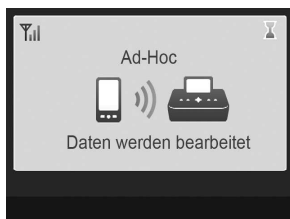

Vom Smartphone aus drucken.

- Das Bild vom Smartphone aus drucken.
- ▶ Der links abgebildete Bildschirm wird angezeigt, wenn der Druckvorgang beginnt. Solange dieser Bildschirm angezeigt wird, sollten Sie die Verbindung und die Druckanwendung nicht beenden. Das Druckergebnis kann anderenfalls unvollständig oder unkorrekt sein.
- ▶ Der links abgebildete Bildschirm wird angezeigt, wenn der Druckvorgang abgeschlossen ist.
- Um ein weiteres Bild zu drucken, wiederholen Sie Schritt 7.



- Die Signalstärke des WLAN wird auf dem Bildschirm mithilfe der folgenden Symbole angezeigt. [Full] stark, [Medium] mittel, [Low] gering, [None] schwach oder kein Dienst

Zweites Drucken

- Nachdem Sie die Einstellungen vorgenommen haben, wird der zweite Bildschirm in Schritt 7 („Bereit“-Bildschirm) angezeigt, wenn Sie den Strom einschalten. Sie müssen lediglich das Smartphone mit dem Drucker verbinden, wenn Sie etwas drucken möchten.
- Sie können den Bildschirm in Schritt 6 anzeigen, um das SSID und den WEP-Schlüssel zu sehen, indem Sie die Taste **OK** drücken, während der „Bereit“-Bildschirm angezeigt wird.

- Auch wenn der „Bereit“-Bildschirm angezeigt wird, können Sie die Speicherkarte (S. 13) einfügen, um den Bildschirm in Schritt 4 anzuzeigen und auf der Karte gespeicherte Bilder zu drucken.
- Sie können beim Einschalten des Stroms die Anzeige des „Bereit“-Bildschirms beenden, indem Sie in [Komm.modus] [WLAN deaktivieren] auswählen (S. 41).

Drucken auf rechteckigen Aufklebern

- Sie können rechteckige Bilder auf Aufklebern drucken, indem Sie das Farbtintenpatrone/Quadratisches Aufkleber-Set KC-18IS verwenden (S. 2).
- Legen Sie randloses Drucken in der Smartphone-Anwendung fest (die [Ränder]-Einstellung wird ignoriert).

Drucken im Infrastruktur-Modus

Sie können WLAN-fähige Geräte wie Smartphones, Kameras und Computer mit einem WLAN verbinden, um Bilder zu drucken.

Überprüfen der WLAN-Einstellungen

- Um ein WLAN im Infrastruktur-Modus zu benutzen, müssen Sie eine Basisstation (Drahtlos-Router, usw.), die als Zugangspunkt dient, mit einem Gerät verbinden, das Bilder überträgt (Smartphone, Kamera, Computer, usw.). Alle drahtlosen Basisstationen wie z. B. Drahtlos-Router werden in diesem Handbuch als „Zugangspunkte“ bezeichnet.
 - Einige Digitalkameras können als Zugangspunkt verwendet werden. Lesen Sie hierzu das mit Ihrer Digitalkamera mitgelieferte Benutzerhandbuch.
 - Wählen Sie die auf S. 52 aufgelisteten WLAN-kompatiblen Geräte als Zugangspunkt aus. Weitere Informationen zur Vorgehensweise bei der Überprüfung finden Sie im Benutzerhandbuch zu Ihrem Zugangspunkt.
 - Überprüfen Sie, ob Ihr WLAN WPS (Wi-Fi Protected Setup)-kompatibel ist. Wenn Sie sich nicht sicher sind, ob es WPS-kompatibel ist, überprüfen Sie auch folgende Punkte.
 - Netzwerkname (SSID/ESSID)
 - Netzwerkauthentifizierung/Datenverschlüsselung (Verschlüsselungsmethode/ Verschlüsselungsmodus)*
 - Kodierungsschlüssel (Netzwerkschlüssel)
- * Unterstützte Sicherheitseinstellungen sind [Keine Sicherheit], [WEP (Open System Authentication) (64-Bit)], [WEP (Open System Authentication) (128-Bit)], [WPA-PSK (TKIP)], [WPA-PSK (AES)], [WPA2-PSK (TKIP)] und [WPA2-PSK (AES)].



- Wenn Ihr Netzwerk von einem Systemadministrator verwaltet wird, wenden Sie sich an diesen, um genauere Informationen zu den Netzwerkeinstellungen zu erhalten.

Drucker mit WLAN verbinden

Sie können den Drucker mit dem WLAN verbinden und von Ihrem Smartphone, Ihrer Digitalkamera oder dem Computer aus drucken.

Dieser Abschnitt beschreibt, wie Sie einen Drucker mit einem WLAN verbinden unter Verwendung einer Kamera als Zugangspunkt. Dieselbe Vorgehensweise gilt jedoch auch für das Drucken von einem Smartphone oder einem Computer.

Für die Vorbereitungen erforderlich

- Ein Gerät, das als Zugangspunkt verwendet werden kann*
- Ein Gerät, das Bilder überträgt (Smartphone, Kamera oder an den Zugangspunkt angeschlossener Computer)*

* In diesem Beispiel wird eine Kamera sowohl als Zugangspunkt als auch als Übertragungsgerät verwendet.

1

Bereiten Sie den Zugangspunkt vor.

- Legen Sie eine Kamera als Zugangspunkt fest. Lesen Sie hierzu das mit Ihrer Digitalkamera mitgelieferte Benutzerhandbuch.
- Wenn Sie ein anderes Gerät als Zugangspunkt verwenden, stellen Sie sicher, dass das Gerät eingeschaltet ist und kommunizieren kann.

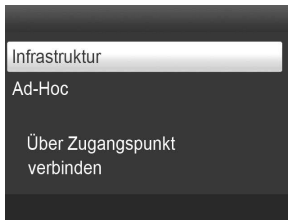
2

Wählen Sie den WLAN-Modus aus.

- Zeigen Sie den links abgebildeten Bildschirm an, indem Sie die Schritte 2 bis 4 auf [S. 29](#) ausführen.
- Drücken Sie die Tasten ▲▼, um [Infrastruktur] auszuwählen, und drücken Sie dann die Taste **OK**.

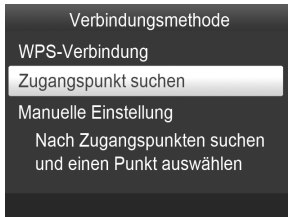
3

Wählen Sie die Verbindungsmethode aus.

- Drücken Sie Tasten ▲▼, um [Zugangspunkt suchen] auszuwählen, und drücken Sie dann die Taste **OK**.
- ▶ Eine Liste mit Zugangspunkten, die in der Nähe gefunden wurden, wird angezeigt.

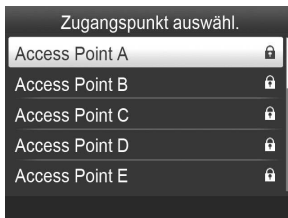
4

Wählen Sie den Zugangspunkt aus.

- Drücken Sie die Tasten ▲▼, um den Zugangspunkt auszuwählen, und drücken Sie dann die Taste **OK**.

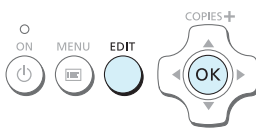
5

Geben Sie den Kodierungsschlüssel ein.

- Drücken Sie die Taste EDIT, um den Bildschirm für die Eingabe von Zeichen anzuzeigen und geben Sie den Kodierungsschlüssel ein ([S. 42](#)).
- Drücken Sie die Taste **OK**.

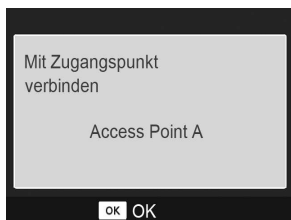
6

Überprüfen Sie den Zugangspunkt.

- Der links abgebildete Bildschirm wird angezeigt, wenn Sie mit dem Zugangspunkt verbunden sind. Überprüfen Sie den angezeigten Namen des Zugangspunktes, und drücken Sie die Taste **OK**.



- ▶ Der links abgebildete Bildschirm wird angezeigt.

7

Drucken.

- Drucken Sie das Bild vom Smartphone aus.
- Wenn Sie vom Smartphone aus drucken, installieren Sie die hierfür erforderliche Anwendung, verbinden Sie das Smartphone mit dem Zugangspunkt, und drucken Sie.
- Wenn Sie von einem Computer aus drucken, installieren Sie die mitgelieferte Software (S. 37) und drucken Sie.
- ▶ Der links abgebildete Bildschirm wird angezeigt, wenn der Druckvorgang beginnt. Solange dieser Bildschirm angezeigt wird, sollten Sie die Verbindung und den Druckvorgang nicht beenden. Das Druckergebnis kann anderenfalls unvollständig oder unkorrekt sein.



- Wählen Sie einen Zugangspunkt aus, an dem die Sicherheitseinstellungen in Schritt 4 nicht vorgenommen wurden, und drücken Sie die Taste **OK**, um den Bildschirm für Schritt 6 anzuzeigen.
- Bis zu 20 Zugangspunkte können angezeigt werden. Wenn Sie den gewünschten Zugangspunkt nicht finden können, drücken Sie die Taste ↵, und wählen Sie, wie auf S. 32 beschrieben, in Schritt 3 [Manuelle Einstellung] aus, um den Zugangspunkt manuell festzulegen. Befolgen Sie die Anweisung auf dem Bildschirm, um das SSID, die Sicherheitseinstellungen und den Kodierungsschlüssel einzugeben (S. 42).
- Die Signalstärke des WLAN wird auf dem Bildschirm mithilfe der folgenden Symbole angezeigt: [Yil] stark, [Yil] mittel, [Yr] gering, [Y] schwach oder kein Dienst

Zweites Drucken

- Nachdem Sie die Einstellungen vorgenommen haben, wird der zweite Bildschirm in Schritt 6 („Bereit“-Bildschirm) angezeigt, wenn Sie den Strom einschalten. Wenn keine Verbindung zum angegebenen WLAN hergestellt werden konnte, weil z. B. der Zugangspunkt ausgeschaltet wurde, wird der „Bereit“-Bildschirm eingeblendet. Dieser enthält im unteren Bereich die Option „Erneut verbinden“. Überprüfen Sie Zugangspunkt-Einstellungen, und drücken Sie Taste **OK**, um es erneut zu versuchen.
- Auch wenn der „Bereit“-Bildschirm angezeigt wird, können Sie die Speicherkarte (S. 13) einfügen, um den Bildschirm in Schritt 4 anzuzeigen und die auf der Karte gespeicherten Bilder zu drucken.
- Sie können beim Einschalten des Stroms die Anzeige des „Bereit“-Bildschirms beenden, indem Sie in [Komm.modus] [WLAN deaktivieren] auswählen (S. 41).



- Wenn die Verbindung zu einem Zugangspunkt, mit dem Sie schon einmal verbunden waren, nicht hergestellt werden konnte, überprüfen Sie die Kanaleinstellungen des Zugangspunktes (S. 51).

Drucken auf rechteckigen Aufklebern

- Sie können rechteckige Bilder auf Aufklebern drucken, indem Sie das Farbtintenpatrone/Quadratisches Aufkleber-Set KC-18IS verwenden (S. 2).
- Legen Sie in der Smartphone-Anwendung oder in der Kamera die Option „randloses Drucken“ fest, wenn Sie auf rechteckigen Aufklebern drucken (die Einstellung [Ränder] im SELPHY-Drucker wird ignoriert, es sei denn die Randeinstellung in der Kamera ist auf Standard eingestellt).

Verwendung eines WPS-kompatiblen Zugangspunktes

Sie können den Drucker problemlos mit dem WLAN verbinden, wenn Ihr Zugangspunkt WPS-kompatibel ist.

1

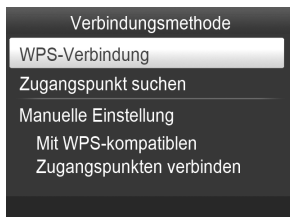

Wählen Sie die Verbindungsmethode aus.

- Zeigen Sie den Bildschirm [Verbindungsmethode] in den Schritten 1 bis 2 auf S. 31 – 32 an, drücken Sie die Tasten ▲▼, wählen Sie [WPS-Verbindung], und drücken Sie dann die Taste **OK**.

2

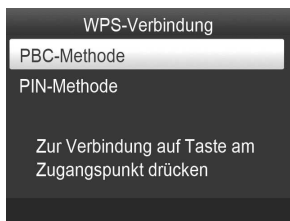

Wählen Sie eine Einstellungsmethode aus.

- Drücken Sie die Tasten ▲▼, um [PBC-Methode] auszuwählen, und drücken Sie dann die Taste **OK**.

3

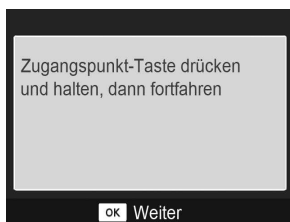

Verbindung zum Zugangspunkt herstellen.

- Überprüfen Sie, ob der links abgebildete Bildschirm auf dem Drucker angezeigt wird, und drücken Sie dann die Taste für die WPS-Verbindung auf dem Zugangspunkt und halten Sie sie einige Sekunden lang gedrückt.
- Drücken Sie die Taste **OK** auf dem Drucker.
- Auf dem Druckerbildschirm wird zunächst [Verbinden...], und nach der Verbindungsherstellung [Mit Zugangspunkt verbinden] angezeigt. Drücken Sie die Taste **OK**.

Starten Sie den Druckvorgang.

- Wenn die Verbindung hergestellt wurde, wird der Bildschirm für Schritt 6 auf [S. 33](#) angezeigt. Starten Sie den Druckvorgang wie in Schritt 6 bis 7 beschrieben.



- Wenn Sie in Schritt 2 [PIN-Methode] ausgewählt haben, geben Sie den auf dem Drucker angezeigten PIN-Code für den Zugangspunkt ein, drücken Sie die Taste **OK** auf dem Drucker, und fahren Sie mit Schritt 3 fort.

Drucken von Bildern von Ihrem Computer

Wenn Sie einen Computer an den SELPHY-Drucker anschließen und die bereitgestellte Software verwenden, können Sie alle Bilder gleichzeitig anzeigen und verschiedene Druckfunktionen nutzen, die nicht verfügbar sind, wenn Sie den SELPHY-Drucker ohne Computer verwenden.



Drucken von ausgewählten Lieblingsbildern aus einer Übersicht

- Sie können die zu druckenden Bilder aus einer Übersicht auswählen und anschließend alle Bilder gleichzeitig drucken. Sie können Ihre Bilder vor dem Drucken auch mit Text versehen.



Drucken mit Verzierungen

- Sie können Ihre Bilder mit Rahmen und Stempeln versehen und diese drucken. Sie können Ihre Bilder vor dem Drucken auch mit Text versehen.



Drucken von Kalendern

- Sie können Ihre Bilder in einen Kalender einbetten. Sie können Ihre Bilder vor dem Drucken auch mit Text versehen.



Drucken von Zusammenfassungen

- Sie können mehrere Bilder auf demselben Blatt zusammenfassen.



Drucken von Passfotos

- Sie können Passfotos im erforderlichen Format drucken.



- Je nach Behörde wird das Passfoto möglicherweise nicht akzeptiert. Erkundigen Sie sich vorab bei der zuständigen Stelle.

Überprüfen der Computer- und WLAN-Umgebung

Computer-Umgebung

	Windows	Macintosh
Betriebssystem	Windows 7 Service Pack 1 ^{*1*} 2	Mac OS X v10.6.8 – v10.7 ^{*1}
Konfiguration	Das oben genannte Betriebssystem ist vorinstalliert	
Prozessor	Pentium 1,3 GHz oder schneller	Mac OS X v10.7: Intel Core 2 Duo oder schneller Mac OS X v10.6: Intel-Prozessor
RAM	Windows 7 (64 Bit): mindestens 2 GB Windows 7 (32 Bit): mindestens 1 GB	mindestens 1 GB
Schnittstelle	USB, WLAN Ein mit dem Standard IEEE 802.11b/g übereinstimmender Zugangspunkt ist erforderlich ^{*3}	
Freier Speicherplatz	mindestens 120 MB ^{*4}	mindestens 140 MB
Anzeige	mindestens 1.024 x 768 Pixel	

^{*1} Wenn Sie die Verbindung über ein USB-Kabel herstellen (S. 45), können Sie auch Windows Vista Service Pack 2 (RAM mind. 1 GB), Windows XP Service Pack 3 (RAM mind. 512 MB), und Mac OS X v10.6 oder höher verwenden.

^{*2} Windows 7 Starter und Home Basic werden nicht unterstützt^{*3}. Laden Sie Windows Media Feature Pack von der Microsoft Support-Seite herunter und installieren Sie es, wenn Sie Windows 7 N (EU-Version) oder Windows 7 KN (koreanische Version) verwenden. Weitere Informationen erhalten Sie auf der folgenden Seite.
<http://go.microsoft.com/fwlink/?LinkId=159730>

^{*3} Gilt nicht bei Verbindung mithilfe eines USB-Kabels (S. 45).

^{*4} Unter Windows muss Microsoft .NET Framework 2.0 (max. 280 MB) oder höher installiert sein. Die Installation kann je nach Kapazität Ihres Computers einen Moment dauern.

WLAN-Umgebung

Informationen zu WLAN-Einstellungen finden Sie auf S. 26 und 31.

Installieren Sie die Software

Die folgenden Schritte beziehen sich auf Windows 7 und Mac OS X 10.7.

Für die Vorbereitungen erforderlich

- Computer
- Mitgelieferte CD-ROM (CD-ROM SELPHY CP900 Solution Disk) (S. 2)

Windows

1



Verbinden Sie den SELPHY-Drucker mit dem WLAN.

- Verbinden Sie den SELPHY-Drucker mit dem WLAN wie im Kapitel „Drucker mit WLAN verbinden“ beschrieben (S. 31).
- Stellen Sie sicher, dass der links abgebildete Bildschirm auf dem SELPHY-Drucker angezeigt wird.

2



Installieren Sie die Software.

- Legen Sie die CD-ROM in das CD-ROM-Laufwerk des Computers ein, und klicken Sie auf [Einfache Installation], wenn der links abgebildete Bildschirm angezeigt wird.
- Folgen Sie den Anweisungen auf dem Bildschirm, um fortzufahren.
- Wenn das Fenster für die Benutzerkontensteuerung angezeigt wird, folgen Sie zum Fortfahren den Anweisungen auf dem Bildschirm.
- Wenn der Bildschirm zur Auswahl der Verbindungsmethode (links abgebildet) angezeigt wird, wählen Sie [Mit einem drahtlosen Netzwerk verwenden], und klicken Sie dann auf [Weiter].
- Wenn die Meldung [Der Herausgeber der Treibersoftware konnte nicht überprüft werden.] angezeigt wird, klicken Sie auf [Diese Treibersoftware trotzdem installieren].
- Klicken Sie nach Beendigung der Installation auf [Neu starten], um den Computer neu zu starten.



1



Installieren Sie die Software.

- Legen Sie die CD-ROM in das CD-ROM-Laufwerk des Computers ein. Klicken Sie auf [Finder] im Dock (die Leiste unten auf dem Desktop) und doppelklicken Sie auf [] auf der CD-ROM.
- Falls [] auf dem Desktop angezeigt wird, können Sie auch auf [] doppelklicken, um die Dateien auf der CD-ROM anzuzeigen.
- Wenn der links abgebildete Bildschirm angezeigt wird, klicken Sie auf [Installieren], und befolgen Sie zum Fortfahren die Anweisungen auf dem Bildschirm.
- Klicken Sie nach Beendigung der Installation auf [Ja], um den Computer neu zu starten.

2



Verbinden Sie den SELPHY-Drucker mit dem WLAN.

- Verbinden Sie den SELPHY-Drucker mit dem WLAN wie im Kapitel „Drucker mit WLAN verbinden“ beschrieben (S. 31).
- Stellen Sie sicher, dass der links abgebildete Bildschirm auf dem SELPHY-Drucker angezeigt wird.

3

Drucker registrieren.

- Wählen Sie im Menü [], und klicken Sie dann auf [Systemeinstellungen] ► [Drucken & Faxen], um das Fenster [Drucken & Faxen] zu öffnen. Klicken Sie auf [+], um den Druckernamen (S. 29, 41) aus dem Pop-up-Fenster auszuwählen, und klicken Sie anschließend auf [Hinzufügen].



- Detaillierte Informationen zum Wechseln in den normalen Betriebsmodus finden Sie im Benutzerhandbuch für Ihren Computer.

Drucken von Bildern mithilfe der Software

Sie können Bilder, die auf dem Computer gespeichert sind, mithilfe der installierten Software (SELPHY Photo Print) drucken.

In diesem Handbuch wird die Funktion [Einfacher Druck] beschrieben. Mit dieser Funktion können Sie alle Bilder gleichzeitig anzeigen und die Bilder auswählen, die Sie drucken möchten.

1

Stellen Sie sicher, dass sich keine Speicherkarte im SELPHY-Drucker befindet, und dass der SELPHY-Drucker nicht mit einem USB-Kabel verbunden ist.

2

Starten Sie die Software.

Windows

- Klicken Sie auf das [Start]-Menü ► [Alle Programme] ► [Canon Utilities] ► [SELPHY Photo Print] ► [SELPHY Photo Print].

Macintosh

- Klicken Sie auf das Symbol [SELPHY Photo Print] im Dock (die Leiste im unteren Bereich des Desktops).

3



Zeigen Sie das Druckmenü an.

- Klicken Sie auf [Druckmenü].
- Wenn die Vorbereitungen für den Druck nicht abgeschlossen sind (Einsetzen der Papierkassette und Tintenpatrone), können Sie [Druckmenü] nicht aufrufen. Folgen Sie den Anweisungen auf dem Bildschirm, um die erforderlichen Schritte auszuführen.

4



Wählen Sie eine Druckmethode aus.

- Klicken Sie auf [Einfacher Druck].
- Sie können Rahmen, Stempel und Sprechblasen zu Ihren Bildern hinzufügen, indem Sie auf [Druck mit Verzerrungen] klicken.
- Sie können Ihre Bilder in einen Kalender einbetten, indem Sie auf [Kalenderdruck] klicken.
- Sie können mehrere Bilder auf einem einzigen Blatt drucken, indem Sie auf [Layouts drucken] klicken.
- Sie können Passfotos im erforderlichen Format drucken, indem Sie auf [Passfoto Indexprint] klicken.

Wählen Sie ein Bild aus.

Sie können auswählen, nach welchen Kriterien die Bilder angezeigt werden sollen.



Sie können in einem anderen Ordner gespeicherte Bilder anzeigen, wenn Sie auf diese Schaltfläche klicken und in dem anschließend angezeigten Bildschirm den entsprechenden Ordner auswählen.

- ▶ Die Bilder werden in einer Übersicht im Ordner [Bilder] angezeigt.
 - Klicken Sie auf ein Bild, um es für den Ausdruck auszuwählen.
 - ▶ Die Hintergrundfarbe ändert sich, und das Bild ist für den Druck ausgewählt.
 - Führen Sie für alle weiteren Bilder, die Sie drucken möchten, die gleichen Schritte aus.
 - Wenn Sie erneut auf ein Bild klicken, ändert sich die Hintergrundfarbe zur ursprünglichen Farbe, und die Auswahl ist aufgehoben.
 - Klicken Sie nach dem Auswählen der Bilder auf [Weiter].

Legen Sie die Anzahl der Ausdrucke fest.

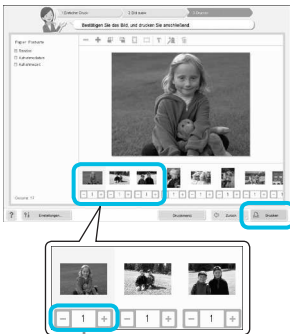

Klicken Sie zum Festlegen der Anzahl an Ausdrucke die Taste - oder +.

- Legen Sie die Anzahl der Ausdrucke für jedes Bild fest.
- Klicken Sie bei Windows auf [Drucken], um den Druckvorgang zu starten.
- Klicken Sie bei Macintosh auf [Druckmenü], klicken Sie in dem anschließend angezeigten Bildschirm auf [Drucken].
- Beenden Sie die Verbindung nicht, bis der Druckvorgang abgeschlossen ist. Wenn Sie die Verbindung zu früh beenden, kann das Druckergebnis unvollständig oder unkorrekt sein.

Beenden Sie das Programm.

Windows

- Klicken Sie nach Beendigung aller Druckaufträge rechts oben im Bildschirm auf das Symbol

Macintosh

- Klicken Sie nach Beendigung aller Druckaufträge links oben im Bildschirm auf das Symbol





- Das Layout-Bild im rechten Bereich des Bildschirms, der angezeigt wird, wenn Sie auf [Passfoto Indexprint] in Schritt 4 auf S. 39 klicken, unterscheidet sich vom tatsächlichen Layout. Sie können sich das tatsächliche Layout anschauen, indem Sie auf [Vorschau] im Bildschirm [4.Drucken] klicken.
- Wenn Sie im Bildschirm, der bei Anklicken von [Layouts drucken] in Schritt 4 auf S. 39 angezeigt wird, ein Übersichts-Layout wählen, dann können Sie das Bild nicht anpassen. So können Sie beispielsweise die Größe oder Ausrichtung des Bildes im Bildschirm [4.Drucken] nicht ändern.

Weitere Funktionen von WLAN

Verbinden mit anderen Zugangspunkten (Infrastruktur-Modus)

Nach dem Herstellen einer Verbindung im Infrastruktur-Modus (S. 31) können Sie auf folgende Weise Verbindung zu einem anderen Zugangspunkt herstellen.





- Drücken Sie die Taste , und drücken Sie dann die Tasten , um [WLAN-Einstellungen] auszuwählen, und drücken Sie dann die Taste **OK**.
- Drücken Sie die Tasten , um [Verbind. Zugangsp.] auszuwählen, und drücken Sie dann die Taste **OK**.
- Geben Sie den Zugangspunkt wie auf S. 31 beschrieben an.



- [Verbind. Zugangsp.] ist nur verfügbar, wenn [Infrastruktur] der ausgewählte Kommunikationsmodus (unten abgebildet) ist.





Überprüfen der Einstellungsinformationen

Sie können Kommunikationseinstellungen wie Kommunikationsmodus und -kanal sowie Druckerinformationen wie Druckernamen und IP-Adresse überprüfen.

- Drücken Sie die Taste , und drücken Sie dann die Tasten , um [WLAN-Einstellungen] auszuwählen, und drücken Sie dann die Taste **OK**.
- Drücken Sie die Tasten , um [Einst. bestätigen] auszuwählen, und drücken Sie dann die Taste **OK**.
- Drücken Sie die Tasten , um die Einstellungsinformationen zu überprüfen.
- Drücken Sie die Taste , um zurückzukehren.





Kommunikationsmodus ändern

Sie können den Kommunikationsmodus ändern (S. 28), um eine Verbindung zu einem anderen Gerät herzustellen oder die Nutzung von WLAN zu beenden.

- Drücken Sie die Taste , und drücken Sie dann die Tasten , um [WLAN-Einstellungen] auszuwählen, und drücken Sie dann die Taste **OK**.
- Drücken Sie die Tasten , um [Komm.modus] auszuwählen, und drücken Sie dann die Taste **OK**.
- Drücken Sie die Tasten , um einen Kommunikationsmodus auszuwählen, und drücken Sie dann die Taste **OK**.
- Drücken Sie die Tasten , um [WLAN deaktivieren] auszuwählen, und drücken Sie dann die Taste **OK**, um die Nutzung von WLAN zu beenden.

Ändern des Druckernamens

Sie können den Druckernamen ändern (S. 29).





- Drücken Sie die Taste , und drücken Sie dann die Tasten , um [WLAN-Einstellungen] auszuwählen, und drücken Sie dann die Taste **OK**.
- Drücken Sie die Tasten , um [Sonstige Einstellungen] auszuwählen, und drücken Sie dann die Taste **OK**.
- Drücken Sie die Tasten , um [Druckernamen festlegen] auszuwählen, und drücken Sie dann die Taste **OK**.
- Drücken Sie die Taste **EDIT**, um den Bildschirm für die Eingabe von Zeichen anzuzeigen und geben Sie den Druckernamen ein (S. 42).

Manuelle Einstellung der IP-Adresse

Sie können die IP-Adresse und Subnetzmaske des Druckers manuell festlegen.



1

Zeigen Sie den Einstellungsbildschirm an.

- Drücken Sie die Taste , und drücken Sie dann die Tasten , um [WLAN-Einstellungen] auszuwählen, und drücken Sie dann die Taste **OK**.
- Drücken Sie die Tasten , um [Sonstige Einstellungen] auszuwählen, und drücken Sie dann die Taste **OK**.
- Drücken Sie die Tasten , um [Einstellungen IP-Adresse] auszuwählen, und drücken Sie dann die Taste **OK**.
- Drücken Sie die Tasten , um [Manuell] auszuwählen, und drücken Sie dann die Taste **OK**.

2

Einstellen der IP-Adresse.

- Klicken Sie die Tasten , um die Position auszuwählen, drücken Sie die Tasten , um den Wert einzustellen, und drücken Sie dann die Taste **OK**.

3

Stellen Sie die Subnetzmaske ein

- Klicken Sie die Tasten ◀▶, um die Position auszuwählen, drücken Sie die Tasten ▲▼, um den Wert einzustellen, und drücken Sie dann die Taste **OK**.

4

Überprüfen Sie die Einstellungen.

- Überprüfen Sie die angezeigten Einstellungsdetails, und drücken Sie die Taste **OK**.

Zurücksetzen der WLAN-Einstellungen

Sie können den angegebenen Druckernamen und Informationen zum Zugangspunkt zurücksetzen.

- Drücken Sie die Taste [☰], und drücken Sie dann die Tasten ▲▼, um [WLAN-Einstellungen] auszuwählen, und drücken Sie dann die Taste **OK**.
- Drücken Sie die Tasten ▲▼, um [Einstellungen zurücksetzen] auszuwählen, und drücken Sie dann die Taste **OK**.
- Überprüfen Sie die angezeigten Details, und drücken Sie die Taste **OK**.

Zeicheneingabemethode

Sie können den Bildschirm zur Eingabe von Zeichen verwenden, indem Sie auf die Taste EDIT drücken, wenn sie den Druckernamen oder den Kodierungsschlüssel festlegen.



Ein Zeichen eingeben

- Drücken Sie die Tasten ▲▼◀▶, um ein Zeichen auszuwählen, und drücken Sie dann die Taste **OK**. Sie können ein Leerzeichen einfügen, indem Sie [Leertaste] auswählen und die Taste **OK** drücken.

Ein Zeichen löschen

- Drücken Sie die Tasten ▲▼◀▶, um [X] auszuwählen, und drücken Sie dann die Taste **OK**.

Den Zeichentyp wechseln

- Sie können den Zeichentyp durch Drücken der Taste EDIT in Reihenfolge alphabetischer Zeichen (Großbuchstaben), alphabetischer Zeichen (Kleinbuchstaben), Zahlen und Symbole ändern.

Zum vorherigen Bildschirm zurückkehren.

- Drücken Sie die Tasten ▲▼◀▶, um [Fertigstellen] auszuwählen, und drücken Sie dann die Taste **OK**, um die eingegebenen Zeichen festzulegen und zum vorherigen Bildschirm zurückzukehren.
- Drücken Sie die Taste ↶, um zum vorherigen Bildschirm zurückzukehren, ohne die eingegebenen Zeichen festzulegen.



Mithilfe eines Kabels mit anderen Geräten verbinden

Dieses Kapitel beschreibt, wie der Drucker mithilfe eines USB-Kabels mit einem Computer oder einer Digitalkamera verbunden werden kann.

Drucken von Bildern über Ihren Computer

Die folgenden Schritte beziehen sich auf Windows 7 und Mac OS X 10.7.

Für die Vorbereitungen erforderlich

- Computer (S. 36)
- Mitgelieferte CD-ROM (CD-ROM SELPHY CP900 Solution Disk) (S. 2)
- Ein handelsübliches USB-Kabel, maximal 2,5 m lang (für den SELPHY-Drucker ist ein Anschluss vom Typ Mini-B erforderlich)

Windows

1



Installieren Sie die Software.

- Legen Sie die CD-ROM in das CD-ROM-Laufwerk des Computers ein, und klicken Sie auf [Einfache Installation], wenn der links abgebildete Bildschirm angezeigt wird.
- Folgen Sie den Anweisungen auf dem Bildschirm, um fortzufahren.
- Wenn das Fenster für die Benutzerkontensteuerung angezeigt wird, folgen Sie zum Fortfahren den Anweisungen auf dem Bildschirm.



- Unter Verwendung von Windows 7 wird ein Bildschirm (links abgebildet) für die Auswahl einer Verbindungsmethode angezeigt. Klicken Sie auf [Mit einer USB-Verbindung verwenden], und klicken Sie dann auf [Weiter] (Dieser Bildschirm wird nicht unter Windows Vista und Windows XP angezeigt).

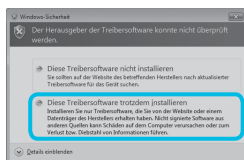

- Wenn die Meldung [Der Herausgeber der Treibersoftware konnte nicht überprüft werden.] unter Windows 7 oder Windows Vista angezeigt wird, klicken Sie auf [Diese Treibersoftware trotzdem installieren].

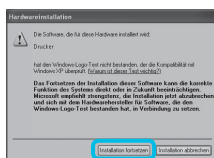

- Wenn unter Windows XP die Meldung [Die Software, die für diese Hardware installiert wird.] angezeigt wird, klicken Sie auf [Installation fortsetzen].

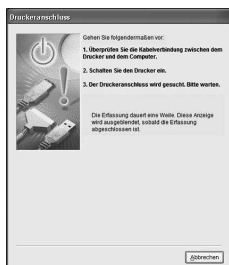

- ▶ Fahren Sie mit der Installation fort, bis der links abgebildete Bildschirm angezeigt wird.

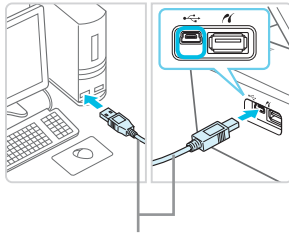
2

Handelsübliches USB-Kabel

SELPHY-Drucker vorbereiten und an einen Computer anschließen.

- Schalten Sie den SELPHY-Drucker aus, und entfernen Sie die Speicherkarte oder den USB-Flashspeicher.
- Setzen Sie eine Tintenpatrone und eine Papierkassette mit Papier in den SELPHY-Drucker ein (S. 7 – 10).
- Verwenden Sie für den Anschluss des SELPHY-Druckers an den Computer das USB-Kabel.
- Informationen zur Verwendung des Kabels und Computers finden Sie in den entsprechenden Benutzerhandbüchern.

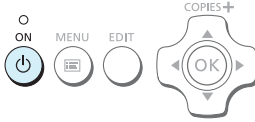
3

Schalten Sie den SELPHY-Drucker ein.

- Drücken Sie die Taste , um den SELPHY-Drucker einzuschalten.

4

Installation beenden.

- Klicken Sie nach Beendigung der Installation auf [Neu starten], um den Computer neu zu starten, und schließen Sie die Installation ab.

5

Starten Sie den Druckvorgang.

- Starten Sie den Druckvorgang wie in Schritt 2 bis 7 auf S. 39 beschrieben.

Macintosh

- Installieren Sie die Software wie in Schritt 1 auf S. 38 beschrieben.
- Schließen Sie den SELPHY-Drucker wie in den oben genannten Schritten 2 bis 3 an den Computer an und schalten Sie SELPHY ein.
- Wählen Sie im Menü  aus, und klicken Sie dann auf [Systemeinstellungen] ► [Drucken & Faxen], um das Fenster [Drucken & Faxen] zu öffnen. Klicken Sie auf [+], um [CP900] aus dem Pop-up-Fenster auszuwählen, und klicken Sie dann auf [Hinzufügen].
- Starten Sie den Druckvorgang wie in Schritt 2 bis 7 auf S. 39 beschrieben.



- Bei Anschluss über einen USB-Hub an den Computer funktioniert der SELPHY-Drucker unter Umständen nicht richtig.
- Wenn andere USB-Geräte (mit Ausnahme einer USB-Maus oder USB-Tastatur) gleichzeitig mit dem SELPHY-Drucker verwendet werden, funktioniert dieser möglicherweise nicht ordnungsgemäß. Trennen Sie daher andere USB-Geräte von Ihrem Computer, und schließen Sie den SELPHY-Drucker erneut an.
- Wenn der SELPHY-Drucker an einem USB-Anschluss des Computers angeschlossen ist, darf der Computer nicht in den Standby-Modus (oder Energiesparmodus) geschaltet werden. Sollte der Computer jedoch versehentlich in diesen Modus schalten, wechseln Sie wieder in den normalen Betriebsmodus, ohne das USB-Kabel vom Computer zu trennen. Starten Sie den Computer neu, wenn dieser sich nicht ordnungsgemäß wiederherstellt.
- Detaillierte Informationen zum Wechseln in den normalen Betriebsmodus finden Sie im Benutzerhandbuch für Ihren Computer.



- Sie können die Software automatisch starten, wenn SELPHY und der Computer durch ein USB-Kabel verbunden sind, indem Sie im Bildschirm unter [Einstellungen] in Schritt 3 auf S. 39 [SELPHY Photo Print automatisch starten] auf [Ein] setzen.

Drucken von Bildern über Ihre Digitalkamera

Sie können Bilder von einer Kamera, die den PictBridge-Standard unterstützt, auswählen und drucken. Für die Beschreibung der Druckmethoden wird als Beispiel eine Kompaktdigitalkamera von Canon verwendet. Sollte die Vorgehensweise bei der von Ihnen verwendeten Digitalkamera nicht mit diesem Beispiel übereinstimmen, finden Sie weitere Informationen im Benutzerhandbuch für Ihre Digitalkamera.

1

Bereiten Sie den SELPHY-Drucker vor.

- Achten Sie darauf, dass der SELPHY-Drucker keine Speicherkarte enthält, nicht über WLAN an andere Geräte angeschlossen ist und nicht mit einem USB-Kabel verbunden ist.

2

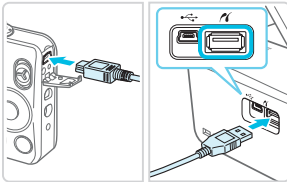

Verbinden Sie die Digitalkamera über das im Lieferumfang der Digitalkamera enthaltene Schnittstellenkabel (USB-Kabel) mit dem SELPHY-Drucker.

3



Schalten Sie zuerst den SELPHY-Drucker ein, schalten Sie dann die Digitalkamera ein, und zeigen Sie die Bilder der Digitalkamera an.

- ▶ Je nach verwendeter Digitalkamera wird das Symbol  auf dem Bildschirm der Digitalkamera angezeigt.

4

Führen Sie die erforderlichen Schritte auf der Digitalkamera aus, um ein Bild zum Drucken auszuwählen.

- Verwenden Sie die Digitalkamera, um den Druckvorgang zu starten.
- Wenn der Druckvorgang abgeschlossen ist, schalten Sie den SELPHY-Drucker aus, und ziehen Sie anschließend das Kabel ab.



- Der Druckvorgang kann nicht über die Taste  abgebrochen werden. Verwenden Sie die Digitalkamera, um den Druckvorgang abzubrechen.
- Dieses Produkt kann über eine USB-Verbindung mit PictBridge drucken. PictBridge ist ein Standard für die direkte Verbindung von Digitalkameras und Druckern. Dieses Produkt entspricht dem Standard „DPS over IP“, mit dem PictBridge über Netzwerkverbindungen verwendet werden kann.

Drucken von Bildern mit den in der Digitalkamera festgelegten Einstellungen (DPOF Druck)

Wenn Sie eine Speicherkarte mit DPOF-Informationen einsetzen, die mit der Digitalkamera im Kartensteckplatz festgelegt wurden, wird [Verbleibende DPOF Bilder Bilder drucken?] angezeigt. Sie können die mit der Digitalkamera festgelegten Informationen anzeigen, indem Sie die Taste **OK** drücken, und können die angegebenen Bilder alle auf einmal drucken, indem Sie die Taste  drücken.



- Nähere Details zum Einstellen von Informationen finden Sie im Benutzerhandbuch zu Ihrer Digitalkamera.
- Beim Datum und bei der Dateinummer handelt es sich um die mit der Digitalkamera festgelegten DPOF-Einstellungen (diese Einstellungen können im SELPHY-Drucker nicht geändert werden).
- Wenn auf einer Digitalkamera von Canon die Option [Drucklayout] auf [Standard] festgelegt ist, werden die in „Drucken von Bildern mit verschiedenen Druckmöglichkeiten“ (S. 20 – 24) vorgenommenen Einstellungen angewendet.
- Sie können auch die auf der Digitalkamera vorgenommenen Einstellungen anzeigen, indem Sie die Taste  drücken, [DPOF Druck] auswählen, und die Taste **OK** drücken. [DPOF Druck] wird nur angezeigt, wenn Sie eine Speicherkarte mit DPOF-Einstellungen einsetzen, die mit der Digitalkamera festgelegt wurden.

Anhang

Dieses Kapitel enthält Informationen zum Drucken ohne Stromanschluss unter Verwendung des separat erhältlichen Akkus, Fehlersuche, technische Daten und Wartung des SELPHY-Druckers.

Drucken an Orten ohne Stromanschluss

Sie können den Akku NB-CP2L (separat erhältlich) und das Akku-Ladegerät CG-CP200 (separat erhältlich) verwenden, um an Orten ohne Stromanschluss zu drucken. Sie können bei vollständig aufgeladenem Akku ca. 36 Bogen* im Postkartenformat drucken.

* Die Anzahl an bedruckbaren Seiten wird durch unsere Testbedingungen festgelegt. Sie kann, je nach Testbedingungen, variieren.

Einsetzen des Akkus

1

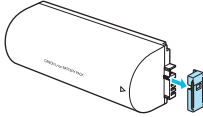

Entfernen Sie die Anschlussabdeckung am Akku.

2

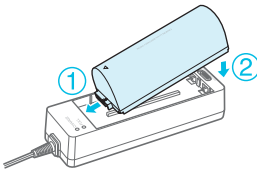

Schließen Sie den Akku am Akku-Ladegerät an.

- Setzen Sie ihn zuerst in der unter ① angegebenen Richtung und dann in der unter ② angegebenen Richtung ein, bis er vollständig eingeschoben und eingerastet ist.

Aufladen des Akkus

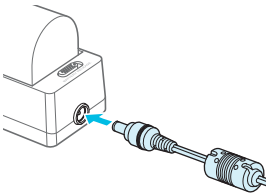

Anschluss des Netzkabel an das Akku-Ladegerät mit dem eingesetzten Akku.

- ▶ Der Ladevorgang startet, und die orangefarbene Lampe leuchtet auf.
- ▶ Der Ladevorgang ist nach ca. 4 Stunden abgeschlossen, und die grüne Lampe leuchtet auf.
- Der Ladevorgang wird beim Einschalten des SELPHY-Druckers nicht abgebrochen. Der Ladevorgang wird jedoch beim Drucken abgebrochen.

Verwendung von SELPHY mit einem Akku

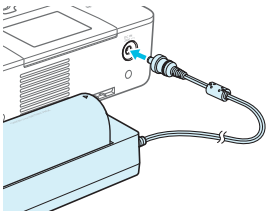

Schließen Sie das Akku-Ladegerät an den SELPHY-Drucker an.



- Hinweise zur Verwendung und Handhabung des Akkus finden Sie im Benutzerhandbuch für Ihren Akku.
- Sorgen Sie dafür, dass der SELPHY-Drucker während des Ladevorgangs festen Stand hat, z. B. auf einem Schreibtisch, und achten Sie darauf, das Ladekabel nicht zu trennen.

Fehlersuche

Falls ein Problem mit dem SELPHY-Drucker vorliegt, überprüfen Sie zunächst die unten aufgeführten Punkte. Sollten Sie die Probleme weiterhin nicht beheben können, wenden Sie sich an den Canon-Kundendienst wie in der enthaltenen Kundendienstliste angeben.

Stromversorgung

● Drucker schaltet sich nicht ein

- Stellen Sie sicher, dass der Netzstecker korrekt angeschlossen ist (S. 10).
- Drücken Sie die Taste , und halten Sie sie gedrückt, bis der Bildschirm angezeigt wird (S. 11).
- Wenn Sie den Akku NB-CP2L (separat erhältlich) und das Akku-Ladegerät CG-CP200 (separat erhältlich) verwenden, vergewissern Sie sich, dass der Akku geladen, korrekt eingesetzt und das Kabel ordnungsgemäß angeschlossen ist.

Druckprobleme

● Drucken nicht möglich

- Stellen Sie sicher, dass der SELPHY-Drucker eingeschaltet ist (S. 11).
- Stellen Sie sicher, dass die Tintenpatrone und die Papierkassette ordnungsgemäß eingesetzt sind (S. 10).
- Stellen Sie sicher, dass die Farbfolie straff gespannt ist (S. 7).
- Stellen Sie sicher, dass Sie Spezialpapier verwenden (S. 9).
- Wenn die Tintenpatrone aufgebraucht ist, ersetzen Sie sie durch eine neue Patrone. Wenn sich kein Papier mehr in der Kassette befindet, legen Sie neues Papier in die Papierkassette ein (S. 14).
- Stellen Sie sicher, dass Sie die korrekte Kombination aus Papier, Papierkassette und Tintenpatrone verwenden (S. 7).
- Wenn der SELPHY-Drucker gleichzeitig mit einer Digitalkamera, einem Computer verbunden und eine Speicherkarte eingesetzt ist, können Sie möglicherweise die Druckvorgänge nicht richtig ausführen. Schließen Sie den SELPHY-Drucker immer nur an ein Gerät an.
- Abhängig von der Raumtemperatur kommt es möglicherweise zu einer Überhitzung des SELPHY-Druckers, wodurch der Betrieb für eine gewisse Zeit unterbrochen wird. Dabei handelt es sich nicht um eine Funktionsstörung. Warten Sie, bis der Drucker sich abgekühlt hat und mit dem Druckvorgang fortfährt.

Bilder können nicht von der Speicherkarte oder dem USB-Flashspeicher angezeigt/gedruckt werden

- Stellen Sie sicher, dass die Speicherkarte vollständig in den Speicherkartensteckplatz eingesetzt ist und das Etikett nach oben zeigt (S. 12, 13).
- Stellen Sie sicher, dass der USB-Flashspeicher vollständig in den richtigen Steckplatz eingesetzt ist und in die richtige Richtung zeigt (S. 15).
- Stellen Sie sicher, dass Sie einen unterstützten Bildtyp verwenden (S. 12).
- Stellen Sie sicher, dass Speicherkarten, für die ein Adapter erforderlich ist, in den Adapter eingesetzt werden, bevor der Adapter in den entsprechenden Kartensteckplatz eingesetzt wird (S. 12).

Drucken über Digitalkamera nicht möglich

- Stellen Sie sicher, dass Ihre Digitalkamera den PictBridge-Standard unterstützt (S. 46).
- Stellen Sie sicher, dass der SELPHY-Drucker und die Digitalkamera korrekt angeschlossen sind (S. 46).
- Stellen Sie sicher, dass die Akkus/Batterien in Ihrer Digitalkamera nicht leer sind. Wenn der Akku keine ausreichende Ladung aufweist, tauschen Sie den leeren Akku gegen einen voll geladenen Akku oder neue Akkus aus.

Drucken über Computer nicht möglich

- Stellen Sie sicher, dass die Software den Anweisungen gemäß installiert wurde (S. 44).
- Wenn Sie über WLAN drucken, stellen Sie sicher, dass der SELPHY-Drucker im Infrastruktur-Modus korrekt angeschlossen ist (S. 31). Wenn ein USB-Kabel angeschlossen ist, ziehen Sie dieses heraus.
- Wenn Sie über ein USB-Kabel drucken, stellen Sie sicher, dass der SELPHY-Drucker und Ihr Computer direkt über ein USB-Kabel verbunden sind (S. 45). Wenn eine Verbindung zum WLAN besteht, deaktivieren Sie das WLAN (S. 41) und starten Sie die Software neu.
- Probleme unter Windows: Stellen Sie sicher, dass der Drucker nicht offline geschaltet ist. Falls dies der Fall ist, klicken Sie mit der rechten Maustaste auf das Druckersymbol, und deaktivieren Sie den Offline-Modus.
- Probleme unter Macintosh: Stellen Sie sicher, dass der SELPHY-Drucker in der Druckerliste registriert ist (S. 45).

● Datum kann nicht gedruckt werden

Drucken über Speicherkarte oder USB-Flashspeicher nicht möglich

- Stellen Sie sicher, dass die Datumsdruckoption festgelegt ist (S. 21).
Wenn Sie die DPOF-Einstellungen verwenden, werden die Einstellungen für den Datumsdruck in der für die DPOF-Einstellungen verwendeten Digitalkamera konfiguriert.

Drucken über Digitalkamera nicht möglich

- Stellen Sie sicher, dass die Einstellung für das Datum in Ihrer Digitalkamera auf [An] gesetzt ist. Lautet die Einstellung jedoch [Voreinst.], werden die Datumsdruckoptionen des SELPHY-Druckers verwendet.

● **Ausdrucke sind verschmutzt**

- Stellen Sie sicher, dass sich kein Staub auf der Farbfolie oder dem Papier befindet.
- Stellen Sie sicher, dass sich kein Staub im Inneren des SELPHY-Druckers befindet (S. 54).
- Stellen Sie sicher, dass sich kein Kondenswasser im Inneren des SELPHY-Druckers gebildet hat (S. 54).
- Stellen Sie sicher, dass sich der SELPHY-Drucker nicht in der Nähe von Geräten befindet, die elektromagnetische Strahlen oder starke Magnetfelder erzeugen (S. 5).

● **Die Farben auf dem Computer-Monitor und auf dem Ausdruck stimmen nicht überein**

- Die Methoden für die Farbgenerierung sind bei Computerbildschirmen und Druckern nicht identisch. Die Abweichung kann auch durch die Umgebung verursacht werden, in der der Bildschirm verwendet wird (Farbe und Stärke des Lichts), oder durch die Farbeinstellungen des Bildschirms.

● **Wenn der aktive Druckvorgang über den Computer abgebrochen wird, wird ein bereits gedrucktes Bild erneut gedruckt, sobald der Druckvorgang fortgesetzt wird**

- Wenn Sie den Druckvorgang auf einem Macintosh-Computer nach einem Abbruch neu starten, wird ein bereits gedrucktes Bild möglicherweise erneut gedruckt.

Papier

● **Papier passt nicht in die Kassette**

- Stellen Sie sicher, dass das Papierformat mit der Größe der Papierkassette übereinstimmt (S. 2).

● **Papier wird nicht ordnungsgemäß eingezogen/häufig auftretende Papierstaus**

- Stellen Sie sicher, dass das Papier und die Papierkassette ordnungsgemäß eingesetzt sind (S. 8, 10).
- Stellen Sie sicher, dass nicht mehr als 18 Bogen in der Kassette eingelegt sind.
- Achten Sie außerdem darauf, dass nicht mehr als 18 bedruckte Bogen auf der Außenabdeckung der Papierkassette liegen.
- Stellen Sie sicher, dass Sie Spezialpapier verwenden (S. 9).

● **Angegebene Anzahl an Ausdrucken kann nicht gedruckt werden/Papier ist noch übrig**

- Papier kann übrig bleiben, falls die Tinte zuvor zur Neige geht (S. 14).

● **Papier ist gestaut**

- Falls das Papier vorne oder hinten aus dem SELPHY-Drucker (Papierausgabe) (S. 6) herausragt, ziehen Sie vorsichtig daran, um es zu entfernen. Falls sich das Papier jedoch nicht durch vorsichtiges Ziehen entfernen lässt, sollten Sie es nicht mit Gewalt versuchen. Schalten Sie den Drucker wiederholt aus und wieder ein, bis das Papier ausgeworfen wird. Sollten Sie den Drucker versehentlich während des Druckvorgangs ausgeschaltet haben, schalten Sie ihn wieder ein und warten Sie, bis er das Papier ausgegeben hat. Wenden Sie sich bei einem Papierstau an Ihren Händler oder an den Canon-Kundendienst. Versuchen Sie nicht, einen Papierstau unter Kraftanwendung zu lösen. Dies könnte den Drucker beschädigen.

- **Das SSID (Netzwerkname) des Druckers wird auf dem Smartphone nicht angezeigt**
 - Wählen Sie den Ad-hoc-Modus (S. 29).
 - Überprüfen Sie, ob Ihr Smartphone den Ad-hoc-Modus unterstützt. Wenn es den Ad-hoc-Modus nicht unterstützt, schließen Sie es an den Infrastruktur-Modus an (S. 31).
 - Verwenden Sie kein WLAN in der Nähe eines Gerätes, das ein 2,4 GHz-Frequenzband benutzt, wie z. B. ein Mikrowellenofen oder Bluetooth, da es sonst zu Funkwellenstörungen kommen könnte.
 - Platzieren Sie den Drucker und das Smartphone möglichst nahe beieinander und stellen Sie keine Objekte dazwischen.
- **Keine Verbindung möglich, nachdem der WEP-Schlüssel geändert wurde**
 - Nachdem Sie den WEP-Schlüssel im Ad-hoc-Modus geändert haben (S. 29), aktivieren Sie den neuen WEP-Schlüssel, indem Sie den Drucker zunächst aus- und dann wieder einschalten. Geben Sie anschließend den neuen WEP-Schlüssel in Ihr Smartphone ein.
- **Der Zugangspunkt wird auf der Liste nicht angezeigt**
- **Kann keine Verbindung im Infrastruktur-Modus herstellen**
 - Wenn Sie mehrere Zugangspunkte haben und der gewünschte Zugangspunkt in der Liste nicht angezeigt wird, verwenden Sie die WPS-Verbindung (S. 34) oder manuelle Einstellungen (S. 33), um eine Verbindung zum gewünschten Zugangspunkt herzustellen.
 - Verwenden Sie kein WLAN in der Nähe eines Gerätes, das ein 2,4 GHz-Frequenzband benutzt, wie z. B. ein Mikrowellenofen oder Bluetooth, da es sonst zu Funkwellenstörungen kommen könnte.
 - Platzieren Sie den Drucker und den Zugangspunkt möglichst nahe beieinander und stellen Sie keine Objekte dazwischen.
 - Überprüfen Sie, ob der Kodierungsschlüssel korrekt ist und versuchen Sie es erneut.
 - Stellen Sie sicher, dass der Kanal auf eine Zahl zwischen 1 und 11 auf dem Zugangspunkt festgelegt ist. Es ist empfehlenswert, den Kanal manuell auf zwischen 1 und 11 festzulegen, anstatt ihn automatisch eine Zahl wählen zu lassen. Weitere Informationen zur Überprüfung und Änderung der Einstellungen finden Sie im Benutzerhandbuch zu Ihrem Zugangspunkt.
 - Wenn Sie einen MAC-Adressenfilter oder IP-Filter auf Ihrem Zugangspunkt verwenden, registrieren Sie die Druckerinformationen, die Sie in [Einst. bestätigen] (S. 41) überprüft haben, in Ihrem Zugangspunkt. In diesem Fall deaktivieren Sie die Funktion „Privacy Separator“. Weitere Informationen zur Bearbeitung und Überprüfung der Einstellungen finden Sie im Benutzerhandbuch zu Ihrem Zugangspunkt.
 - Legen Sie die IP-Adresse manuell fest (S. 41), wenn Sie WEP-Sicherheit und kein DHCP auf Ihrem Netzwerk benutzen.
- **Es kann keine Verbindung zu SELPHY hergestellt werden**
 - Schalten Sie SELPHY aus und dann wieder ein. Sollte dennoch keine Verbindung hergestellt werden können, überprüfen Sie die Einstellungen des Zugriffspunkts oder des Geräts, das Sie drahtlos verbinden möchten.
- **Der Druckvorgang dauert etwas länger oder die WLAN-Verbindung ist getrennt**
 - Verwenden Sie kein WLAN in der Nähe eines Gerätes, das ein 2,4 GHz-Frequenzband benutzt, wie z. B. ein Mikrowellenofen oder Bluetooth, da es sonst zu Funkwellenstörungen kommen könnte. Beachten Sie, dass das Senden von Bildern längere Zeit in Anspruch nehmen kann, auch wenn [Yi] angezeigt wird.
 - Platzieren Sie den Drucker und das Smartphone möglichst nahe beieinander und stellen Sie im Ad-hoc-Modus keine Objekte dazwischen.
 - Platzieren Sie den Drucker und den Zugangspunkt möglichst nahe beieinander und stellen Sie im Infrastruktur-Modus keine Objekte dazwischen.

Fehlermeldungen

Wenn am SELPHY-Drucker ein Problem auftritt, wird eine entsprechende Meldung auf dem Bildschirm angezeigt. Wenn mit der Fehlermeldung ein Lösungsvorschlag angezeigt wird, befolgen Sie die Anweisungen auf dem Bildschirm. Wenn es sich nur um eine Fehlermeldung handelt, überprüfen Sie Einträge in „Fehlersuche“ (S. 49).

Sollten Sie die Probleme weiterhin nicht beheben können, wenden Sie sich an den Canon-Kundendienst.



- Wenn ein Problem auftritt, während der SELPHY-Drucker mit einer Digitalkamera verbunden ist, wird möglicherweise auch auf dem Bildschirm der Digitalkamera eine Fehlermeldung angezeigt.

SELPHY CP900

Druckverfahren	Thermosublimationsdruck (Farbe mit Schutzschicht)		
Auflösung/Farbdarstellung	300 x 300 dpi		
Gradation	256 Abstufungen pro Farbe		
Tinte	Spezielle Farbtintenpatrone (Gelb/Magenta/Zyan/Schutzschicht)		
Papier	Postkartenformat, Kreditkartenformat (ganzseitige Etikettenbogen, Bogen mit acht Etiketten)		
Druckgröße	Randlos	Mit Rand	
	Postkartenformat	100,0 x 148,0 mm	91,3 x 121,7 mm
	Kreditkartenformat	54,0 x 86,0 mm	49,9 x 66,6 mm
	(Etiketten auf Bogen mit acht Etiketten)	22,0 x 17,3 mm	–
Druckgeschwindigkeit ^{*1}	Drucken über Speicherkarten/USB-Flashspeicher/Bei Anschluss an Kameras (PictBridge)		
Postkartenformat	ca. 47 Sek.		
Kreditkartenformat	ca. 27 Sek.		
Papiereinzug	Automatischer Papiereinzug aus Papierkassette		
Auswurfsystem	Automatischer Papierauswurf auf der Papierkassette		
Bildschirm	6,75-cm-(2,7-Zoll-) TFT-LCD-Farbmonitor mit Kippfunktion		
Schnittstelle			
Hi-Speed USB	Anschluss an ein PictBridge-kompatibles Gerät: USB-kompatibler Anschluss vom Typ A		
Speicherkarten	Anschluss an einen Computer: USB-kompatibler Anschluss vom Typ Mini-B SD-Speicherkarte, SDHC-Speicherkarte, SDXC-Speicherkarte, MMC-Karte, MMCplus-Karte, miniSD-Speicherkarte ^{*2} , miniSDHC-Speicherkarte ^{*2} , microSD-Speicherkarte ^{*2} , microSDHC-Speicherkarte ^{*2} , microSDXC-Speicherkarte ^{*2} , RS-MMC-Karte ^{*2} , MMCmobile-Karte ^{*2} , MMCmicro-Karte		
WLAN	Technische Daten: IEEE802.11b/g Unterstützte WLAN-Kanäle: 1 – 11 Verbindungsmodus: Infrastruktur-Modus ^{*3} , Ad-hoc-Modus Übertragungsmethode: DSSS-Modulation (IEEE 802.11b), OFDM-Modulation (IEEE 802.11g) Sicherheit: Ad-hoc-Modus: WEP (Open System Authentication) (64-Bit) Infrastruktur-Modus: Keine Sicherheit, WEP (Open System Authentication) (64-Bit), WEP (Open System Authentication) (128-Bit), WPA-PSK (TKIP), WPA-PSK (AES), WPA2-PSK (TKIP) und WPA2-PSK (AES)		
USB-Flashspeicher	Nur Unterstützung von FAT/exFAT		
Betriebstemperatur	5 – 40 °C		
Luftfeuchtigkeit bei Betrieb	20 – 80 %		
Stromversorgung	Kompakt-Netzadapter CA-CP200 B Akku NB-CP2L (separat erhältlich) Akku-Ladegerät CG-CP200 (separat erhältlich)		
Leistungsaufnahme	Max. 60 W (max. 4 W im Standby-Modus)		
Abmessungen	178,0 x 127,0 x 60,5 mm (ohne Überstände)		
Gewicht (nur Drucker)	ca. 810 g		

*1 Gemessen vom Start des Gelbdrucks bis zur endgültigen Ausgabe.

*2 Spezieller Adapter erforderlich (separat erhältlich).

*3 Unterstützt WPS (Wi-Fi Protected Setup).

Kompakt-Netzadapter CA-CP200 B

Nenneingangsleistung	100 – 240 V Wechselspannung (50/60 Hz) 1,5 A (100 V) – 0,75 A (240 V)
Nennausgangsleistung	24 V Gleichspannung, 1,8 A
Betriebstemperatur	0 – 45 °C
Abmessungen	122,0 x 60,0 x 30,5 mm (ohne Netzkabel)
Gewicht	ca. 310 g

Staubschutzabdeckung DPC-CP100 (separat erhältlich)

In einigen Ländern wird diese unter Umständen nicht mitgeliefert. Erwerben Sie sie bei Bedarf separat.

Abmessungen	137,5 x 117,0 x 27,2 mm
Gewicht	ca. 88 g

Akku-Ladegerät CG-CP200 (separat erhältlich)

Nenneingangsspannung	24 V Gleichspannung
Nennausgangsspannung	24 V Gleichspannung
Betriebstemperatur	5 – 40 °C
Abmessungen	156,2 x 49,0 x 35,5 mm
Gewicht	ca. 134 g

Akku NB-CP2L (separat erhältlich)

Typ	Lithium-Ionen-Akku
Nennspannung	22,2 V Gleichspannung
Nennkapazität	1.200 mAh
Akku-Nutzungsdauer (Ladezyklen)	ca. 300 Ladevorgänge
Betriebstemperatur	5 – 40 °C
Abmessungen	110,0 x 40,7 x 37,5 mm
Gewicht	ca. 230 g

- Alle Daten basieren auf Standardprüfverfahren von Canon.
- Die Angaben können sich jederzeit ohne vorherige Ankündigung ändern.

VORSICHT

ES BESTEHT DIE GEFAHR EINER EXPLOSION, WENN EIN FALSCHER AKKUTYP VERWENDET WIRD.
VERBRAUCHTE AKKUS SIND ENTSPRECHEND DEN ÖRTLICHEN BESTIMMUNGEN ZU ENTSORGEN.

Es wird empfohlen, Originalzubehör von Canon zu verwenden.

Dieses Produkt wurde konzipiert, um zusammen mit Originalzubehör von Canon optimale Ergebnisse zu erzielen. Canon übernimmt keine Gewährleistung für Schäden an diesem Produkt oder Unfälle, etwa durch Brandentwicklung oder andere Ursachen, die durch eine Fehlfunktion von Zubehörteilen, die nicht von Canon stammen, entstehen (z. B. Auslaufen und/oder Explosion eines Akkus). Beachten Sie, dass diese Garantie nicht für Reparaturen gilt, die aufgrund einer Fehlfunktion eines nicht von Canon hergestellten Zubehörtails erforderlich werden. Ungeachtet dessen können Sie Reparaturen anfordern, für die jedoch in derartigen Fällen Kosten anfallen.

Umgang mit SELPHY

- Setzen Sie das Gerät keinen heftigen Stößen oder Vibrationen aus. Dies kann zu Papierstau oder zu Fehlfunktionen des Druckers führen.
- Halten Sie SELPHY von Insektenspray und Leichtflüssigkeiten fern. Vermeiden Sie längeren Kontakt des SELPHY-Druckers mit Gummi- oder Plastikprodukten. Dies kann Beschädigungen des Außengehäuses verursachen.
- Abhängig von der Raumtemperatur kommt es möglicherweise zu einer Überhitzung des SELPHY-Druckers, wodurch der Betrieb für eine gewisse Zeit unterbrochen wird. Dabei handelt es sich nicht um eine Funktionsstörung. Warten Sie eine Zeit lang, bis SELPHY abkühlt und den Betrieb wieder aufnimmt. Der Druckvorgang kann etwas länger dauern, wenn fortlaufend gedruckt wird, die Raumtemperatur hoch ist oder die hintere Luftöffnung von SELPHY (S. 6) blockiert ist, weil SELPHY aufgrund von Überhitzung den Druckvorgang vorübergehend einstellen wird.
- Um die Bildung von Kondenswasser aufgrund der Verlegung des SELPHY-Druckers von einem kalten in einen warmen Platz zu vermeiden, legen Sie den Drucker vorher in eine luftdichte Plastiktasche und entfernen Sie diese, sobald der Drucker die Raumtemperatur erreicht hat. Wenn sich Kondenswasser bildet, belassen Sie den SELPHY-Drucker bei Raumtemperatur, bis das Kondenswasser auf natürliche Weise verdunstet.
- Reinigen Sie den SELPHY-Drucker mit einem trockenen Textil.
- Wenn sich in der Luftöffnung Staub ansammelt (S. 6), entfernen Sie die Farbtintenpatrone (S. 14), und entfernen Sie den Staub. Die Druckergebnisse sind möglicherweise verschmutzt, wenn Staub aus der Luftöffnung hineingelangt.



- Reinigen Sie den SELPHY-Drucker niemals mit Lösungsmitteln wie Benzin, Verdünnern oder milden Reinigungsmitteln. Dies kann dazu führen, dass das Außengehäuse beschädigt oder verformt wird oder dass es abblättert.

Marken und Lizenzen

- DCF ist eine Kollektivmarke von Japan Electronics and Information Technology Industries Association und ist eine eingetragene Marke in Japan.
- Das SDXC-Logo ist eine Marke von SD-3C, LLC.
- Wi-Fi®, Wi-Fi Alliance®, WPA™, WPA2™ und Wi-Fi Protected Setup™ sind Marken oder eingetragene Marken von Wi-Fi Alliance.
- Dieses Produkt ist mit der exFAT-Technologie implementiert, die von Microsoft lizenziert ist.

Wissenswertes zu diesem Handbuch

- Dieses Handbuch darf ohne die Genehmigung von Canon weder ganz noch teilweise nachgedruckt, übertragen oder in Informationssystemen gespeichert werden.
- Canon behält sich das Recht vor, den Inhalt dieses Handbuchs jederzeit ohne Vorankündigung zu ändern.
- Die in diesem Handbuch verwendeten Abbildungen können sich vom tatsächlichen Gerät leicht unterscheiden.
- Ungeachtet der oben genannten Punkte übernimmt Canon keine Haftung für Schäden, die aus der Bedienung dieses Produkts und dieser Software entstehen.

WPA Supplicant

Copyright (c) 2003-2012, Jouni Malinen <j@w1.fi> and contributors All Rights Reserved.

This program is licensed under the BSD license (the one with advertisement clause removed).

If you are submitting changes to the project, please see CONTRIBUTIONS file for more instructions.

License

This software may be distributed, used, and modified under the terms of BSD license:

Redistribution and use in source and binary forms, with or without modification, are permitted provided that the following conditions are met:

1. Redistributions of source code must retain the above copyright notice, this list of conditions and the following disclaimer.
2. Redistributions in binary form must reproduce the above copyright notice, this list of conditions and the following disclaimer in the documentation and/or other materials provided with the distribution.
3. Neither the name(s) of the above-listed copyright holder(s) nor the names of its contributors may be used to endorse or promote products derived from this software without specific prior written permission.

THIS SOFTWARE IS PROVIDED BY THE COPYRIGHT HOLDERS AND CONTRIBUTORS "AS IS" AND ANY EXPRESS OR IMPLIED WARRANTIES, INCLUDING, BUT NOT LIMITED TO, THE IMPLIED WARRANTIES OF MERCHANTABILITY AND FITNESS FOR A PARTICULAR PURPOSE ARE DISCLAIMED. IN NO EVENT SHALL THE COPYRIGHT OWNER OR CONTRIBUTORS BE LIABLE FOR ANY DIRECT, INDIRECT, INCIDENTAL, SPECIAL, EXEMPLARY, OR CONSEQUENTIAL DAMAGES (INCLUDING, BUT NOT LIMITED TO, PROCUREMENT OF SUBSTITUTE GOODS OR SERVICES; LOSS OF USE, DATA, OR PROFITS; OR BUSINESS INTERRUPTION) HOWEVER CAUSED AND ON ANY THEORY OF LIABILITY, WHETHER IN CONTRACT, STRICT LIABILITY, OR TORT (INCLUDING NEGLIGENCE OR OTHERWISE) ARISING IN ANY WAY OUT OF THE USE OF THIS SOFTWARE, EVEN IF ADVISED OF THE POSSIBILITY OF SUCH DAMAGE.

* Hinweis wird ggf. auf Englisch angezeigt.

Nur Europäische Union (und EWR)



Diese Symbole weisen darauf hin, dass dieses Produkt gemäß WEEE-Richtlinie 2002/96/EG (Richtlinie über Elektro- und Elektronik-Altgeräte), Batterien-Richtlinie (2006/66/EG) und/oder nationalen Gesetzen zur Umsetzung dieser Richtlinien nicht über den Hausmüll entsorgt werden darf.

Falls sich unter dem oben abgebildeten Symbol ein chemisches Symbol befindet, bedeutet dies gemäß der Batterien-Richtlinie, dass in dieser Batterie oder diesem Akkumulator ein Schwermetall (Hg = Quecksilber, Cd = Cadmium, Pb = Blei) in einer Konzentration vorhanden ist, die über einem in der Batterien-Richtlinie angegebenen geltenden Schwellenwert liegt.

Dieses Produkt muss bei einer dafür vorgesehenen Sammelstelle abgegeben werden. Dies kann z. B. durch Rückgabe beim Kauf eines neuen ähnlichen Produkts oder durch Abgabe bei einer autorisierten Sammelstelle für die Wiederaufbereitung von Elektro- und Elektronik-Altgeräten sowie Batterien und Akkumulatoren geschehen. Der unsachgemäße Umgang mit Altgeräten kann aufgrund potenziell gefährlicher Stoffe, die häufig in Elektro- und Elektronik-Altgeräten enthalten sind, negative Auswirkungen auf die Umwelt und die menschliche Gesundheit haben.

Durch Ihre Mitarbeit bei der sachgemäßen Entsorgung dieses Produkts tragen Sie zu einer effektiven Nutzung natürlicher Ressourcen bei.

Um weitere Informationen über die Wiederverwertung dieses Produkts zu erhalten, wenden Sie sich an Ihre Stadtverwaltung, den öffentlich-rechtlichen Entsorgungsträger, eine autorisierte Stelle für die Entsorgung von Elektro- und Elektronik-Altgeräten oder Ihre Müllabfuhr oder besuchen Sie www.canon-europe.com/environment.

(EWR: Norwegen, Island und Liechtenstein)

CANON INC.

30-2, Shimomaruko 3-chome, Ohta-ku, Tokyo 146-8501, Japan

CANON EUROPA N.V.

Bovenkerkerweg 59-61, 1185 XB Amstelveen, The Netherlands

Canon

SELPHY CP900

IMPRIMANTE PHOTO COMPACTE

Guide d'utilisation de l'imprimante

FRANÇAIS

- Prenez soin de lire ce guide avant d'utiliser l'imprimante, en particulier la section « Précautions de sécurité ».
- Lisez ce guide d'utilisation avec soin, pour une bonne utilisation de l'imprimante.
- Rangez-le dans un endroit sûr pour toute référence ultérieure.

Contenu de l'emballage

Vérifiez à l'aide des cases à cocher si les éléments suivants figurent dans la boîte de votre imprimante. S'il manque un élément, contactez le revendeur qui vous a vendu l'imprimante.

Unité d'impression SELPHY



Bac d'alimentation
(format carte postale)
PCP-CP400

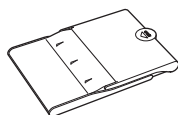

Brochure sur le système
de garantie de Canon



Adaptateur secteur compact
CA-CP200 B

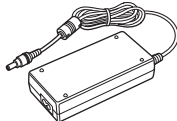

SELPHY CP900
Solution Disk



Cordon d'alimentation



Guide d'utilisation de
l'imprimante (ce guide)



Encre et papier (vendus séparément)

Avant d'utiliser l'imprimante, assurez-vous d'acheter un kit de papier et une cassette d'encre couleur vendus séparément.

Kit de papier et cassette d'encre couleur			Bac d'alimentation requis
Nom du produit	Format du papier	Nombre d'impressions possibles	
Kit de papier et cassette d'encre couleur KP-36IP (carte postale)	Format carte postale	36	Bac d'alimentation PCP-CP400 (inclus avec SELPHY)
Kit de papier et cassette d'encre couleur KP-72IN (papier photo)		72	
Kit de papier et cassette d'encre couleur KP-108IN (papier photo)		108	
Kit de papier et cassette d'encre couleur KC-36IP	Format carte	36	Bac d'alimentation PCC-CP400*
Kit d'étiquettes et cassette d'encre couleur KC-18IF (étiquettes page complète)		18	
Kit d'étiquettes et cassette d'encre couleur KC-18IL (feuilles de 8 étiquettes)		18	
Kit d'étiquettes carrées et cassette d'encre couleur KC-18IS (étiquettes carrées)		18	

* À acheter séparément avec un kit de papier et cassette d'encre couleur. Certains accessoires peuvent ne pas être disponibles suivant les régions.

À lire en priorité

- Les images imprimées avec ce produit sont destinées à un usage personnel. N'imprimez pas des images qui constitueraient une violation des lois de droits d'auteur sans autorisation préalable du détenteur des droits d'auteur.
- La garantie de ce produit n'est valable que dans le pays d'achat. Si un problème survient lors d'une utilisation à l'étranger, veuillez renvoyer le produit dans le pays où l'achat a été effectué avant de faire valoir votre garantie auprès d'un centre d'assistance Canon.
- La fabrication de l'écran LCD fait appel à des techniques d'une extrême précision. Plus de 99,99 % des pixels fonctionnent conformément aux spécifications. Toutefois, il peut arriver que des pixels clignotent par intermittence ou s'affichent sous la forme de points rouges ou noirs. Ceci n'a aucun effet sur l'image imprimée et ne constitue pas un dysfonctionnement.
- Il se peut que l'écran LCD soit recouvert d'un fin film plastique destiné à le protéger contre les rayures durant l'expédition. Le cas échéant, retirez le film avant d'utiliser l'imprimante.

Conventions utilisées dans ce guide

- Cette imprimante est désignée sous le nom « SELPHY » ou « imprimante ».
- Des icônes sont utilisées dans le texte afin de représenter les boutons de l'imprimante SELPHY. Pour plus de détails, reportez-vous à la section « Commandes » (p. 6).
- La langue d'affichage à l'écran apparaît entre crochets [].
- ⓘ : indique des notes importantes.
- 📌 : indique des conseils et de l'information additionnelle.
- (p. XX) : pages de référence (« XX » représente le numéro de page).
- Dans ce guide, toutes les fonctions sont considérées comme étant réglées sur les valeurs par défaut.
- Les différents types de cartes mémoire susceptibles d'être utilisés avec cette imprimante sont appelés collectivement « cartes mémoire ».

Table des matières

Contenu de l'emballage	2
Encre et papier (vendus séparément)	2
À lire en priorité	3
Conventions utilisées dans ce guide	3
Précautions de sécurité	4
Configuration de l'imprimante SELPHY	5
Guide des composants	6
Informations affichées à l'écran	7
Mise en route	7
Réglage de la langue d'affichage	11
Cartes mémoires utilisables	12
Images pouvant être imprimées	12
Sélection et impression d'images	13
Impression de toutes les images	16
Stockage des photos imprimées	17
Nettoyage après impression	17
Rognage et impression de photos	18
Impression de photos d'identité	19
Impression d'une variété d'images	20

Impression depuis un LAN sans fil _ 25

Avant d'utiliser un LAN sans fil	26
Choix du mode de communication	28
Impression en mode ad hoc	29
Impression en mode infrastructure	31
Impression à partir de votre ordinateur	35
Autres fonctions du LAN sans fil	41

Connexion à d'autres périphériques à l'aide d'un câble _ 43

Impression à partir de votre ordinateur	44
Impression à partir de votre appareil photo numérique	46

Annexe _ 47

Effectuer des impressions sans utiliser de prise de courant	48
Dépannage	49
Spécifications	52
Précautions d'utilisation	54

Précautions de sécurité

- Avant d'utiliser le produit, lisez bien les précautions de sécurité qui suivent. Assurez-vous que le produit est toujours correctement utilisé.
- Les précautions de sécurité décrites aux pages suivantes sont destinées à prévenir toute blessure, sur vous ou d'autres personnes, ainsi que tout endommagement de l'équipement.
- Assurez-vous de toujours lire les recommandations fournies avec tout accessoire vendu séparément que vous utilisez.



Avertissement

Signale un risque de blessure grave ou mortelle.

- **Stockez cet équipement hors de portée des enfants.**

Si le cordon d'alimentation s'enroule autour du cou d'un enfant, ce dernier pourrait s'étouffer.

- Utilisez uniquement les sources d'alimentation recommandées.
- N'essayez pas de démonter, de modifier ou de chauffer le produit.
- Évitez de le faire tomber ou de lui faire subir des chocs violents.
- Pour éviter tout risque de blessure, ne touchez pas l'intérieur de l'imprimante si elle est tombée ou si elle a été endommagée de quelque autre façon que ce soit.
- Arrêtez immédiatement toute utilisation de l'imprimante si cette dernière émet de la fumée, dégage une odeur inhabituelle ou si son comportement semble anormal.
- N'utilisez pas de solvants organiques tels que de l'alcool, de la benzine ou des diluants pour nettoyer le matériel.
- Ne mettez pas le produit en contact avec l'eau (par exemple, de l'eau de mer) ou tout autre liquide.
- Empêchez toute infiltration de liquide ou de corps étranger à l'intérieur de l'imprimante.

Cela pourrait entraîner une décharge électrique ou provoquer un incendie.

Si le produit est en contact avec un liquide, débranchez-le de la prise murale et contactez votre revendeur ou un centre d'assistance Canon.

- **Ne touchez pas l'imprimante ou la prise d'alimentation secteur pendant un orage.**

Cela pourrait entraîner une décharge électrique ou provoquer un incendie. Cessez immédiatement toute utilisation et éloignez-vous du matériel.

- Débranchez régulièrement le cordon d'alimentation et éliminez la poussière et la saleté accumulées sur la prise, l'extérieur de la prise de courant et les zones voisines à l'aide d'un chiffon sec.
- Ne manipulez pas le cordon d'alimentation avec les mains humides.
- N'utilisez pas le cordon d'alimentation à une capacité de charge supérieure à celle de la prise de courant ou des câbles. Ne l'utilisez pas si le cordon d'alimentation ou la prise sont endommagés ou sont partiellement insérés dans la prise de courant.
- Ne mettez pas la prise ou les bornes en contact avec de la poussière ou d'autres objets métalliques (clés, par exemple).
- Ne coupez pas, n'endommagez pas, n'altérez pas le cordon d'alimentation et ne placez aucun objet lourd dessus.

Cela pourrait entraîner une décharge électrique ou provoquer un incendie.

- **Ne tentez pas de lire le ou les CD-ROM fournis dans un lecteur de CD qui ne prend pas en charge les CD-ROM de données.**

La lecture de CD-ROM sur un lecteur de CD audio pourrait en effet endommager les haut-parleurs. Des pertes auditives peuvent en outre être occasionnées si vous écoutez un CD-ROM avec un casque sur un lecteur de CD audio.



Attention

Signale un risque de blessure.

- **Ne mettez pas vos doigts à l'intérieur de l'imprimante.**
- **Veillez à installer l'imprimante SELPHY à un endroit sûr pour éviter de trébucher sur le cordon d'alimentation secteur.**

Cela pourrait entraîner des blessures ou endommager l'imprimante.

- Évitez d'utiliser, de placer ou de stocker l'imprimante aux endroits suivants.
 - Endroits soumis à un fort ensoleillement.
 - Endroits soumis à des températures supérieures à 40 °C.
 - Zones humides ou poussiéreuses.
 - Endroits soumis de fortes vibrations.

Ceci pourrait surchauffer et abîmer l'imprimante ou l'adaptateur, et provoquer un choc électrique, des brûlures, des blessures ou un incendie.

De fortes températures peuvent entraîner la déformation de l'adaptateur ou du boîtier de l'imprimante.

ATTENTION

Signale un risque d'endommagement de l'équipement.

- **Débranchez le produit de la prise de courant lorsque vous ne l'utilisez pas.**

- **Ne placez rien sur l'imprimante lorsqu'elle est en cours d'utilisation, par exemple un tissu.**

Si l'appareil reste branché pendant une longue période, cela peut entraîner une surchauffe, une déformation du boîtier ou un incendie.

- **Ne réutilisez jamais le papier pour impression, même si une image n'est imprimée que sur une portion du papier et qu'il reste un espace blanc comme illustré.**

Si vous réutilisez le papier pour imprimer, la feuille d'encre peut se coller au papier ou provoquer un bourrage papier et endommager l'imprimante.

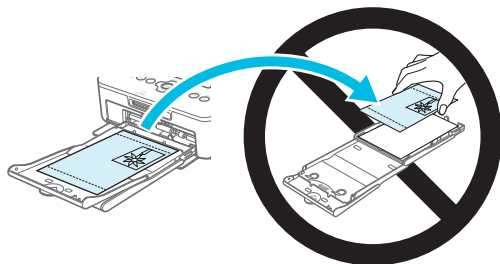

- **Ne débranchez jamais le cordon d'alimentation durant l'impression.**

Si vous avez accidentellement débranché l'imprimante durant l'impression, remettez celle-ci en marche et attendez que le papier soit éjecté. En cas de papier coincé, contactez votre revendeur ou un centre d'assistance Canon. N'essayez pas de retirer le papier avec force. Ceci pourrait endommager l'imprimante.

- **N'utilisez pas l'imprimante à proximité d'appareils qui émettent des champs magnétiques, tels qu'un moteur, ou dans des endroits poussiéreux.**

Cela pourrait entraîner des dysfonctionnements de l'imprimante.

Configuration de l'imprimante SELPHY

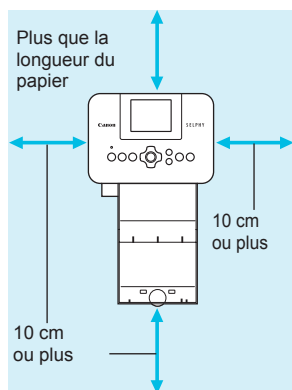

- Placez l'imprimante SELPHY sur une surface stable et plane, par exemple sur une table. Ne la placez jamais sur une surface instable ou inclinée.
- Gardez l'imprimante SELPHY à au moins 1 m d'appareils émettant des ondes électromagnétiques ou de forts champs magnétiques.
- Assurez-vous de garder un espace d'au moins 10 cm autour de l'imprimante SELPHY.
- Pendant l'impression, le papier entre et sort plusieurs fois de l'imprimante SELPHY. Assurez-vous de laisser derrière l'imprimante un espace plus grand que la longueur du papier.



- N'utilisez pas l'imprimante SELPHY à proximité d'appareils qui émettent des champs magnétiques, tels qu'un moteur, ou dans des endroits poussiéreux. Cela pourrait entraîner des dysfonctionnements de l'imprimante.
- Ne placez pas l'imprimante à proximité d'une télévision ou d'une radio. Cela pourrait entraîner des dysfonctionnements de l'imprimante.

Guide des composants

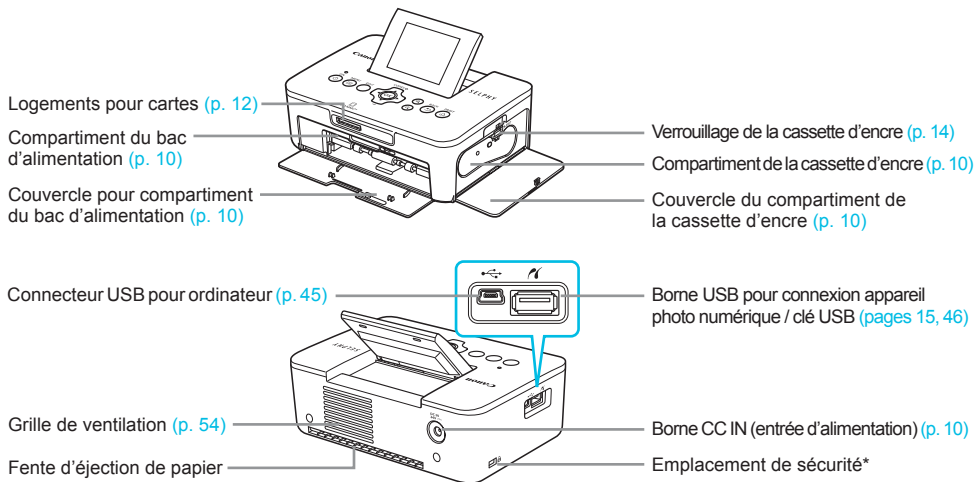

* Un câble de sécurité, par exemple un cadenas Kensington, peut se fixer ici.

Commandes

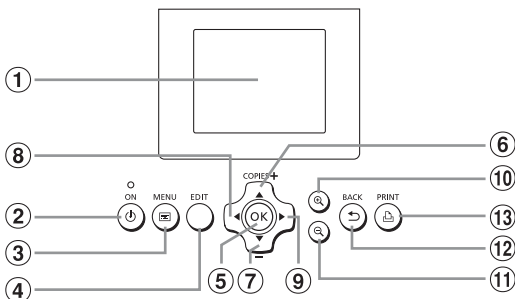

Icônes utilisées dans ce guide		Nom	Fonction
①	—	Écran (LCD)	Affiche des images, les écrans de paramètres et des messages d'erreur (p. 51)
②	⏻	Bouton ON	Met l'imprimante SELPHY sous ou hors tension (p. 11).
③	☰	Bouton MENU	Affiche l'écran de menus (p. 11).
④	—	Bouton EDIT	Affiche le menu d'édition et fait pivoter le cadre de rognage.
⑤	OK	Bouton OK	Définit l'élément sélectionné.
⑥	▲	Bouton Haut/+ COPIES	Spécifie le nombre de copies, sélectionne les paramètres.
⑦	▼	Bouton Bas/- COPIES	
⑧	◀	Bouton Gauche	Bascule entre les images, modifie les paramètres.
⑨	▶	Bouton Droite	
⑩	🔍	Bouton Agrandir	Bascule entre les écrans et agrandit le cadre de rognage.
⑪	🔍	Bouton Réduire	Bascule entre les écrans et réduit le cadre de rognage.
⑫	↶	Bouton BACK	Restaure l'écran précédent (p. 20) ou annule l'impression (p. 14).
⑬	🖨️	Bouton PRINT	Lance l'impression (p. 14).

Préparation du bac d'alimentation

1

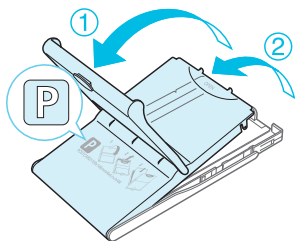

2

3

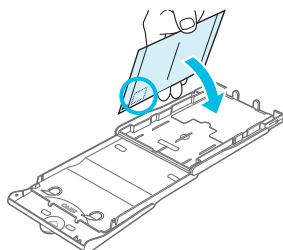
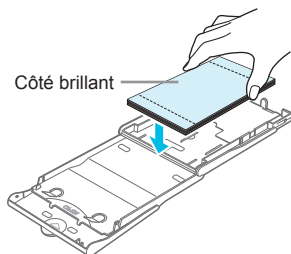

4

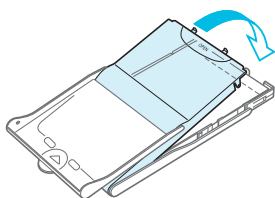

Vérifiez le format du papier.

- Vérifiez si le format du papier utilisé est le même que celui qui est affiché sur la cassette d'encre (POSTCARD (4x6in), CARD SIZE, etc.).

Ouvrez le capot.

- Il y a deux capots. D'abord, ouvrez le capot extérieur ① et ensuite le capot intérieur ②.

Placez le papier.

- Placez le papier dans le bac d'alimentation que vous avez préparé.
- Vous pouvez placer jusqu'à 18 feuilles dans le bac d'alimentation. L'insertion de 19 feuilles ou plus peut endommager l'imprimante ou entraîner des dysfonctionnements.
- Tenez la pile de papier comme illustré, côté brillant vers le haut et placez-la dans le bac d'alimentation. Ne touchez pas le côté d'impression (côté brillant) du papier avec vos doigts. Les impressions réalisées ne seraient pas propres.
- Si le papier comporte une feuille de protection, retirez-la et ne placez que le papier dans le bac.
- Lorsque vous effectuez des impressions au format carte postale dotées d'un endroit pour coller un timbre, insérez la carte en plaçant l'endroit pour le timbre comme illustré.

Fermez le capot.

- Fermez le capot intérieur jusqu'à ce qu'il s'enclenche. Laissez le capot extérieur ouvert pendant l'impression.



- Utilisez uniquement du papier dédié fourni dans les kits de cassette d'encre couleur et de papier de marque Canon destiné à une utilisation avec des imprimantes SELPHY de la série Cp. Il est impossible d'utiliser des cartes postales du papier ordinaire, ou du papier dédié aux imprimantes SELPHY de la série ES.
- Ne faites jamais l'une des actions indiquées ci-dessous. Cela pourrait entraîner des dysfonctionnements de l'imprimante.
 - insérer le papier du mauvais côté (l'impression est effectuée sur le côté brillant)
 - tordre ou séparer le papier au niveau des perforations avant l'impression
 - utiliser des feuilles d'étiquettes qui ont commencé à se décoller ou des feuilles d'étiquettes avec des parties décollées
 - écrire sur une feuille avant l'impression
 - réutiliser le papier pour imprimer sur la partie blanche (p. 5).
- Ne touchez pas les ressorts du bac d'alimentation. Si les ressorts sont tordus ou déformés, le papier n'est pas alimenté correctement dans l'imprimante SELPHY.
- Un des ressorts est attaché au centre de la surface du bac d'alimentation format carte.
- Ne touchez pas le côté impression du papier (le côté brillant), ne touchez pas le papier avec des mains mouillées et assurez-vous qu'il n'y a pas de poussière sur le papier. De l'eau ou de la saleté pourraient causer des rayures sur les photos, réduire la qualité des photos ou entraîner des dysfonctionnements de l'imprimante (p.5).

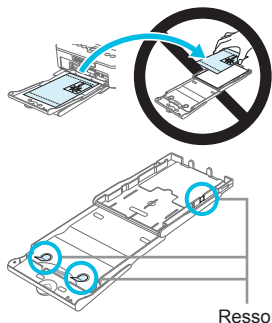

Attacher le capot de protection anti-poussière

Vous pouvez éviter que de la poussière ou de la saleté ne s'accumule sur le papier en fixant le capot de protection anti-poussière DPC-CP100. Dans certaines régions, le capot de protection anti-poussière n'est pas inclus. À acheter séparément, si nécessaire.

- Placez le capot de protection anti-poussière comme dans l'illustration.

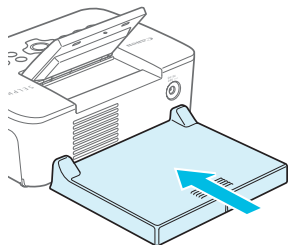

- À l'extérieur ou dans les endroits très poussiéreux ou sales, il est possible que le capot de protection anti-poussière ne soit pas en mesure d'éviter l'accumulation de poussière ou de saleté sur le papier ; aussi, veillez à choisir un environnement propre pour utiliser l'imprimante SELPHY.



- Gardez le capot de protection anti-poussière dans un sac pour le tenir à l'abri de la poussière lorsque vous ne l'utilisez pas.

Installation de la cassette d'encre et du bac d'alimentation

1

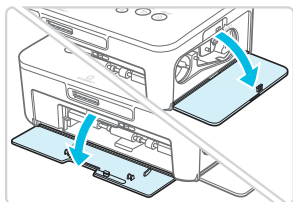

Ouvrez les couvercles.

- Ouvrez les couvercles des compartiments de la cassette d'encre et du bac d'alimentation.

2

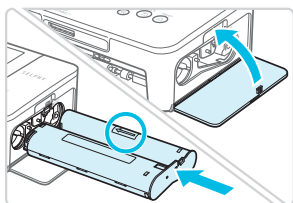

Insérez la cassette d'encre.

- Insérez la cassette d'encre dans l'imprimante, dans la direction indiquée par la flèche sur la cassette, jusqu'à ce qu'elle s'enclenche et se verrouille.
- Fermez le couvercle du compartiment de la cassette d'encre.

3

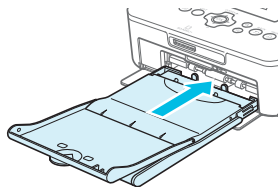

Insérez le bac d'alimentation.

- Assurez-vous que le capot extérieur est ouvert (p. 8), puis insérez entièrement le bac d'alimentation dans le compartiment.

Connexion de l'alimentation

1

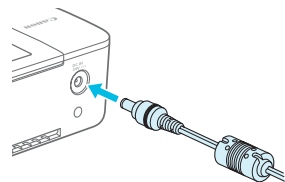

Branchez le cordon de l'adaptateur sur l'imprimante SELPHY.

- Insérez complètement la prise de l'adaptateur dans l'imprimante SELPHY.

2

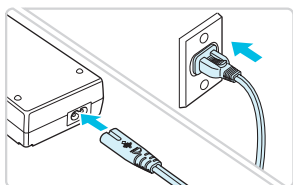

Connectez le cordon d'alimentation.

- Connectez le cordon d'alimentation à l'adaptateur secteur compact, puis branchez l'autre extrémité dans une prise de courant.



Réglage de la langue d'affichage

Vous pouvez modifier la langue utilisée pour les menus et messages de l'écran LCD. La langue par défaut est l'anglais.

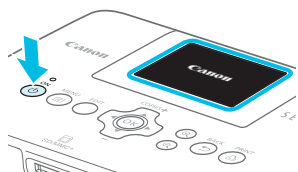
1



Mettez d'abord l'imprimante SELPHY sous tension.

- Appuyez sur le bouton  et maintenez-le enfoncé jusqu'à ce que l'écran de gauche s'affiche.
- Pour mettre l'imprimante hors tension, appuyez à nouveau sur le bouton  et maintenez-le enfoncé jusqu'à ce que l'écran change ou s'éteigne.

2

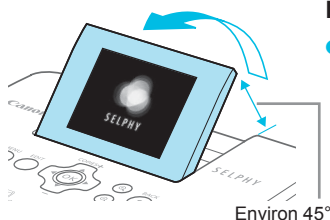

Relevez l'écran (écran LCD).

- Ne relevez pas l'écran LCD à plus de 45°. Cela risque d'endommager l'appareil ou de provoquer un dysfonctionnement.

3



Affichez l'écran des réglages.

- Appuyez sur le bouton .
- Appuyez sur les boutons   pour sélectionner [Modifier réglages], puis appuyez sur le bouton **OK**.

4

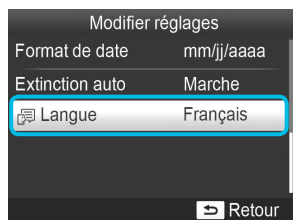



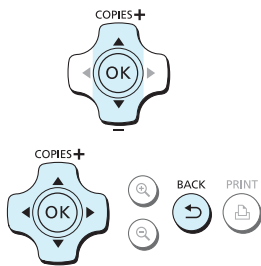

Affichez l'écran de réglage de la langue.

- Appuyez sur les boutons   pour sélectionner une [Langue] et appuyez ensuite sur le bouton **OK**.



5



Sélectionnez une langue.

- Appuyez sur les boutons    pour sélectionner une langue, puis appuyez sur le bouton **OK**.
- Vous pouvez retourner à l'étape 2 en appuyant sur le bouton  deux fois.

Cartes mémoires utilisables

Cartes mémoire pouvant être utilisées sans adaptateur	Cartes mémoire nécessitant un adaptateur (disponible dans le commerce)
<ul style="list-style-type: none">● Carte mémoire SD● Carte mémoire SDHC● Carte mémoire SDXC ● MultiMediaCard● Carte MMCplus● Carte HC MMCplus	<ul style="list-style-type: none">● Carte mémoire miniSD● Carte mémoire miniSDHC ● Carte mémoire microSD● Carte mémoire microSDHC● Carte mémoire microSDXC● Carte RS-MMC *● Carte MMCmobile● Carte MMCmicro

* « RS-MMC » est l'abréviation de « Reduced-Size Multi Media Card ».



- Pour les cartes mémoire nécessitant un adaptateur, prenez soin d'insérer d'abord la carte mémoire dans l'adaptateur avant d'insérer celui-ci dans le logement pour cartes approprié. Si vous insérez la carte mémoire dans un logement pour cartes sans utiliser d'adaptateur, vous risquez de ne pas pouvoir la retirer de l'imprimante.
- Utilisez une carte mémoire formatée dans l'appareil utilisé pour prendre des photos. Il est possible qu'une carte mémoire formatée sur un ordinateur ne soit pas reconnue.



- Reportez-vous au guide d'utilisation fourni avec votre carte mémoire et votre adaptateur pour obtenir des instructions d'utilisation.

À propos des clés USB

Vous pouvez imprimer des images d'une clé USB du commerce en la branchant sur l'imprimante SELPHY (p.15).

Images pouvant être imprimées

Les images JPEG conformes à la norme Exif peuvent être imprimées avec l'imprimante SELPHY.



- Les images de taille irrégulière ou ayant été modifiées sur un ordinateur peuvent ne pas s'afficher ou s'imprimer correctement.



Sélection et impression d'images

Vous pouvez sélectionner une image et spécifier le nombre de copies à imprimer. Dans cette section, une carte mémoire SD est utilisée à titre d'exemple, mais vous pouvez suivre la même procédure pour imprimer à partir d'autres cartes mémoire.

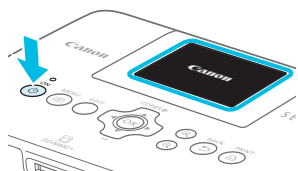
1



Mettez l'imprimante SELPHY sous tension.

- Appuyez sur le bouton  et maintenez-le enfoncé jusqu'à ce que l'écran de gauche s'affiche.
- Pour mettre l'imprimante hors tension, appuyez à nouveau sur le bouton  et maintenez-le enfoncé jusqu'à ce que l'écran change ou s'éteigne.

2

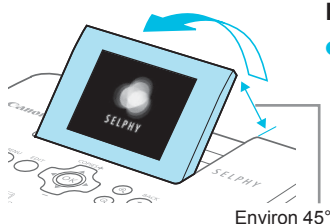

Relevez l'écran (écran LCD).

- Ne relevez pas l'écran LCD à plus de 45°, cela risquerait d'endommager l'appareil ou de provoquer un dysfonctionnement.

3

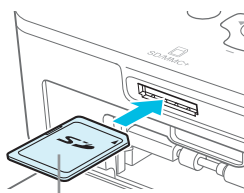

Côté de l'étiquette

Insérez la carte mémoire dans le logement.

- Insérez la carte mémoire à fond dans le logement approprié, comme dans l'illustration.
- Pour enlever la carte, poussez-la jusqu'au dé clic et enlevez votre doigt lentement.
- ▶ L'écran de l'étape 4 (écran d'affichage de l'image) (p. 7) apparaît.

4

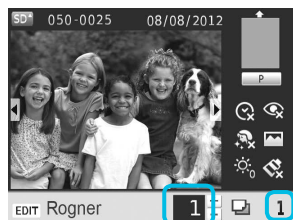



Nombre de copies de l'image affichée



Nombre de copies



Sélectionnez une image.

- Appuyez sur les boutons  pour choisir une image à imprimer.
- Chaque cinquième image sera affichée, si vous appuyez sur les boutons  et le maintenez enfoncé.

Sélectionnez le nombre de copies.

- Appuyez sur les boutons  pour définir le nombre de copies.
- Si vous maintenez enfoncés les boutons , le nombre de copies augmente ou diminue par tranches de 5.
- Pour imprimer une autre image en même temps, répétez les étapes 4 et 5.

6



Imprimez.

- Appuyez sur le bouton pour démarrer l'impression.
- Pendant l'impression, le papier progresse plusieurs fois vers l'intérieur et vers l'extérieur à l'arrière de l'imprimante SELPHY. Ne touchez pas le papier avant la fin de l'impression et avant que la feuille imprimée soit placée sur le bac de sortie d'impression (au-dessus du bac d'alimentation).
- Ne laissez pas plus de 19 tirages s'accumuler dans le bac de sortie des impressions.
- Pendant l'impression, appuyez toujours sur le bouton pour annuler l'impression.

7

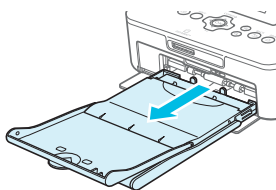

Insérez le papier.

- Si le message de manque de papier s'affiche à l'écran, retirez le bac d'alimentation de l'imprimante SELPHY, sans mettre l'appareil hors tension.
- Remplissez le bac d'alimentation avec du nouveau papier (p. 8) puis replacez le bac dans l'imprimante SELPHY (p. 10).

8

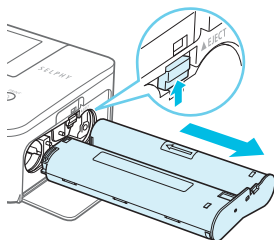

Changez la cassette d'encre.

- Si l'écran de manque d'encre s'affiche à l'écran, ouvrez le couvercle du compartiment de la cassette d'encre, sans mettre l'appareil hors tension.
- La cassette d'encre sera éjectée si vous faites glisser le verrou comme dans l'illustration. Placez une nouvelle cassette d'encre (pages 7, 10).



- Ne jamais tirer le bac d'alimentation, ouvrir le couvercle de la cassette d'encre, ni retirer la carte mémoire lorsque vous entendez des bruits d'impression immédiatement après avoir mis l'imprimante sous tension ou pendant l'impression. Cela pourrait entraîner des dysfonctionnements de l'imprimante.
- Appuyez sur le bouton pour annuler l'impression. Vous ne pouvez pas annuler l'impression en appuyant le bouton ON, et vous risquez d'endommager l'imprimante si vous la débranchez pour la mettre hors tension.



- Si la carte mémoire contient un grand nombre d'images, l'affichage des images dans l'étape 4 peut prendre un certain temps.
- Si l'écran [Images DPOF restantes] s'affiche, reportez-vous à la section « Impression d'images en utilisant les réglages spécifiques à un appareil photo (Impression DPOF) » (p. 46).
- Vous pouvez spécifier jusqu'à 99 images à l'étape 4 et jusqu'à 99 copies à l'étape 5. Cependant, le nombre total de copies ne peut pas excéder 999.
- L'imprimante n'interrompt pas l'impression tant que l'impression de la page en cours n'est pas terminée, même si vous appuyez sur le bouton pour annuler l'impression.

Éviter des photos partiellement imprimées

Tenez compte des éléments suivants afin d'éviter un gaspillage de papier dû à un manque d'encre avant la fin de l'impression.

- Évitez de trop tourner l'arbre quand vous tendez la feuille d'encre (p. 7).
- Appuyez toujours sur le bouton si vous désirez annuler l'impression et ne mettez jamais l'imprimante hors tension avant d'appuyer sur le bouton (étape 6).
- Si le message « Manque de papier » s'affiche à l'écran, ajoutez du papier sans mettre l'imprimante hors tension et sans enlever la cassette d'encre (étape 7) ou appuyez sur le bouton pour annuler l'impression (étape 6).

En fonction de l'environnement, il est possible que vous ne puissiez pas éviter d'imprimer des photos incomplètes, en raison de l'épuisement de la feuille d'encre, même si vous suivez les instructions.

À propos des clés USB

Tout comme les images sur les cartes mémoire, les images sur les clés USB du commerce peuvent aussi être imprimées.

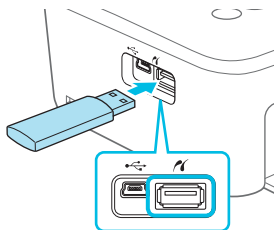

Insérez une clé USB.

- Insérez une clé USB comme illustré.
- Les étapes qui suivent sont les mêmes que celles de l'impression d'images à partir de cartes mémoire (pages 13 – 14).



- Selon la marque de la clé USB utilisée, elle peut être plus ou moins difficile à brancher ou débrancher, et peut ne pas fonctionner correctement.
- Reportez-vous au guide de l'utilisateur fourni avec la clé USB pour obtenir des instructions.

Imprimer 1 copie de l'image sélectionnée

Vous pouvez très facilement imprimer 1 copie de l'image sélectionnée.



Sélectionnez et imprimez une image.

- Sélectionnez l'image comme décrit dans les étapes 1 à 4 de la p. 13.
- Appuyez sur le bouton  pour imprimer 1 copie de l'image sélectionnée.



- Si vous avez spécifié l'image et le nombre de copies, dans les étapes 4 et 5 de la p. 13, l'imprimante SELPHY imprimera comme spécifié, même si vous exécutez les actions décrites ci-dessus. Par conséquent, assurez-vous que le nombre de copies est de « 0 » à l'étape 4 de la p.13 avant de commencer cette opération.

Imprimer sur des étiquettes carrées

- Vous pouvez imprimer des images de forme carrée sur des étiquettes grâce au Kit d'étiquettes carrées et cassette d'encre couleur KC-18IS (p. 2).
- Réglez [Bordures] sur [ avec bords] (p. 21).



- Si l'image n'est pas de forme carrée, il est possible qu'elle ne tienne pas sur l'étiquette ou qu'elle laisse des marges.

Impression de toutes les images

Vous pouvez imprimer toutes les images d'une carte mémoire en même temps.

1

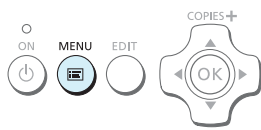

Affichez le menu.

- Appuyez sur le bouton .

2

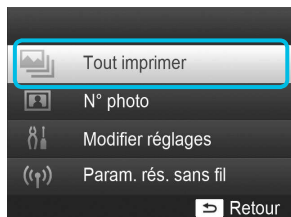

Affichez l'écran des réglages.

- Appuyez sur les boutons ▲▼ pour sélectionner [Tout imprimer], puis appuyez sur le bouton **OK**.



3



Sélectionnez le nombre de copies.

- Appuyez sur les boutons ▲▼ pour définir le nombre de copies.



4



Imprimez les images.

- Appuyez sur le bouton  pour démarrer l'impression.
- Pour annuler l'impression, appuyez sur le bouton .



- Si la carte comporte 1000 images ou davantage, seules 999 copies seront imprimées, en commençant par l'image ayant la date de prise de vue la plus récente.
- Vous pouvez spécifier un maximum de 99 copies dans l'étape 3. Cependant, le nombre total de copies ne peut pas excéder 999. (Par exemple, vous pouvez spécifier jusqu'à 9 copies si la carte comporte 100 images.)

Stockage des photos imprimées

- Lorsque les deux côtés d'une impression possèdent des perforations, vous pouvez retirer les bords en les pliant.
- Utilisez un crayon gras pour écrire sur les impressions.
- Pour éviter toute décoloration, ne conservez pas vos tirages dans un endroit susceptible de dépasser 40 °C, dans un endroit humide ou poussiéreux ou directement exposé au soleil.
- Pour éviter toute modification des couleurs ou que les couleurs passent ou coulent, n'effectuez pas les opérations suivantes : coller du ruban adhésif sur une surface imprimée, mettre des surfaces imprimées en contact avec des matériaux en vinyle ou en plastique, appliquer de l'alcool ou d'autres solvants volatils sur une surface imprimée, laisser une surface imprimée appuyée contre d'autres surfaces ou objets pendant une période prolongée.
- Si vous souhaitez créer un album de vos impressions, choisissez un album dont le papier transparent est en nylon, polypropylène ou cellophane.

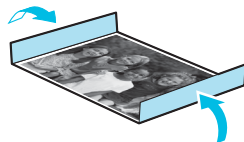

- Une altération de la couleur peut se produire au fil du temps ou en fonction des conditions de stockage. Canon ne peut être tenu responsable de l'altération des couleurs.

Nettoyage après impression

- ① Mettez l'imprimante SELPHY hors tension (p. 11), puis retirez la carte mémoire ou la clé USB.
 - ② Refermez l'écran LCD à plat lorsque vous rangez l'imprimante.
 - ③ Débranchez le cordon d'alimentation de la prise de courant et déconnectez la prise de l'adaptateur de l'imprimante SELPHY.
 - Si l'adaptateur secteur compact est chaud, attendez qu'il refroidisse avant de le ranger.
 - ④ Retirez le bac d'alimentation et fermez le couvercle du compartiment du bac d'alimentation. Conservez le papier restant dans le bac d'alimentation et rangez-le dans un endroit frais, à l'abri de la lumière et de la poussière.
 - Laissez la cassette d'encre dans l'imprimante SELPHY.
 - Placez l'imprimante SELPHY à l'horizontale dans un endroit à l'abri de la lumière et de la poussière. La saleté et la poussière peuvent entraîner des rayures blanches sur les photos ou un dysfonctionnement de l'imprimante.
- Lorsque vous avez plusieurs cassettes d'encre, conservez-en une dans l'imprimante SELPHY et remplacez les autres dans leurs emballages d'origine ou un sac pour les protéger de la poussière et conservez-la dans un endroit à l'abri de la lumière.
 - Lorsque vous stockez du papier et des cassettes d'encre neufs, laissez-les dans leur emballage d'origine et conservez-les dans un endroit à l'abri de la lumière.

Rognage et impression de photos

Vous pouvez rogner une photo et imprimer une partie de celle-ci.

1

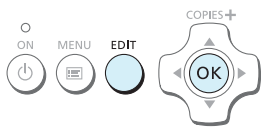

Affichez l'écran Rognage.

- Sélectionnez une image comme décrit dans l'étape 4 de la p. 13, appuyez sur le bouton EDIT, et ensuite appuyez sur le bouton **OK**.



- ▶ Un cadre de rogner indiquant le champ d'impression apparaîtra.

2



Choisissez le champ d'impression.

- À chaque fois que vous appuyez sur le bouton EDIT, le cadre de rogner alterne entre format paysage et format portrait.
- Vous pouvez déplacer le cadre de rogner avec les boutons ▲▼◀▶.
- Vous pouvez agrandir le cadre de rogner avec le bouton 🔍 et le réduire avec le bouton 🔍.

3



Faites le réglage.

- Lorsque vous appuyez sur le bouton **OK**, la plage de rogner est définie et l'écran revient à l'écran d'affichage de l'image, **+** étant affiché en bas à gauche.
- Pour rogner une autre image et l'imprimer en même temps, répétez les étapes 1 à 3.

4

Imprimez les images.

- Imprimez comme décrit dans l'étape 6 de la p. 14.
- ▶ Après l'impression, le cadre de rogner disparaîtra.



- Si vous voulez modifier le cadre de rogner après l'avoir configuré, appuyez sur le bouton EDIT dans l'écran d'affichage d'image, et utilisez les boutons ▲▼ pour sélectionner [Ajuster rognage], et appuyez sur le bouton **OK** pour répéter les étapes 2 et 3.
- Si vous voulez annuler le cadre de rogner après l'avoir configuré, appuyez sur le bouton EDIT dans l'écran d'affichage d'image, utilisez les boutons ▲▼ pour sélectionner [Réinit.rognage], appuyez sur le bouton **OK** pour afficher le nouveau cadre de rogner, et appuyez sur le bouton **OK** une fois de plus.
- Si vous mettez SELPHY hors tension ou si vous enlevez la carte mémoire, avant d'avoir imprimé, les cadres de rogner seront effacés.
- Vous pouvez initialiser des cadres de rogner pour un maximum de 99 images.
- Vous ne pouvez pas rogner des images lorsque vous imprimez avec [Tout imprimer] ou [impression DPOF], ou si vous avez sélectionné [Index] ou [Aléatoire] dans [Mise en forme] (p. 22).
- Vous ne pouvez pas changer les proportions verticale et horizontale du cadre de rogner sur l'écran.
- Vous pouvez changer le nombre de copies en utilisant les boutons ▲▼ dans l'écran d'affichage d'images de l'étape 3. Le paramètre du cadre de rogner n'est pas annulé en spécifiant 0 pour le nombre de copies.

Impression de photos d'identité



Vous pouvez imprimer votre propre photo comme photo d'identité. Vous avez le choix entre les formats [Multi-format], [Standard]* et [Personnalisé]. Vous pouvez également sélectionner l'impression de 2 types d'images sur 1 feuille.

* Le format Standard est conforme aux normes internationales de l'OACI.

1

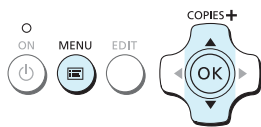







Réglage pour impression de photos d'identité.

- Appuyez sur le bouton .
- Utilisez les boutons   pour sélectionner [N° photo], puis appuyez sur le bouton **OK**.

2







Spécifiez le format de la photo d'identité.

- Utilisez les boutons   pour sélectionner le format et ensuite appuyez sur le bouton **OK**.
- Si vous avez sélectionné [Personnalisé], utilisez les boutons   pour sélectionner [Côté long], utilisez les boutons   pour spécifier la longueur, ensuite spécifiez la longueur pour [Côté court] et appuyez encore une fois sur le bouton **OK**. Les valeurs qui peuvent être spécifiées dans [Côté court] changent automatiquement, selon la valeur que vous avez spécifié dans [Côté long].
- Si vous avez sélectionné [Multi-format], le format de l'image qui sera imprimée s'affiche.

3



Sélectionnez et imprimez les images.

- Sélectionnez l'image en utilisant les boutons   et appuyez sur le bouton .  sera affiché dans le coin inférieur droit de l'écran (maximum de deux images).
- Appuyez sur le bouton **EDIT** pour régler le cadre de rognage (p. 18).
- Imprimez la photo comme expliqué dans l'étape 6 de la p. 14.
- ▶ Après l'impression, tous les réglages seront effacés.



- Il est possible que la photo d'identité ne soit pas acceptée à titre officiel, en fonction des organismes qui la demandent. Pour plus de détails de réglementation, contactez l'organisme demandeur.
- Vous ne pouvez pas utiliser le format carte.
- Des paramètres pour [Bordures] seront ignorés. La date n'est pas non plus imprimée.
- Si vous avez sélectionné 2 images différentes à l'étape 3, ces 2 types d'images seront imprimés en même quantité, selon le nombre de colonnes dans la mise en forme. Si vous avez sélectionné 2 images différentes et que le nombre de colonnes est impair, rien ne sera imprimé dans la colonne centrale.

Rognez la photo pour votre passeport.

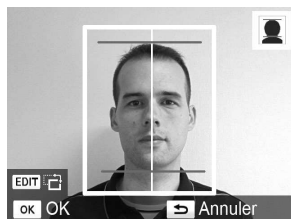

- Si vous affichez le cadre de rognage, (p. 18) lorsque le format [Standard] est sélectionné pour [N° photo], 2 lignes seront visibles.
- Ajustez les lignes de telle façon qu'une ligne se trouve au niveau du haut de la tête, et l'autre ligne sous le menton, pour imprimer une photo de passeport conforme aux normes pour passeports.



- Contactez l'organisme demandeur pour plus de détails, autres que l'information sur la position et le format du visage.

Impression d'une variété d'images

Vous pouvez utiliser diverses fonctions d'impression, telles que l'impression de la date de prise de vue ou le réglage de la couleur d'une image. Il est inutile de redéfinir les réglages, car une fois qu'ils sont effectués, ils s'appliquent à toutes les images.

Réglages

1

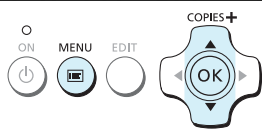

Affichez l'écran des réglages.

- Appuyez sur le bouton .
- Appuyez sur les boutons ▲▼ pour sélectionner [Modifier réglages], puis appuyez sur le bouton **OK**.

2

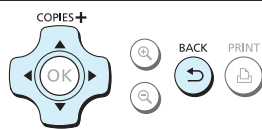

Sélectionnez l'élément souhaité et modifiez les réglages.

- Appuyez sur les boutons ▲▼ pour sélectionner un élément.
- Appuyez sur les boutons ◀▶ pour modifier les réglages, puis appuyez sur le bouton ↵ pour effectuer le réglage.
- Lorsque vous appuyez à nouveau sur le bouton ↵ l'écran d'affichage de l'image est restauré.
- Reportez-vous aux [pages 21 – 24](#) pour plus d'informations sur les différents réglages.

3

Imprimez.

- Sélectionnez une image à imprimer ([p. 13](#)) et le nombre de copies ([p. 13](#)), puis appuyez sur le bouton  pour imprimer.

Impression avec la date (Date)



08-08/2012

08/08/2012

- Vous pouvez imprimer la date de prise de vue enregistrée par l'appareil photo numérique.
- Arrêt (réglage par défaut) / Marche



- Spécifiez [Arrêt] pour des images qui ont déjà la date imprimée par un appareil photo, pour éviter que deux dates ne soient imprimées sur la photo.



- Si vous mettez l'imprimante SELPHY hors tension, le réglage revient sur [Arrêt].
- La date d'enregistrement de l'image par l'appareil photo numérique est imprimée. L'imprimante SELPHY ne peut pas modifier cette date.
- En revanche, vous pouvez modifier le style de la date imprimée sous [Format de date] (p. 24).
- La date ne sera pas imprimée si vous avez sélectionné [Index] ou [Aléatoire] dans [Mise en forme] (p. 22).

Correction des yeux rouges et impression (Correction yeux rouges)

- Corrigez les images comportant des yeux rouges.
- Arrêt (réglage par défaut) / Marche



- Des parties autres que les yeux peuvent être corrigées par erreur. Vous devez donc définir [Cor. yeux rouge] sur [Marche] uniquement lorsque vous imprimez des images avec des yeux rouges.



- Si l'imprimante SELPHY est mise hors tension ou la carte mémoire retirée, le réglage revient sur [Arrêt].
- Il se peut que les yeux rouges ne soient pas automatiquement détectés ou suffisamment corrigés lorsque les visages sont très petits ou très grands, très sombres ou très éclairés par rapport au reste de l'image, lorsque les visages apparaissent de profil ou en diagonale ou si une partie du visage est masquée.
- Vous ne pouvez pas corriger les yeux rouges si vous avez sélectionné [2-Plus], [4-Plus], [8-Plus] ou [Index] dans [Mise en forme] (p. 22).
- La correction des yeux rouges n'est pas disponible si vous avez sélectionné [Sépia] ou [N & B] dans [Mes couleurs] (p. 23).
- Le niveau de correction dépend des paramètres pour le cadre de rognage, la mise en page et le format du papier.

Impression avec ou sans bords (Bordures)



- Vous pouvez choisir d'imprimer les images avec ou sans bords.
- sans bords (réglage par défaut) / avec bords
- Spécifiez [avec bords] lorsque vous utilisez le kit d'étiquettes carrées et cassette d'encre couleur KC-181S (étiquettes carrées) (p. 2).



- Si vous mettez l'imprimante SELPHY hors tension, le réglage revient sur [sans bords].
- Si vous sélectionnez [Index] ou [Aléatoire] dans [Mise en forme] (p. 22), les images seront imprimées sans bords.
- Si vous sélectionnez [8-Plus] dans [Mise en forme] (p. 22) lors d'une impression sur du papier au format carte (p. 2), les images sont imprimées sans bordure, même si [avec bords] est sélectionné.

Sélection d'une mise en forme et impression (Mise en forme)



- Vous pouvez définir le nombre d'images à imprimer sur une feuille. Le nombre d'images spécifié (p. 13) sera imprimé dans la mise en forme définie.
- Spécifiez [8-Plus] lorsque vous utilisez le kit d'étiquettes et la cassette d'encre couleur KC-181L (8 étiquettes par feuille) (p. 2).

<input type="checkbox"/> 1-Plus (Réglage par défaut)	Imprime une image sur la page entière	<input type="checkbox"/> 8-Plus	Imprime huit images sur une feuille
<input type="checkbox"/> 2-Plus	Imprime deux images sur une feuille	<input type="checkbox"/> Index	Imprime sous forme d'index
<input type="checkbox"/> 4-Plus	Imprime quatre images sur une feuille	<input type="checkbox"/> Aléatoire	Des images de plusieurs tailles sont automatiquement disposées et imprimées sur une seule feuille



- Si l'imprimante SELPHY est mise hors tension, le paramètre revient sur [1-Plus].
- Vous pouvez conserver cette mise en forme, même si l'imprimante SELPHY est hors tension. Pour conserver les mises en forme, mettez l'imprimante SELPHY hors tension, appuyez sur les boutons [], [▲] et [] en les maintenant enfoncés, puis appuyez sur le bouton [] et maintenez-le enfoncé, jusqu'à que « SELPHY » soit affiché à l'écran. Si vous ne voulez pas mémoriser ces mises en forme, mettez l'imprimante SELPHY hors tension et remettez-la sous tension, comme vous l'avez fait avant, pour sauvegarder les mises en forme.
- Il est impossible de spécifier la position de l'image.
- Selon la mise en forme sélectionnée, il est possible que les réglages définis sous [Date] (p. 21), [Optimiser image] (p. 23), [Cor.yeux rouges] (p. 21), [Bordures] (p. 21), [Peau lisse] (p. 23) ou [Luminosité] (p. 23) ne soient pas appliqués.
- Si vous sélectionnez [Tout imprimer] (p. 16) sous [Index], vous pouvez imprimer toutes les images d'une carte mémoire sous forme d'index.

Disposition d'images de plusieurs tailles (Aléatoire)

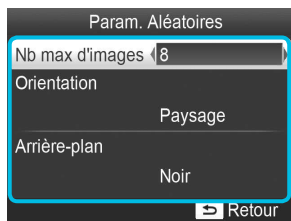

- La fonction Aléatoire dispose des images de différentes tailles pour impression.
- Vous pouvez imprimer un groupe de maximum 8 images ou un groupe de maximum 20 images sur une seule feuille.
- Vous pouvez imprimer sur du papier au format carte postale (p. 2).
- Dans « Réglages » (p. 20), appuyez sur les boutons [▲] [▼] pour sélectionner [Mise en forme] dans l'écran de l'étape 2. Appuyez sur les boutons [◀] [▶] pour sélectionner [Aléatoire], puis appuyez sur le bouton [OK].
- Lorsque l'écran présenté à gauche s'affiche, appuyez sur les boutons [▲] [▼] pour sélectionner une option.
- Appuyez sur les boutons [◀] [▶] pour modifier les réglages, puis appuyez sur le bouton [↵] pour effectuer le réglage.
- Lorsque vous appuyez deux fois sur le bouton [↵], l'écran d'affichage de l'image est restauré.



- Il est impossible de spécifier la position de l'image.
- Le lancement de l'impression peut prendre un certain temps.

Appliquer un aspect lisse à la peau sur les tirages (Peau lisse)

- Confère un bel aspect lisse à la peau sur les tirages.
- Arrêt (réglage par défaut) / Marche



- La correction peut être appliquée à d'autres zones autres que la peau, ce qui peut produire des résultats inattendus.



- Ce paramètre revient à [Arrêt] quand l'impression est finie, l'imprimante SELPHY est mise hors tension ou la carte mémoire est retirée.
- Si [Mise en forme] (p. 22) est défini sur [Index], le réglage [Peau lisse] n'est pas appliqué.

Amélioration des résultats avec la correction automatique (Optimiser image)



- L'imprimante SELPHY corrige automatiquement l'image de manière à obtenir la qualité d'image optimale.
- Arrêt / Marche (réglage par défaut)



- Certaines images peuvent ne pas être ajustées correctement.



- Si vous mettez l'imprimante SELPHY hors tension, le réglage revient sur [Marche].
- Si [Mise en forme] (p. 22) est défini sur [Index], le réglage [Optimiser image] n'est pas appliqué.
- Le niveau de correction varie selon la mise en forme et la taille du papier.

Réglage de la luminosité (Luminosité)



- Vous pouvez régler la luminosité de l'image dans une plage de ± 3 .
- Plus la valeur + est élevée, plus l'image est lumineuse. Plus la valeur - est élevée, plus l'image est sombre.



- Si vous mettez l'imprimante SELPHY hors tension, le réglage revient sur [± 0].
- [Luminosité] ne sera pas appliquée si [Index] a été sélectionné dans [Mise en forme] (p. 22).

Modification des tons et de l'impression couleur (Mes couleurs)

- Vous pouvez régler les couleurs de vos images, ou les imprimer dans une tonalité sépia ou en noir et blanc.

Arrêt (réglage par défaut)	–	Diapositive	Couleurs intenses, naturelles comme celles obtenues avec des diapositives
Eclatant	Accentue le contraste et la saturation des couleurs pour une impression éclatante	Sépia	Imprime l'image en tons sépia
Neutre	Diminue le contraste et la saturation des couleurs pour obtenir des teintes neutres	N & B	Noir et blanc



- Si vous mettez l'imprimante SELPHY hors tension, le réglage revient sur [Arrêt].
- Selon les réglage définis dans Mes couleurs, les paramètres [Cor.yeux rouge] (p. 21) peuvent ne pas être appliqués.

Modification de la reproduction de la date (Format de date)

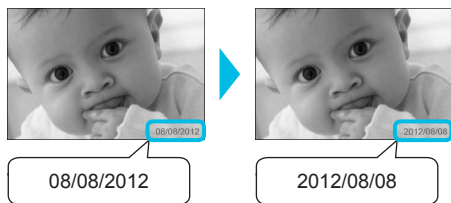

- Vous pouvez modifier l'ordre de la date imprimée (p. 21).
- mm/jj/aaaa (réglage par défaut), jj/mm/aaaa, aaaa/mm/jj



- Le réglage est conservé même si l'imprimante SELPHY est mise hors tension ou si la carte mémoire est retirée.

Économiser de l'énergie (Extinction auto)

- SELPHY se met automatiquement hors tension si elle n'est pas utilisée pendant environ cinq minutes.
- Marche (Réglage par défaut) / Arrêt



- Si vous imprimez plusieurs images dont certaines que l'imprimante SELPHY ne peut pas imprimer (p. 12), le message « Certaines images n'ont pas pu être imprimées. Annuler l'impression? » s'affiche et l'impression s'arrête. Si [Extinction auto] est configuré sur [Marche] et que l'imprimante SELPHY n'est pas utilisée pendant 5 minutes environ, celle-ci annule l'impression et se met hors tension. Si vous mettez l'imprimante SELPHY sous tension après la séquence indiquée ci-dessus, il est possible qu'une feuille blanche soit sortie. Ne réutilisez jamais le papier éjecté (p. 5).
Veuillez noter que, si vous utilisez la batterie, celle-ci est encore utilisée une fois l'impression arrêtée et ce, jusqu'à ce que la fonction Extinction auto entre en vigueur (p. 48).



- Quand l'imprimante SELPHY est connectée à d'autres périphériques (y compris via des communications sans fil) ou qu'un message d'erreur est affiché, elle n'est pas automatiquement mise hors tension.



Impression depuis un LAN sans fil

Ce chapitre explique comment imprimer des images stockées dans des téléphones intelligents et des ordinateurs compatibles avec les réseaux locaux sans fil depuis l'un d'eux.

Cette imprimante est certifiée Wi-Fi®*1. Vous pouvez imprimer des images stockées sur des téléphones intelligents*2, des tablettes*2 et des ordinateurs Wi-Fi via des réseaux locaux sans fils.

*1 Wi-Fi est le nom de marque des appareils certifiés pour les réseaux locaux sans fils qui offrent une connectivité bidirectionnelle.

*2 Vous devez installer l'application indiquée sur votre téléphone intelligent ou votre tablette. Consultez notre site Web pour plus de détails à propos de l'application (modèles pris en charge, fonctions, etc.). Le terme « téléphones intelligents » utilisé ci-après désigne les téléphones intelligents et les tablettes.

Avant d'utiliser un LAN sans fil

- Un périphérique sans fil est intégré à ce produit. Les numéros de modèle sont CD1100 et CD1107 (ainsi que le module WLAN modèle WM317).
- Pays et régions autorisant l'utilisation du WLAN
 - L'utilisation du WLAN est restreinte dans certains pays et régions, et son utilisation illégale peut être passible de sanctions dans le cadre des réglementations nationales et locales. Pour éviter d'enfreindre les réglementations en matière de WLAN, visitez le site Web de Canon pour vérifier où son utilisation est autorisée.
- Veuillez noter que Canon ne saurait être tenu responsable de tout problème découlant de l'utilisation du WLAN dans d'autres pays ou régions.
- Vous pouvez être pénalisé pour les actions suivantes.
 - Démontage ou modification du produit
 - Retrait de l'étiquette de certification sur le produit
- Des parties de ce produit sont classées comme matériaux (ou services) stratégiques selon le Foreign Exchange et le Foreign Exchange Trade Act requiert une licence d'exportation (ou une autorisation pour les transactions de service) du gouvernement japonais à des fins d'exportation hors des frontières du Japon.
- Ce produit ne peut pas être exporté ni emporté dans des pays subissant un embargo des États-Unis, car il comprend un logiciel de chiffrement développé aux États-Unis et soumis aux réglementations de l'administration d'exportation des États-Unis.
- Assurez-vous de noter les paramètres de votre LAN sans fil.

La configuration du LAN sans fil enregistrée dans ce produit peut être altérée ou perdue suite à un dysfonctionnement, à des interférences radio, à de l'électricité statique, à un accident ou à une panne. Notez et conservez les paramètres du LAN sans fil, à titre de précaution. Canon ne peut être tenu responsable de tout dommage direct ou indirect, de perte de profit dus à l'altération ou à la perte de ce contenu et n'étant pas provoqué par Canon.
- Notez les paramètres du LAN sans fil nécessaires, puis initialisez-les avant de transférer ce produit, de le mettre au rebut ou de l'envoyer pour réparation.
- Canon ne peut être tenu responsable de dommages résultant d'une perte ou d'un vol.

Canon ne peut être tenu responsable des dommages ou des pertes dus à un accès illégal ou à une mauvaise utilisation de destination de connexion enregistrée dans ce produit et résultant d'une perte ou d'un vol.
- Suivez les instructions de ce guide.

Utilisez les fonctions du LAN sans fil de ce produit conformément à ce guide. Canon ne peut être tenu responsable des dommages ou des pertes résultant d'une utilisation non décrite dans ce guide.
- N'utilisez pas les fonctions du LAN sans fil de ce produit à proximité d'un équipement médical ou d'appareils électroniques.

Les fonctions du LAN sans fil pourraient perturber l'utilisation de l'équipement médical ou des appareils électroniques.

Interférences radio

Ce produit peut subir les interférences radio d'autres appareils qui émettent des ondes radio. Évitez les interférences radio en vous éloignant de ces appareils ou en utilisant l'appareil générateur d'interférences à un autre moment.

Complies with
IDA Standards
DB00671

Ce produit est installé avec le module WLAN, certifié conforme aux normes définies par IDA Singapour.

Sécurité

Les réseaux sans fil communiquent à l'aide d'ondes radio ; par conséquent, les utilisateurs doivent être plus vigilants à la sécurité que dans le cas d'une utilisation de réseaux câblés.

Soyez attentif aux points suivants lors de l'utilisation de réseaux sans fil.

- Utilisez le réseau que vous êtes autorisé à utiliser.

Ce produit recherche les réseaux sans fil à proximité et les affiche à l'écran.

Par conséquent, il est possible que la liste comprenne des réseaux inconnus de vous et que vous n'ayez pas l'autorisation de les utiliser. Si vous tentez de vous connecter à ces réseaux ou si vous vous y connectez et les utilisez, cela peut être reconnu comme un accès illégal. Utilisez uniquement les réseaux autorisés et ne vous connectez pas à d'autres réseaux.

Les événements suivants peuvent survenir si des mesures de sécurité appropriées ne sont pas appliquées.

- Interception illicite

Des tierces parties mal intentionnées pourraient intercepter illégalement des transmissions radio de LAN sans fil et en voler le contenu.

- Accès illégal au réseau

Des tierces parties malintentionnées pourraient s'introduire illégalement sur votre réseau et provoquer des dégâts tels que des interceptions illicites, des falsifications ou des destructions.

En outre, ces tierces parties pourraient utiliser votre réseau pour usurper votre identité en se faisant passer pour vous et transmettre des informations illégales ou l'utiliser comme un point de relais ou un point de départ afin d'accéder illégalement à d'autres sujets.

Pour réduire les risques de survenue de tels problèmes, appliquez des mesures et utilisez des fonctions afin de mettre en œuvre la sécurité du LAN sans fil.

Nous vous recommandons de vous familiariser avec la sécurité du LAN sans fil et de la mettre en œuvre en tenant compte du rapport avantages-risques lors de l'utilisation de la fonction de réseaux locaux sans fil de ce produit.

Pendant l'impression

Ne coupez pas la communication tant que l'impression n'est pas terminée. Si vous coupez prématurément la communication, il est possible que le résultat de l'impression soit incomplet ou incorrect.

Par la présente Canon Inc. déclare que l'appareil WM317 est conforme aux exigences essentielles et aux autres dispositions pertinentes de la directive 1999/5/CE.

Contactez l'adresse suivante pour obtenir la Déclaration de conformité d'origine :

CANON EUROPA N.V.

Bovenkerkerweg 59-61, 1185 XB Amstelveen, The Netherlands

CANON INC.

30-2, Shimomaruko 3-chome, Ohta-ku, Tokyo 146-8501, Japan



Choix du mode de communication

La procédure de configuration de l'imprimante SELPHY varie en fonction du mode de configuration. Sélectionnez le mode de communication en fonction du périphérique que vous utilisez. Vous pouvez modifier ultérieurement le mode de communication (p. 41).

Mode ad hoc (p. 29)

Vous pouvez connecter l'imprimante SELPHY à un LAN sans fil et imprimer des images sans point d'accès. Il est possible que certains téléphones intelligents ne soient pas en mesure de se connecter au mode ad hoc. Dans ce cas, utilisez le mode d'infrastructure (ci-dessous).

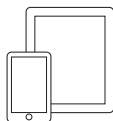

Téléphone intelligent*1

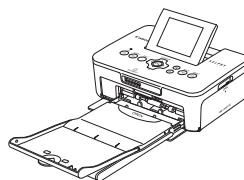

Imprimante SELPHY

Mode infrastructure (p. 31)

Pour imprimer des images, vous pouvez connecter des téléphones intelligents, des appareils photo ou des ordinateurs à un LAN sans fil à l'aide de votre point d'accès.

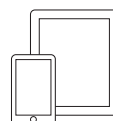

Téléphone intelligent*1

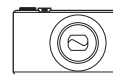

Appareil photo*2

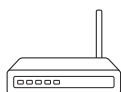

Point d'accès*4

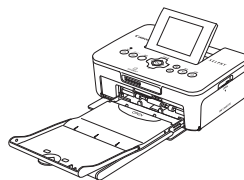

Imprimante SELPHY



Ordinateur*3



*1 Vous devez installer l'application indiquée (gratuite) sur votre téléphone intelligent. Consultez notre site Web pour des informations détaillées relatives aux téléphones intelligents et à l'application indiquée (gratuite).

*2 Les appareils photo doivent être compatibles PictBridge (DPS sur IP) pour la connexion à des réseaux locaux sans fil.



Ce produit peut imprimer selon la norme PictBridge sur des réseaux locaux sans fil. PictBridge est une norme destinée à faciliter la connexion directe des appareils photo numériques et des imprimantes. Ce produit est conforme à la norme DPS sur IP qui permet d'utiliser la norme PictBridge dans des environnements réseau.

*3 Vous devez installer le logiciel fourni sur l'ordinateur (p. 37).

*4 Certains appareils photo peuvent être utilisés en tant que point d'accès.

Impression en mode ad hoc

Vous pouvez envoyer des images depuis un téléphone intelligent à l'imprimante SELPHY en vue d'une impression.

Vous devez installer l'application indiquée (gratuite) sur votre téléphone intelligent.

Il est possible que certains téléphones intelligents ne soient pas en mesure de se connecter au mode ad hoc. Dans ce cas, utilisez le mode d'infrastructure (p. 31).

Éléments à préparer

- Consultez notre site Web pour plus d'informations sur les téléphones intelligents pris en charge.

1

Installez l'application indiquée sur le téléphone intelligent.

- Consultez notre site Web sur lequel votre téléphone intelligent est pris en charge et installez l'application indiquée.

2

Préparez l'imprimante SELPHY.

- Retirez toutes les cartes mémoire et clés USB.
- Insérez une cassette d'encre et un bac d'alimentation contenant le papier que vous souhaitez utiliser dans l'imprimante SELPHY (pages 7 – 10).

3

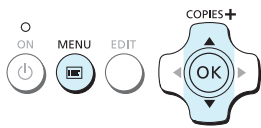
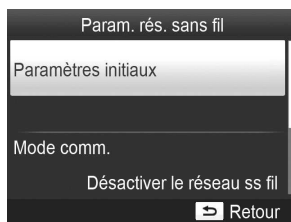

Affichez l'écran des réglages.

- Appuyez sur le bouton .
- Appuyez sur les boutons ▲▼ pour sélectionner [Param. rés. sans fil], puis sur le bouton **OK**.
- Appuyez sur les boutons ▲▼ pour sélectionner [Paramètres initiaux], puis sur le bouton **OK**.

4

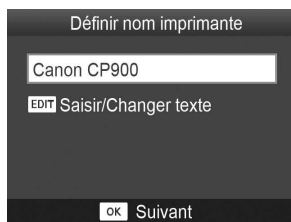

Vérifiez le nom de l'imprimante.

- Vérifiez le nom de l'imprimante affiché et appuyez sur le bouton **OK**.
- Ce nom s'affiche sur les périphériques en tant que nom de l'imprimante lorsqu'ils sont connectés via un LAN sans fil.
- Vous pouvez modifier le nom de l'imprimante en appuyant sur le bouton **EDIT** (p. 42).

5

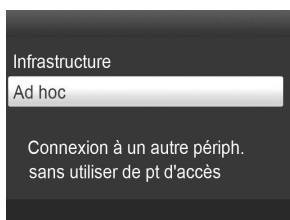

Sélectionnez le mode de LAN sans fil.

- Appuyez sur les boutons ▲▼ pour sélectionner [Ad hoc], puis sur le bouton **OK**.

6

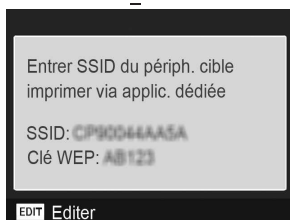

Connectez le téléphone intelligent au réseau affiché sur l'écran de l'imprimante.

- Vérifiez que l'écran de gauche s'affiche sur l'imprimante.
- Sélectionnez le SSID (nom du réseau) affiché sur l'imprimante dans le menu de configuration Wi-Fi du téléphone intelligent.
- Saisissez la clé WEP (mot de passe) affiché sur l'imprimante dans la colonne mot de passe.
- Appuyez sur le bouton EDIT pour afficher l'écran [Saisie clé cryptage] et appuyez de nouveau sur le bouton EDIT pour modifier la clé WEP (p. 42).

7



Imprimez depuis le téléphone intelligent.

- Imprimez l'image depuis le téléphone intelligent.
- ▶ L'écran de gauche s'affiche lorsque l'impression démarre. Ne coupez pas la communication et ne quittez pas l'application d'impression lorsque cet écran est affiché. Le résultat de l'impression pourrait être incomplet ou incorrect.
- ▶ L'écran de gauche s'affiche lorsque l'impression est terminée.
- Répétez l'étape 7 si vous souhaitez imprimer une autre image.



- L'intensité du signal est indiquée par les icônes suivantes à l'écran.
[📶] élevée, [📶] moyenne, [📶] basse, [📶] faible ou pas de service

Impression pour la seconde fois

- Après la configuration, le second écran de l'étape 7 (écran Prêt) s'affiche lorsque vous mettez l'appareil sous tension. Il vous suffit de connecter le téléphone intelligent à l'imprimante à chaque fois que vous souhaitez procéder à une impression.
- Vous pouvez afficher l'écran de l'étape 6 pour afficher le SSID et la clé WEP en appuyant sur le bouton **OK** lorsque l'écran Prêt est affiché.
- Même lorsque l'écran Prêt est affiché, vous pouvez insérer la carte mémoire (p. 13) pour afficher l'écran de l'étape 4 et imprimer des images qui se trouvent sur la carte.

- Vous pouvez cesser d'afficher l'écran Prêt lorsque vous mettez l'appareil sous tension en sélectionnant [Désactiver le réseau ss fil] dans [Mode comm.] (p. 41).

Impressions sur des étiquettes carrées

- Vous pouvez imprimer des images de forme carrée sur des étiquettes grâce au Kit d'étiquettes carrées et cassette d'encre couleur KC-18IS (p. 2).
- Spécifiez une impression sans marge dans l'application du téléphone intelligent (Le paramètre [Bordures] de l'imprimante SELPHY est ignoré).

Impression en mode infrastructure

Vous pouvez connecter des périphériques compatibles avec les réseaux locaux sans fil tel que des téléphones intelligents, des appareils photo et des ordinateurs à un LAN sans fil pour imprimer des images.

Vérification des paramètres du LAN sans fil

- Pour utiliser un LAN sans fil en mode infrastructure, vous devez connecter une station parent sans fil (routeur sans fil, etc.) qui se comporte comme un point d'accès et un périphérique qui transmet les images (téléphone intelligent, appareil photo, ordinateur, etc.). Les stations parent sans fil telles que les routeurs sans fil sont appelées « point d'accès » dans ce guide.
 - Certains appareils photo peuvent être utilisés en tant que point d'accès. Reportez-vous au guide d'utilisation fourni avec votre appareil photo.
 - Sélectionnez des périphériques conformes aux normes de LAN sans fil répertoriés à la p.52 pour votre point d'accès. Reportez-vous au guide d'utilisation fourni avec votre point d'accès pour plus d'informations sur la manière de procéder à la vérification.
 - Vérifiez si votre LAN sans fil est compatible WPS (Wi-Fi Protected Setup). Si vous n'êtes pas certain de la compatibilité WPS, vérifiez également les éléments suivants.
 - Nom du réseau (SSID/ESSID)
 - Authentification du réseau/chiffrement des données (méthode/mode de chiffrement)*
 - Clé de chiffrement (clé réseau)
- * Les paramètres de sécurité pris en charge sont [Pas de sécurité], [WEP (authentification de système ouvert) (64 bits)], [WEP (authentification de système ouvert) (128 bits)], [WPA-PSK (TKIP)], [WPA-PSK (AES)], [WPA2-PSK (TKIP)] et [WPA2-PSK (AES)].



- Si votre réseau est géré par un administrateur système, demandez-lui les détails des paramètres réseau.

Connexion de l'imprimante au LAN sans fil

Vous pouvez connecter l'imprimante au LAN sans fil et imprimer depuis votre téléphone intelligent, appareil photo ou ordinateur via le point d'accès.

Cette section explique comment connecter une imprimante à un LAN sans fil à l'aide d'un appareil photo utilisé comme point d'accès ; toutefois, la même procédure s'applique si vous procédez à l'impression à partir d'un téléphone intelligent ou d'un ordinateur.

Éléments à préparer

- Un périphérique qui peut être utilisé en tant que point d'accès*
- Un périphérique qui transmet des images (téléphone intelligent, appareil photo ou ordinateur connecté au point d'accès)*

* Dans cet exemple, un appareil photo est utilisé comme point d'accès aussi bien que comme émetteur.

1

Préparez le point d'accès.

- Configurez un appareil photo comme point d'accès. Reportez-vous au guide d'utilisation fourni avec votre appareil photo.
- Si vous utilisez un point d'accès différent d'un appareil photo, vérifiez que le périphérique est allumé et en mesure de communiquer.

2

Sélectionnez le mode de LAN sans fil.

- Affichez l'écran de gauche en procédant aux étapes 2 à 4 décrites à la p. 29.
- Appuyez sur le boutons ▲▼ pour sélectionner [Infrastructure], puis sur le bouton **OK**.

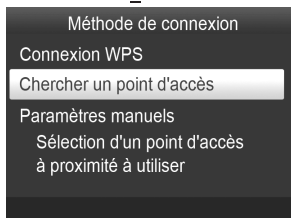
3

Sélectionnez la méthode de connexion.

- Appuyez sur les boutons ▲▼ pour sélectionner [Chercher un point d'accès], puis sur le bouton **OK**.
- ▶ Une liste des points d'accès trouvés à proximité s'affiche.

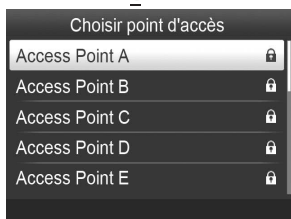
4

Sélectionnez le point d'accès.

- Appuyez sur les boutons ▲▼ pour sélectionner le point d'accès, puis appuyez sur le bouton **OK**.

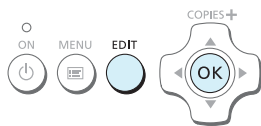
5

Saisissez la clé de chiffrement.

- Appuyez sur le bouton EDIT pour afficher l'écran permettant de saisir des caractères pour la clé de chiffrement (p. 42).
- Appuyez sur le bouton **OK**.

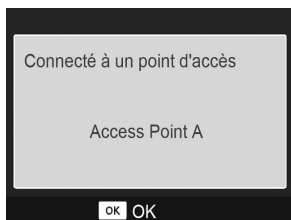
6

Vérifiez le point d'accès.

- L'écran de gauche s'affiche lorsque vous êtes connecté au point d'accès. Vérifiez le nom du point d'accès affiché et appuyez sur le bouton **OK**.

► L'écran de gauche s'affiche.

7

Imprimez.

- Imprimez l'image depuis l'appareil photo.
- Si vous imprimez depuis un téléphone intelligent, installez l'application indiquée, connectez le téléphone intelligent au point d'accès et imprimez.
- Si vous imprimez depuis un ordinateur, installez le logiciel fourni (p. 37) et imprimez.
- L'écran de gauche s'affiche lorsque l'impression démarre. Ne coupez pas la communication et n'annulez pas l'impression lorsque cet écran est affiché. Le résultat de l'impression pourrait être incomplet ou incorrect.



- Sélectionnez un point d'accès sur lequel la sécurité n'a pas été configurée à l'étape 4 et appuyez sur le bouton **OK** pour afficher l'écran de l'étape 6.
- Jusqu'à 20 points d'accès peuvent s'afficher. Si vous ne trouvez pas le point d'accès auquel vous souhaitez vous connecter, appuyez sur le bouton ↵ et sélectionnez [Paramètres manuels] à l'étape 3 décrite à la p. 32 pour indiquer manuellement le point d'accès. Suivez les instructions à l'écran pour saisir le SSID, les paramètres de sécurité et la clé de chiffrement (p. 42).
- L'intensité du signal est indiquée par les icônes suivantes à l'écran.
[📶] élevée, [📶] moyenne, [📶] basse, [📶] faible ou pas de service

Impression pour la seconde fois

- Après la configuration, le second écran de l'étape 6 (écran Prêt) s'affiche lorsque vous mettez l'appareil sous tension. Si vous n'avez pas été en mesure de vous connecter au LAN sans fil spécifié, par exemple parce que le point d'accès est désactivé, l'écran Prêt apparaît et « Reconnecter » s'affiche en bas. Vérifiez la configuration du point d'accès et appuyez de nouveau sur le bouton **OK**.
- Même lorsque l'écran Prêt est affiché, vous pouvez insérer la carte mémoire (p. 13) pour afficher l'écran de l'étape 4 et imprimer des images qui se trouvent sur la carte.
- Vous pouvez cesser d'afficher l'écran Prêt lorsque vous mettez l'appareil sous tension en sélectionnant [Désactiver le réseau ss fil] dans [Mode comm.] (p. 41).



- Si vous n'êtes pas parvenu à vous connecter à un point d'accès auquel vous avez déjà pu vous connecter, vérifiez la configuration du canal sur le point d'accès (p. 51).

Impressions sur des étiquettes carrées

- Vous pouvez imprimer des images de forme carrée sur des étiquettes grâce au Kit d'étiquettes carrées et cassette d'encre couleur KC-18IS (p. 2).
- Si vous imprimez sur des étiquettes carrées, spécifiez une impression sans marge dans l'application du téléphone intelligent ou sur l'appareil photo (le paramètre [Bordures] de l'imprimante SELPHY est ignoré, sauf lorsque le paramètre de bordure de l'appareil photo est laissé à sa valeur par défaut).

Utilisation d'un point d'accès compatible WPS

Vous pouvez facilement connecter l'imprimante à un LAN sans fil si votre point d'accès est compatible WPS.

1

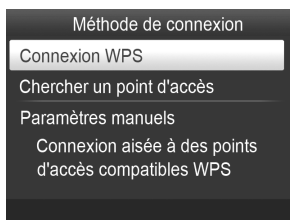

Sélectionnez la méthode de connexion.

- Affichez l'écran [Méthode de connexion] aux étapes 1 à 2 décrites pages 31 – 32, appuyez sur les boutons ▲▼, sélectionnez [Connexion WPS], puis appuyez sur le bouton **OK**.

2

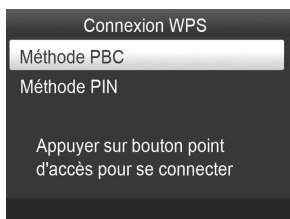

Sélectionnez une méthode de configuration.

- Appuyez sur les boutons ▲▼ pour sélectionner [Méthode PBC], puis sur le bouton **OK**.

3

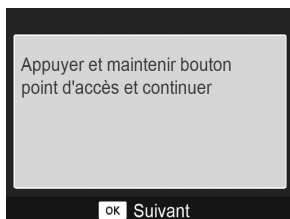

Connectez-vous au point d'accès.

- Vérifiez que l'écran de gauche s'affiche sur l'imprimante, puis appuyez sur le bouton et maintenez-le enfoncé quelques secondes pour la connexion WPS sur le point d'accès.
- Appuyez sur le bouton **OK** de l'imprimante.
- [Connexion...] s'affiche sur l'écran de l'imprimante, suivi de [Connecté à un point d'accès], une fois la connexion établie. Appuyez sur le bouton **OK**.

Imprimez les images.

- Lorsque vous êtes connecté, l'écran de l'étape 6 décrite p. 33 s'affiche. Imprimez comme décrit dans les étapes 6 à 7.



- Si vous avez sélectionné [Méthode PIN] à l'étape 2, spécifiez le code PIN affiché sur l'imprimante dans le point d'accès, appuyez sur le bouton **OK** de l'imprimante et passez à l'étape 3.

Impression à partir de votre ordinateur

Si vous connectez votre ordinateur à l'imprimante SELPHY et que vous utilisez le logiciel fourni, vous pouvez visualiser toutes les images en une seule fois et profiter de diverses fonctions d'impression non disponibles sur l'imprimante SELPHY utilisée seule.



Sélectionner vos images favorites d'un index et imprimer

- Vous pouvez sélectionner des images à imprimer à partir d'un index et toutes les imprimer en même temps. Vous pouvez également ajouter du texte à imprimer avec vos images.



Imprimer avec des décorations

- Vous pouvez ajouter des cadres ou des vignettes à vos images avant de les imprimer. Vous pouvez également ajouter du texte à imprimer avec vos images.



Imprimer des calendriers

- Vous pouvez ajouter des calendriers à vos impressions. Vous pouvez également ajouter du texte à imprimer avec vos images.



Impression arrangée

- Vous pouvez arranger plusieurs images sur la même feuille.



Impression de photo d'identité

- Vous pouvez imprimer des photos au format photo d'identité.



- Il est possible que la photo d'identité ne soit pas acceptée à titre officiel, en fonction des organismes qui la demandent. Pour plus de détails de réglementation, contactez l'organisme demandeur.

Vérification de l'environnement de l'ordinateur et du LAN sans fil

Environnement de l'ordinateur

	Windows	Macintosh
Système d'exploitation	Windows 7 Service Pack 1** ²	Mac OS X v10.6.8 – v10.7* ¹
Configuration	Le système d'exploitation indiqué ci-dessus est préinstallé.	
Processeur	Pentium 1,3 GHz ou supérieur	Mac OS X v10.7 : Intel Core 2 Duo ou supérieur Mac OS X v10.6 : Processeur Intel
Mémoire RAM	Windows 7 (64 bits) : 2 Go ou plus Windows 7 (32 bits) : 1 Go ou plus	1 Go ou plus
Interface	USB, LAN sans fil Un point d'accès compatible IEEE 802.11b/g est requis* ³	
Espace disque dur disponible	120 Mo ou plus* ⁴	140 Mo ou plus
Affichage	1024 x 768 pixels minimum	

*¹ Si vous êtes connecté via un câble USB (p. 45), vous pouvez également utiliser Windows Vista Service Pack 2 (RAM 1 Go ou plus), Windows XP Service Pack 3 (RAM 512 Mo ou plus) et Mac OS X v10.6 ou une version ultérieure.

*² Les versions Windows 7 Édition Starter et Home Basic ne sont pas prises en charge*³. Téléchargez Windows Media Feature Pack depuis la page d'assistance de Microsoft et procédez à l'installation si vous utilisez Windows 7 N (version UE) ou Windows 7 KN (version coréenne). Pour plus de détails, reportez-vous à la page Web suivante.
<http://go.microsoft.com/fwlink/?LinkId=159730>

*³ Sauf si vous branchez un câble USB (p. 45).

*⁴ Microsoft .NET Framework 2.0 (max. 280 Mo) ou ultérieur doit être installé sous Windows. L'installation peut prendre un certain temps, selon les capacités de l'ordinateur.

Environnement du LAN sans fil

Reportez-vous aux pages 26 et 31 pour vérifier les paramètres du LAN sans fil.

Installation du logiciel

Windows 7 et Mac OS X 10.7 sont utilisés dans le cadre de ces explications.

Éléments à préparer

- Ordinateur
- CD-ROM fourni (SELPHY CP900 Solution Disk) (p. 2)

Windows

1



Connectez l'imprimante SELPHY à un LAN sans fil.

- Connectez l'imprimante SELPHY au LAN sans fil décrit dans « Connexion de l'imprimante au LAN sans fil » (p. 31).
- Vérifiez que l'écran de gauche s'affiche sur l'imprimante SELPHY.

2



Installez le logiciel.

- Placez le CD-ROM dans le lecteur de CD-ROM de l'ordinateur et cliquez sur [Installation rapide] lorsque l'écran de gauche s'affiche.
- Suivez les instructions à l'écran pour poursuivre.
- Si la fenêtre de contrôle de compte utilisateur s'affiche, suivez les instructions qui s'affichent à l'écran pour continuer.
- Lorsque l'écran permettant de sélectionner la méthode de connexion (à gauche) s'affiche, sélectionnez [Utiliser avec un réseau sans fil.], puis, cliquez sur [Suivant].
- Si un message [Windows ne peut pas vérifier l'éditeur de ce pilote] s'affiche, cliquez sur [Installer ce pilote quand même].
- Une fois l'installation terminée, cliquez sur [Redémarrer] pour redémarrer l'ordinateur.

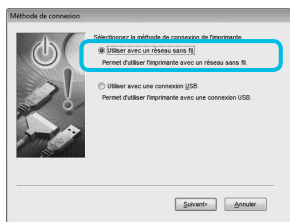

1



2



3

Installez le logiciel.

- Insérez le CD-ROM dans le lecteur de CD-ROM de l'ordinateur. Cliquez sur [Finder] dans le Dock (la barre s'affichant en bas de l'écran) et double-cliquez sur [] dans le CD-ROM.
- Si le message [] est affiché sur le bureau, vous pouvez aussi double-cliquer sur [] pour afficher les fichiers du CD-ROM.
- Lorsque l'écran de gauche s'affiche, cliquez sur [Installer] et suivez les instructions qui s'affichent à l'écran pour continuer.
- Une fois l'installation terminée, cliquez sur [Oui] pour redémarrer l'ordinateur.

Connectez l'imprimante SELPHY à un LAN sans fil.

- Connectez l'imprimante SELPHY au LAN sans fil décrit dans « Connexion de l'imprimante au LAN sans fil » (p. 31).
- Vérifiez que l'écran de gauche s'affiche sur l'imprimante SELPHY.

Enregistrez l'imprimante.

- Sélectionnez [] dans le menu et cliquez sur [Préférences Système] ► [Imprimantes et télécopieurs] pour ouvrir l'écran [Imprimantes et télécopieurs]. Cliquez sur [+] pour sélectionner le nom de l'imprimante (pages 29, 41) dans la fenêtre contextuelle, puis cliquez sur [Ajouter].



- Pour plus de détails sur l'usage de cet ordinateur, consultez le guide d'utilisateur fourni avec votre ordinateur.

Utilisation du logiciel pour l'impression

Utilisez le logiciel installé (SELPHY Photo Print) pour imprimer des images à partir votre ordinateur. La fonction [Impression simple] est expliquée dans cette section. Elle vous permet de voir toutes les images en même temps et de sélectionner celles que vous souhaitez imprimer.

1

Assurez-vous qu'aucune carte mémoire n'est insérée dans l'imprimante SELPHY et qu'aucun câble USB n'y est connecté.

2

Démarrez le logiciel.

Windows

- Cliquez sur le menu [Démarrer] ► [Tous les programmes] ► [Canon Utilities] ► [SELPHY Photo Print] ► [SELPHY Photo Print].

Macintosh

- Cliquez sur l'icône [SELPHY Photo Print] dans le Dock (la barre située en bas du bureau).

3



Affichez le menu d'impression.

- Cliquez sur [Menu d'impression].
- Si les préparations d'impression sont incomplètes (bac d'alimentation et cassette d'encre non insérés), vous ne pouvez pas cliquer sur [Menu d'impression]. Suivez les instructions à l'écran pour effectuer les opérations nécessaires.

4



Sélectionnez une méthode d'impression.

- Cliquez sur [Impression simple].
- Vous pouvez effectuer des impressions en insérant des cadres, des vignettes et des bulles en cliquant sur [Impression décorée].
- Vous pouvez effectuer des impressions en ajoutant des calendriers en cliquant sur [Impression calendrier].
- Vous pouvez imprimer plusieurs images sur la même feuille en cliquant sur [Présent. imprimer].
- Vous pouvez imprimer des photos en format photo d'identité en cliquant sur [Impression N° photo].

Sélectionnez une image.

- ▶ Les images s'affichent dans un index à l'intérieur du dossier [Mes images].

Vous pouvez sélectionner les critères d'affichage pour les images.

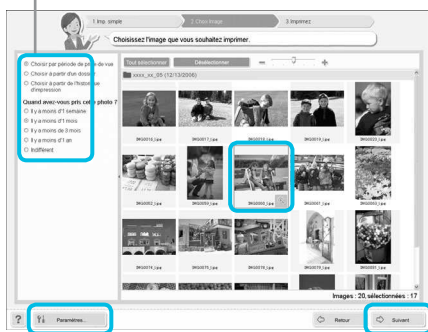

- Cliquez sur une image pour la sélectionner pour l'impression.
- ▶ La couleur d'arrière-plan change et l'image est définie pour l'impression.
- Utilisez la même procédure pour cliquer sur toutes les images à imprimer.
- Si vous cliquez à nouveau sur une image, la couleur d'arrière-plan reprend sa couleur d'origine et les réglages sont annulés.
- Une fois les images sélectionnées, cliquez sur [Suivant].

Vous pouvez afficher des images enregistrées dans un autre dossier si vous appuyez sur ce bouton pour sélectionner un dossier dans l'écran qui s'affiche.

Sélectionnez le nombre d'impressions.

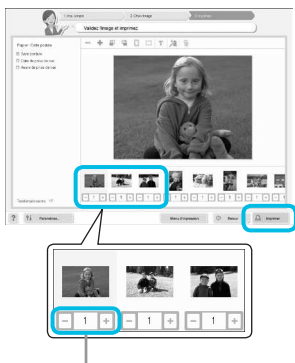

- Sélectionnez le nombre de copies pour chaque image.
- Pour Windows, cliquez sur [Imprimer] pour démarrer l'impression.
- Pour Macintosh, cliquez sur [Menu d'imp], puis cliquez sur [Imprimer] dans l'écran qui s'affiche.
- Ne coupez pas la communication tant que l'impression n'est pas terminée. Si vous coupez prématurément la communication, il est possible que le résultat de l'impression soit incomplet ou incorrect.

Appuyez sur les boutons - ou + pour définir le nombre d'impressions.

Fermez le programme.

Windows

- Lorsque toutes les impressions sont terminées, cliquez sur  dans le coin supérieur droit de l'écran.

Macintosh

- Lorsque toutes les impressions sont terminées, cliquez sur  dans le coin supérieur gauche de l'écran.



- L'image de mise en page affichée à droite de l'écran qui s'affiche lorsque vous cliquez sur [Impression N° photo] à l'étape 4 de la p. 39 diffère de la mise en fore réelle. Vous pouvez vérifier la mise en page réelle en cliquant sur [Aperçu] sur l'écran [4. Imprimez].
- Si vous sélectionnez la mise en page d'index sur l'écran affiché lorsque vous cliquez sur [Présent. imprimer] à l'étape 4 de la p. 39, alors vous ne pouvez pas régler l'image, par exemple sa taille ou son orientation, sur l'écran [4. Imprimez].

Autres fonctions du LAN sans fil

Connexion à d'autres points d'accès (mode infrastructure)

Après la connexion à un point d'accès en mode infrastructure (p. 31), vous pouvez vous connecter à un autre point d'accès de la manière suivante.



- Appuyez sur le bouton , puis sur les boutons ▲▼ pour sélectionner [Param. rés. sans fil], puis appuyez sur le bouton **OK**.
- Appuyez sur les boutons ▲▼ pour sélectionner [Connexion pt d'accès], puis sur le bouton **OK**.
- Procédez comme cela est indiqué à la p. 31.



- [Connexion pt d'accès] n'est disponible que si le mode de communication sélectionné (ci-dessous) est [Infrastructure].

Vérification des informations de la configuration

Vous pouvez vérifier les paramètres de la connexion tels que le mode et le canal de communication et les informations de l'imprimante telles que le nom et l'adresse IP de l'imprimante.

- Appuyez sur le bouton , puis sur les boutons ▲▼ pour sélectionner [Param. rés. sans fil], puis appuyez sur le bouton **OK**.
- Appuyez sur les boutons ▲▼ pour sélectionner [Confirmer paramètres], puis sur le bouton **OK**.
- Appuyez sur les boutons ▲▼ pour vérifier les informations du réglage.
- Appuyez sur le bouton  pour revenir en arrière.

Changement du mode de communication

Vous pouvez changer le mode de communication (p. 28) pour connecter un autre périphérique ou cesser d'utiliser le LAN sans fil.

- Appuyez sur le bouton , puis sur les boutons ▲▼ pour sélectionner [Param. rés. sans fil], puis appuyez sur le bouton **OK**.
- Appuyez sur les boutons ▲▼ pour sélectionner [Mode comm.], puis sur le bouton **OK**.
- Appuyez sur les boutons ▲▼ pour sélectionner le mode de communication, puis sur le bouton **OK**.
- Appuyez sur les boutons ▲▼ pour sélectionner [Désactiver le réseau ss fil], puis appuyez sur le bouton **OK** pour cesser d'utiliser le LAN sans fil.

Modification du nom de l'imprimante

Vous pouvez modifier le nom de l'imprimante (p. 29).

- Appuyez sur le bouton , puis sur les boutons ▲▼ pour sélectionner [Param. rés. sans fil], puis appuyez sur le bouton **OK**.
- Appuyez sur les boutons ▲▼ pour sélectionner [Autres paramètres], puis sur le bouton **OK**.
- Appuyez sur les boutons ▲▼ pour sélectionner [Définir nom imprimante], puis appuyez sur le bouton **OK**.
- Appuyez sur le bouton **EDIT** pour afficher l'écran permettant de saisir des caractères pour le nom de l'imprimante (p. 42).

Configuration manuelle de l'adresse IP

Vous pouvez spécifier manuellement l'adresse IP et le masque de sous-réseau de l'imprimante.

1

Affichez l'écran des réglages.

- Appuyez sur le bouton , puis sur les boutons ▲▼ pour sélectionner [Param. rés. sans fil], puis appuyez sur le bouton **OK**.
- Appuyez sur les boutons ▲▼ pour sélectionner [Autres paramètres], puis sur le bouton **OK**.
- Appuyez sur les boutons ▲▼ pour sélectionner [Paramètres adresse IP], puis sur le bouton **OK**.
- Appuyez sur les boutons ▲▼ pour sélectionner [Manuel], puis sur le bouton **OK**.

2

Configurez l'adresse IP.

- Appuyez sur les boutons ◀▶ pour sélectionner la position, appuyez sur les boutons ▲▼ pour configurer la valeur, puis sur le bouton **OK**.

3

Configurez le masque de sous-réseau.

- Appuyez sur les boutons ◀▶ pour sélectionner la position, appuyez sur les boutons ▲▼ pour configurer la valeur, puis sur le bouton **OK**.

4

Vérifiez les paramètres.

- Vérifiez les détails des paramètres affichés et appuyez sur le bouton **OK**.

Réinitialisation des paramètres du LAN sans fil

Vous pouvez réinitialiser le nom de l'imprimante et les informations du point d'accès.

- Appuyez sur le bouton , puis sur les boutons ▲▼ pour sélectionner [Param. rés. sans fil], puis appuyez sur le bouton **OK**.
- Appuyez sur les boutons ▲▼ pour sélectionner [Réinitialiser les paramètres], puis appuyez sur le bouton **OK**.
- Vérifiez les détails affichés et appuyez sur le bouton **OK**.

Méthode de saisie des caractères

Vous pouvez utiliser l'écran de saisie des caractères en appuyant sur le bouton EDIT lors de la définition du nom de l'imprimante ou de la clé de chiffrement.

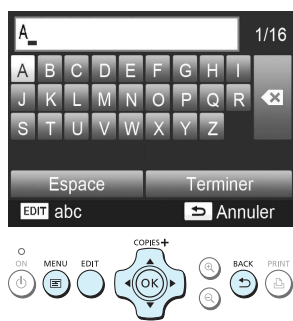

Saisissez un caractère.

- Appuyez sur les boutons ▲▼◀▶ pour sélectionner un caractère, puis sur le bouton **OK**. Vous pouvez saisir une espace en sélectionnant [Espace], puis en appuyant sur le bouton **OK**.

Supprimez un caractère.

- Appuyez sur les boutons ▲▼◀▶ pour sélectionner [✕], puis sur le bouton **OK**.

Basculez entre les types de caractères.

- Vous pouvez modifier le type de caractère chaque fois que vous appuyez sur le bouton EDIT dans l'ordre alphabétique des caractères (majuscules), l'ordre alphabétique des caractères (minuscules), les chiffres et les symboles.

Revenez à l'écran précédent.

- Appuyez sur les boutons ▲▼◀▶ pour sélectionner [Terminer] et appuyez sur le bouton **OK** pour valider les caractères saisis et revenir à l'écran précédent.
- Appuyez sur le bouton ↶ pour revenir à l'écran précédent sans valider les caractères saisis.



Connexion à d'autres périphériques à l'aide d'un câble

Ce chapitre explique comment connecter l'imprimante à un ordinateur ou à un appareil photo à l'aide d'un câble USB.

Impression à partir de votre ordinateur

Windows 7 et Mac OS X 10.7 sont utilisés dans le cadre de ces explications.

Éléments à préparer

- Ordinateur (p. 36)
- CD-ROM fourni (SELPHY CP900 Solution Disk) (p. 2)
- Câble USB de moins de 2,5 m disponible dans le commerce (l'imprimante SELPHY requiert un connecteur Mini-B)

Windows

1

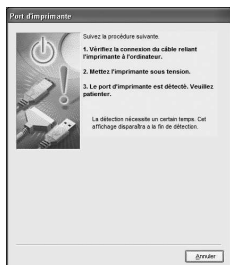
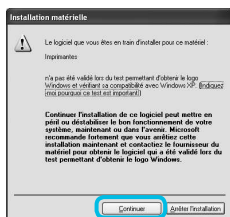
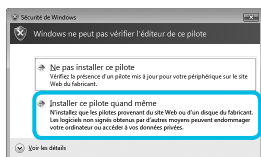

Installez le logiciel.

- Placez le CD-ROM dans le lecteur de CD-ROM de l'ordinateur et cliquez sur [Installation rapide] lorsque l'écran de gauche s'affiche.
 - Suivez les instructions à l'écran pour poursuivre.
 - Si la fenêtre de contrôle de compte utilisateur s'affiche, suivez les instructions qui s'affichent à l'écran pour continuer.
 - Si vous utilisez Windows 7, un écran (à gauche) permettant de sélectionner la méthode de connexion s'affiche. Cliquez sur [Utiliser avec une connexion USB.], puis cliquez sur [Suivant] (Cet écran ne s'affiche pas dans Windows Vista et Windows XP).
 - Sous Windows 7 ou Windows Vista, si le message [Windows ne peut pas vérifier l'éditeur de ce pilote] s'affiche, cliquez sur [Installer ce pilote quand même].
 - Sous Windows XP, si le message [Le logiciel que vous êtes en train d'installer pour ce matériel :] s'affiche, cliquez sur [Continuer].
- ▶ Continuez l'installation pour afficher l'écran à gauche.

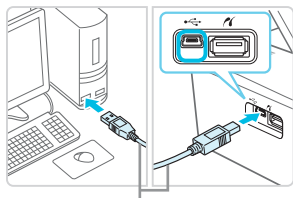
2

Câble USB disponible dans le commerce

Préparez l'imprimante SELPHY et connectez-la à un ordinateur.

- Mettez l'imprimante SELPHY hors tension et retirez la carte mémoire ou la clé USB.
- Insérez une cassette d'encre et un bac d'alimentation contenant le papier que vous souhaitez utiliser dans l'imprimante SELPHY (pages 7 – 10).
- Utilisez le câble USB pour connecter l'imprimante SELPHY à l'ordinateur.
- Reportez-vous aux guides de l'utilisateur fournis avec le câble et l'ordinateur pour obtenir des instructions de manipulation.

3

Mettez l'imprimante SELPHY sous tension.

- Appuyez sur le bouton  pour allumer SELPHY.

4

Terminez l'installation.

- Lorsque l'installation se termine, cliquez sur [Redémarrer] pour redémarrer l'ordinateur et terminer l'installation.

5

Imprimez.

- Imprimez comme décrit dans les étapes 2 à 7 en p. 39.

Macintosh

- Installez le logiciel comme expliqué à l'étape 1 de la p. 38.
- Connectez l'imprimante SELPHY sur l'ordinateur, comme indiqué ci-dessus dans les étapes 2 à 3 et mettez-la sous tension.
- Sélectionnez [] dans le menu et cliquez sur [Préférences Système] ► [Imprimantes et télécopieurs] pour ouvrir l'écran [Imprimantes et télécopieurs]. Cliquez sur [+] pour sélectionner [CP900] dans la fenêtre contextuelle, puis cliquez sur [Ajouter].
- Imprimez comme décrit dans les étapes 2 à 7 à la p. 39.



- L'imprimante SELPHY peut présenter des dysfonctionnements si elle est connectée à un ordinateur via un hub USB.
- L'imprimante SELPHY risque de ne pas fonctionner correctement si d'autres périphériques USB (à l'exception d'une souris USB ou d'un clavier USB) sont utilisés en même temps. Déconnectez tout autre périphérique USB de l'ordinateur, puis reconnectez l'imprimante SELPHY.
- Ne laissez pas l'ordinateur en mode veille lorsque l'imprimante SELPHY est connectée au port USB de l'ordinateur. Si cela se produit par inadvertance, quittez le mode veille de l'ordinateur sans déconnecter le câble USB. Redémarrez l'ordinateur s'il ne s'est pas correctement rétabli.
- Pour plus de détails sur l'utilisation de cet ordinateur, consultez le guide d'utilisation fourni avec votre ordinateur.



- Vous pouvez démarrer automatiquement le logiciel lorsque l'imprimante SELPHY et l'ordinateur sont connectés via un câble USB en configurant [Démarrer automatique l'impression photo SELPHY] sur [Marche] dans l'écran qui s'affiche lorsque vous cliquez sur [Paramètres] à l'étape 3 décrite p. 39.

Impression à partir de votre appareil photo numérique

Vous pouvez choisir et imprimer des images à partir d'un appareil photo numérique prenant en charge la norme PictBridge.

Un appareil photo numérique compact de marque Canon est utilisé comme exemple pour expliquer cette méthode d'impression. Si les opérations sont différentes sur l'appareil photo numérique que vous utilisez, reportez-vous au guide d'utilisation fourni avec votre appareil.

1

Préparez l'imprimante SELPHY.

- Vérifiez si aucune carte mémoire n'est insérée dans l'imprimante SELPHY, si elle n'est pas connectée à des périphériques via un LAN sans fil ou à un câble USB.

2

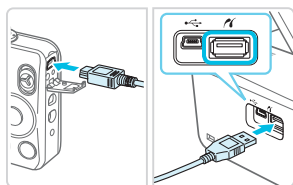

Connectez l'imprimante SELPHY à l'appareil photo numérique à l'aide du câble d'interface USB fourni avec l'appareil.

3

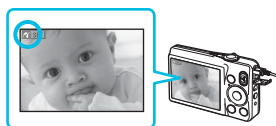

Allumez d'abord l'imprimante SELPHY, puis l'appareil photo et affichez les images sur l'appareil photo numérique.

- ▶ Selon l'appareil photo numérique utilisé,  peut apparaître sur l'écran.

4

Effectuez les opérations nécessaires sur l'appareil photo numérique afin de choisir l'image à imprimer.

- Utilisez l'appareil photo numérique pour lancer l'impression.
- Une fois l'impression terminée, mettez l'imprimante SELPHY et l'appareil photo numérique hors tension, puis débranchez le câble.



- Le bouton  ne permet pas d'arrêter l'impression. Utilisez l'appareil photo numérique pour arrêter l'impression.
- Ce produit peut imprimer selon la norme PictBridge via une connexion USB. PictBridge est une norme destinée à faciliter la connexion directe des appareils photo numériques et des imprimantes. Ce produit est conforme à la norme DPS sur IP qui permet d'utiliser la norme PictBridge avec des connexions réseau.

Impression d'images en utilisant les réglages spécifiques à un appareil photo numérique (Impression DPOF)

Lorsque vous insérez une carte mémoire qui contient des informations DPOF configurées avec l'appareil photo numérique dans le logement pour carte mémoire, [Images DPOF restantes Imprimer images ?] s'affiche. Vous pouvez afficher le contenu configuré avec l'appareil numérique en appuyant sur le bouton **OK**, et vous pouvez imprimer les images spécifiées en une fois en appuyant sur le bouton .



- Reportez-vous au guide d'utilisation fourni avec votre appareil photo numérique pour plus d'informations sur la manière de configurer les informations.
- La date et le numéro de fichier sont des réglages DPOF effectués avec l'appareil photo numérique (il est impossible de modifier ces réglages avec l'imprimante SELPHY).
- Si le [Type d'impres.] est configuré sur [Standard] sur un appareil photo numérique Canon, les réglages réalisés dans « Impression d'une variété d'images » (pages 20 – 24) sont appliqués.
- Vous pouvez également afficher les réglages effectués sur l'appareil photo numérique en appuyant sur le bouton , en sélectionnant [Impression DPOF] et en appuyant sur le bouton **OK**. [Impression DPOF] s'affiche uniquement lorsqu'une carte mémoire contenant des informations DPOF définies avec l'appareil photo numérique est insérée.

Annexe

Ce chapitre explique comment imprimer à l'aide de la batterie vendue séparément si aucune prise secteur n'est disponible, décrit le dépannage, les spécifications de l'imprimante et indique comment entretenir l'imprimante SELPHY.

Effectuer des impressions sans utiliser de prise de courant

Utilisez la batterie NB-CP2L (vendue séparément) et un adaptateur pour chargeur CG-CP200 (vendu séparément) pour imprimer des images en l'absence de prise de courant. Avec une batterie complètement chargée, vous pouvez imprimer environ 36* feuilles de papier au format carte postale.

* Le nombre de pages imprimables est déterminé par nos conditions de test. Il peut différer en fonction des conditions d'impression.

Installation de la batterie

1

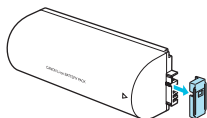

Retirez le couvercle du logement de la batterie.

2

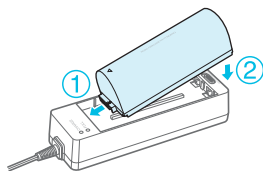

Attachez la batterie à l'adaptateur pour chargeur.

- Insérez la batterie dans la direction indiquée par ① et ensuite dans la direction indiquée par ②, jusqu'à ce que vous entendiez un clic et que la batterie soit verrouillée.

Chargement de la batterie

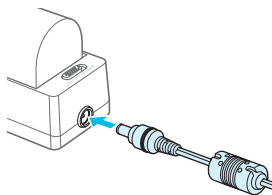

Branchez le cordon d'alimentation sur l'adaptateur pour chargeur de la batterie attachée.

- ▶ Le chargement commence et le témoin orange s'allume.
- ▶ La batterie se charge en environ 4 heures et le témoin vert s'allume.
- Le chargement continue, même si vous allumez SELPHY tandis que l'adaptateur pour chargeur est branché. Mais le chargement s'arrête si vous lancez l'impression.

Utilisation de l'imprimante SELPHY avec une batterie

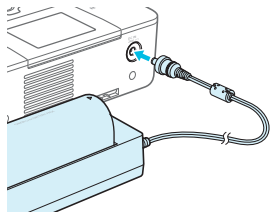

Branchez l'adaptateur pour chargeur à SELPHY.



- Pour en savoir plus sur les précautions concernant la batterie, reportez-vous au guide d'utilisation fourni avec la batterie.
- Durant le chargement, l'imprimante SELPHY doit toujours être placée sur une surface stable et horizontale, telle qu'un bureau. Prenez soin de ne jamais débrancher le cordon de l'adaptateur pour chargeur.

Dépannage

Si vous pensez être confronté à un problème lié à l'imprimante SELPHY, vérifiez d'abord les points suivants. Si les mesures indiquées ci-dessous ne résolvent pas votre problème, contactez un centre d'assistance Canon répertorié dans la liste des services d'assistance technique.

Alimentation électrique

● Impossible de mettre l'imprimante sous tension

- Vérifiez que la prise est correctement branchée (p. 10).
- Appuyez sur le bouton  et maintenez-le enfoncé jusqu'à ce que l'écran s'affiche (p. 11).
- Si vous utilisez une batterie NB-CP2L (vendue séparément) ou un adaptateur pour chargeur CG-CP200 (vendu séparément), vérifiez que la batterie est chargée, bien attachée et que le cordon est bien branché.

Problèmes liés à l'impression

● Impossible d'imprimer

- Vérifiez que l'imprimante SELPHY est sous tension (p. 11).
- Vérifiez que la cassette d'encre et les bacs d'alimentation sont insérés correctement (p. 10).
- Vérifiez que la feuille d'encrage est correctement tendue (p. 7).
- Vérifiez que vous utilisez du papier dédié (p. 9).
- Lorsque l'encre est épuisée, remplacez la cassette d'encre par une nouvelle cassette. Lorsque le papier est épuisé, remplissez le bac d'alimentation avec du nouveau papier (p. 14).
- Vérifiez que vous utilisez la bonne combinaison de papier, bac d'alimentation et cassette d'encre (p. 7).
- Si l'imprimante SELPHY est connectée à la fois à un appareil photo numérique et à un ordinateur et qu'une carte mémoire y est insérée, vous risquez de ne pas pouvoir imprimer correctement. Ne branchez l'imprimante SELPHY qu'à un seul périphérique à la fois.
- En fonction de la température de la pièce, l'imprimante SELPHY peut surchauffer et s'arrêter temporairement. Il ne s'agit pas d'un dysfonctionnement. Patientez jusqu'à ce que la température baisse et que l'impression reprenne.

Impossible d'afficher des images ou de les imprimer à partir d'une carte mémoire ou d'une clé USB

- Vérifiez que la carte mémoire est insérée à fond dans le logement, étiquette vers le haut (pages 12, 13).
- Vérifiez que la clé USB flash est insérée à fond dans le logement, dans la bonne direction (p. 15).
- Vérifiez que vous utilisez un type d'image pris en charge (p. 12).
- Vérifiez que toute carte mémoire nécessitant un adaptateur est insérée dans l'adaptateur avant d'être introduite dans le logement (p. 12).

Impossible d'imprimer à partir d'appareils photo numériques

- Vérifiez que votre appareil photo numérique est compatible PictBridge (p. 46).
- Vérifiez que l'imprimante SELPHY et l'appareil photo numérique sont correctement branchés (p. 46).
- Vérifiez que la pile ou la batterie rechargeable de votre appareil photo numérique n'est pas déchargée. Si la charge n'est pas suffisante, remplacez la batterie par une autre batterie chargée ou par une nouvelle batterie.

Impossible d'imprimer à partir d'un ordinateur

- Vérifiez que vous avez installé le logiciel selon la procédure correcte (p. 44).
- Vérifiez que l'imprimante SELPHY est correctement connectée en mode infrastructure (p. 31) lors de l'impression via un LAN sans fil. Si un câble USB est connecté, débranchez-le.
- Vérifiez si l'imprimante SELPHY et votre ordinateur sont directement connectés à l'aide d'un câble USB (p. 45) lors de l'impression via un câble USB. Si elle est connectée à un LAN sans fil, désactivez-le (p. 41) et redémarrez le logiciel.
- Problèmes spécifiques à Windows : Vérifiez que l'imprimante n'est pas hors ligne. Si tel est le cas, cliquez avec le bouton droit sur l'icône de l'imprimante et annulez le réglage relatif à l'utilisation hors ligne.
- Problèmes spécifiques à Macintosh : Vérifiez que l'imprimante SELPHY apparaît dans la liste des imprimantes (p. 45).

● Impossible d'imprimer la date

Impossible d'imprimer à partir d'une carte mémoire ou d'une clé USB flash

- Vérifiez que l'option d'impression de la date est définie (p. 21).
Si vous utilisez l'impression DPOF, les réglages d'impression de la date sont configurés sur l'appareil photo numérique utilisé pour les réglages DPOF.

Impossible d'imprimer à partir d'appareils photo numériques

- Vérifiez que le paramètre de date de votre appareil photo numérique est réglé sur [Marche]. Toutefois, si le réglage est [Standard], les réglages d'impression de la date de l'imprimante SELPHY sont pris en considération.

● Impossible d'effectuer des impressions propres

- Vérifiez que la feuille d'encre et le papier ne présentent pas de poussières.
- Vérifiez qu'il ne se trouve pas de poussière à l'intérieur de l'imprimante SELPHY (p. 54).
- Vérifiez que de la condensation ne s'est pas formée à l'intérieur de l'imprimante SELPHY (p. 54).
- Assurez-vous que l'imprimante SELPHY ne se trouve pas à proximité d'un appareil qui émet de forts champs magnétiques ou électromagnétiques (p. 5).

● Les couleurs sur l'écran de l'ordinateur et celles obtenues à l'impression sont différentes

- Les méthodes de génération des couleurs sont différentes pour les écrans d'ordinateur et les imprimantes. En outre, la différence peut être due à l'environnement d'affichage (couleurs et luminosité) ou aux paramètres de réglage des couleurs de l'écran.

● Après avoir utilisé l'ordinateur pour annuler une impression en cours, une image déjà imprimée est réimprimée lors de la reprise de l'impression

- Lorsque vous relancez l'impression sur un ordinateur Macintosh après l'avoir annulée, une image déjà imprimée peut être réimprimée lorsque l'impression reprend.

Papier

● Le papier n'entre pas dans le bac

- Assurez-vous que le format du papier correspond à celui du bac d'alimentation (p. 2).

● Le papier ne rentre pas correctement ou des bourrages se produisent fréquemment

- Vérifiez que le papier et le bac d'alimentation sont correctement insérés (pages 8, 10).
- Assurez-vous que le bac d'alimentation contient moins de 19 feuilles.
- Vérifiez que 19 feuilles ou plus ne se sont pas accumulées sur le couvercle du bac d'alimentation.
- Vérifiez que vous utilisez du papier dédié (p. 9).

● Impossible d'imprimer le nombre de copies indiqué, papier disponible

- Il se peut qu'il reste du papier disponible, si l'encre s'épuise en premier (p. 14).

● Papier coincé

- Si le papier dépasse à l'avant ou à l'arrière de l'imprimante SELPHY (fente d'éjection du papier) (p. 6), tirez légèrement sur le papier pour le retirer. Toutefois, si une légère traction ne permet pas de retirer le papier, ne cherchez pas à l'extraire de force. Mettez l'imprimante hors tension, puis à nouveau sous tension jusqu'à ce que le papier soit éjecté. Si vous avez accidentellement mis l'imprimante hors tension durant l'impression, remettez-la sous tension et attendez que le papier soit éjecté. En cas de papier coincé, contactez votre revendeur ou un centre d'assistance Canon. N'essayez pas de retirer le papier avec force. Ceci pourrait endommager l'imprimante.

LAN sans fil

- **Le SSID (nom du réseau) de l'imprimante ne s'affiche pas sur le téléphone intelligent**
 - Sélectionnez le mode ad hoc (p. 29).
 - Vérifiez si votre téléphone intelligent prend en charge le mode ad hoc. S'il ne le prend pas en charge, procédez à la connexion en mode infrastructure (p. 31).
 - N'utilisez pas un LAN sans fil à proximité d'un appareil qui utilise la bande de fréquence 2,4 GHz tel qu'un four à micro-ondes ou un appareil Bluetooth, car cela provoquerait des interférences radio.
 - Placez l'imprimante et le téléphone à proximité et veillez à ce qu'aucun objet ne se trouve entre les deux.
- **Connexion impossible après avoir changé la clé WEP**
 - Après avoir changé la clé WEP en mode ad hoc (p. 29), activez la nouvelle clé WEP en mettant l'imprimante hors tension, puis en la remettant sous tension. Ensuite, saisissez la clé WEP sur le téléphone intelligent.
- **Le point d'accès n'apparaît pas dans la liste**
- **Impossible de se connecter en mode infrastructure**
 - Si vous disposez de plusieurs points d'accès et que celui auquel vous souhaitez vous connecter n'apparaît pas dans la liste, utilisez une connexion WPS (p. 34) ou les réglages manuels (p. 33) pour vous y connecter.
 - N'utilisez pas un LAN sans fil à proximité d'un appareil qui utilise la bande de fréquence 2,4 GHz tel qu'un four à micro-ondes ou un appareil Bluetooth, car cela provoquerait des interférences radio.
 - Placez l'imprimante et le point d'accès à proximité et veillez à ce qu'aucun objet ne se trouve entre les deux.
 - Vérifiez si la clé de chiffrement est correcte et essayez de vous connecter à nouveau.
 - Vérifiez que le canal est configuré entre 1 et 11 sur le point d'accès. Il est recommandé de configurer manuellement le canal entre 1 et 11 plutôt que de laisser la configuration automatique le sélectionner. Reportez-vous au guide d'utilisation fourni avec votre point d'accès pour plus d'informations sur la manière de procéder à la vérification et à la modification des paramètres.
 - Si vous utilisez un filtre d'adresses MAC ou un filtre IP sur votre point d'accès, enregistrez les informations de l'imprimante que vous avez vérifiées dans [Confirmer paramètres] (p. 41) sur le point d'accès. Dans ce cas, désactivez la fonction séparateur de confidentialité. Reportez-vous au guide d'utilisation fourni avec votre point d'accès pour plus d'informations sur la manière de modifier et de vérifier les paramètres.
 - Configurez manuellement l'adresse IP (p. 41) si vous utilisez la sécurité WEP sur votre réseau et que vous n'utilisez pas le protocole DHCP.
- **Connexion à l'imprimante SELPHY impossible**
 - Mettez l'imprimante SELPHY hors tension, puis remettez-la sous tension. S'il est toujours impossible d'établir une connexion, vérifiez les paramètres du point d'accès ou du périphérique auquel vous essayez de vous connecter sans fil.
- **L'impression prend du temps, ou la connexion sans fil est interrompue**
 - N'utilisez pas un LAN sans fil à proximité d'un appareil qui utilise la bande de fréquence 2,4 GHz tel qu'un four à micro-ondes ou un appareil Bluetooth, car cela provoquerait des interférences radio. Veuillez noter qu'un certain temps peut être nécessaire à l'envoi d'images, même lorsque [Yi] est affiché.
 - Placez l'imprimante et le téléphone à proximité et veillez à ce qu'aucun objet ne se trouve entre les deux en mode ad hoc.
 - Placez l'imprimante et le point d'accès à proximité et veillez à ce qu'aucun objet ne se trouve entre les deux en mode infrastructure.

Messages d'erreur

Si un problème survient lors de l'utilisation de l'imprimante SELPHY, un message apparaît à l'écran. Si une solution possible s'affiche en même temps que le message d'erreur, suivez les instructions à l'écran. Si vous n'avez qu'un message d'erreur, vérifiez les éléments dans « Dépannage » (p. 49). Si ces mesures ne résolvent pas votre problème, contactez un centre d'assistance Canon.



- Si un problème se produit lorsque l'imprimante SELPHY est connectée à un appareil photo numérique, il est possible que ce dernier affiche également un message.

Spécifications

SELPHY CP900

Méthode d'impression	Transfert thermique par sublimation (avec surcouche)	
Résolution/représentation des couleurs	300 x 300 ppp	
Gradation de couleurs	256 nuances par couleur	
Encre	Cassette d'encre couleur dédiée (Y/M/C/surcouche)	
Papier	Format carte postale, format carte (y compris feuille d'étiquettes pleine page, feuilles de 8 étiquettes)	
Format d'impression	Sans bords	Avec bords
Format carte postale	100,0 x 148,0 mm	91,3 x 121,7 mm
Format carte	54,0 x 86,0 mm	49,9 x 66,6 mm
(Chaque étiquette d'une feuille de 8 étiquettes)	22,0 x 17,3 mm	–
Vitesse d'impression*1	Impression à partir de carte mémoire / clé USB / appareil photo (PictBridge)	
Format carte postale	Environ 47 sec.	
Format carte	Environ 27 sec.	
Système d'alimentation	Alimentation automatique à partir du bac d'alimentation	
Système d'éjection	Éjection automatique à partir du bac d'alimentation	
Écran	Écran basculant LCD 6,75 cm (2,7 pouces) couleur TFT	
Interface	Connexion à un appareil compatible PictBridge : Connecteur de type A compatible USB	
USB à grande vitesse	Connexion à un ordinateur : Connecteur de Mini-B compatible USB	
Cartes mémoire	Carte mémoire SD, carte mémoire SDHC, carte mémoire SDXC, carte MMC, carte MMCplus, carte mémoire miniSD*2, carte mémoire miniSDHC*2, carte mémoire microSD*2, carte mémoire microSDHC*2, carte mémoire microSDXC*2, carte RS-MMC*2, carte mémoire MMCmobile*2, carte MMCmicro	
LAN sans fil	Spécifications : IEEE802.11b/g Canaux sans fil pris en charge : 1 – 11 Mode de connexion : Mode infrastructure*3, mode ad hoc Méthode de transmission : modulation DSSS (IEEE 802.11b), modulation OFDM (IEEE 802.11g) Sécurité : Mode ad hoc : WEP (authentification de système ouvert) (64 bits) Mode infrastructure : Pas de sécurité, WEP (authentification de système ouvert) (64 bits), WEP (authentification de système ouvert) (128 bits), WPA-PSK (TKIP), WPA-PSK (AES), WPA2-PSK (TKIP), et WPA2-PSK (AES)	
Clé USB	FAT/exFAT uniquement	
Températures de fonctionnement	5 – 40 °C	
Taux d'humidité en fonctionnement	20 – 80 %	
Alimentation électrique	Adaptateur secteur compact CA-CP200 B Batterie NB-CP2L (vendue séparément) Adaptateur pour chargeur CG-CP200 (vendu séparément)	
Consommation	60 W max. (4 W max. en veille)	
Dimensions	178,0 x 127,0 x 60,5 mm (sauf les parties saillantes)	
Poids (imprimante uniquement)	Environ 810 g	

*1 Mesuré du début du passage d'impression jaune à la sortie finale.

*2 Adaptateur dédié (disponible dans le commerce) nécessaire.

*3 Prend en charge Wi-Fi Protected Setup.

Adaptateur secteur compact CA-CP200 B

Entrée nominale	100 – 240 V CA (50/60 Hz) 1,5 A (100 V) – 0,75 A (240 V)
Sortie nominale	24 V CC, 1,8 A
Températures de fonctionnement	0 – 45 °C
Dimensions	122,0 x 60,0 x 30,5 mm (sans cordon d'alimentation)
Poids	Environ 310 g

Capot de protection anti-poussière DPC-CP100 (vendu séparément)

Peut ne pas être disponible suivant les régions. À acheter séparément, si nécessaire.

Dimensions	137,5 x 117,0 x 27,2 mm
Poids	Environ 88 g

Adaptateur pour chargeur CG-CP200 (vendu séparément)

Entrée nominale	24 V CC
Sortie nominale	24 V CC
Températures de fonctionnement	5 – 40 °C
Dimensions	156,2 x 49,0 x 35,5 mm
Poids	Environ 134 g

Batterie NB-CP2L (vendue séparément)

Type	Batterie rechargeable lithium-ion
Tension nominale	22,2 V CC
Capacité nominale	1200 mAh
Durée de vie de la batterie (cycles de charge)	Environ 300 fois
Températures de fonctionnement	5 – 40 °C
Dimensions	110,0 x 40,7 x 37,5 mm
Poids	Environ 230 g

- Toutes les données sont basées sur des tests effectués par Canon.
- Nous nous réservons le droit de modifier les spécifications ou l'apparence de l'imprimante sans préavis.

ATTENTION

RISQUE D'EXPLOSION EN CAS D'UTILISATION DES BATTERIES NON CONFORMES.
REPORTEZ-VOUS AUX RÉGLEMENTATIONS LOCALES POUR L'ABANDON DES BATTERIES
USAGÉES.

L'utilisation d' accessoires Canon d' origine est recommandée.

Ce produit est conçu pour offrir des performances optimales avec des accessoires d'origine Canon. Canon décline toute responsabilité en cas de dommage subi par ce produit et/ou d'accidents (incendie, etc.) causés par le dysfonctionnement d'un accessoire d'une marque autre que Canon (fuite et/ou explosion d'une batterie, par exemple). Veuillez noter que cette garantie ne s'applique pas aux réparations découlant du dysfonctionnement d'un accessoire d'une marque autre que Canon, même si vous demandez que ces réparations soient effectuées à votre charge.

Précautions d'utilisation

- Ne forcez pas trop sur l'imprimante. Une force excessive ou un impact sur l'imprimante peut entraîner des bourrages ou un dysfonctionnement de l'imprimante.
- Veillez à ne pas vaporiser des insecticides ou d'autres substances volatiles sur l'équipement. Ne stockez pas l'équipement en contact avec des produits en caoutchouc ou en vinyle pendant des durées prolongées. Cela peut provoquer une détérioration du boîtier.
- En fonction de la température de la pièce, l'imprimante SELPHY peut surchauffer et s'arrêter temporairement. Il ne s'agit pas d'un dysfonctionnement. L'imprimante SELPHY reprend l'impression normale dès que sa température a baissé. Des interruptions temporaires augmentent le temps d'impression et sont susceptibles de se produire lors de l'impression en continu si une pièce est inhabituellement chaude ou si les grilles de ventilation (p. 6) à l'arrière de l'imprimante SELPHY sont bloquées et que la température interne est élevée.
- Évitez la formation de condensation sur l'imprimante SELPHY lorsque vous la déplacez d'un endroit froid à un endroit chaud en la plaçant dans un sac en plastique hermétique et en la laissant s'adapter progressivement à la température ambiante avant de la sortir du sac. En cas de condensation à l'intérieur de l'imprimante SELPHY, conservez-la à température ambiante jusqu'à ce que les gouttes d'eau s'évaporent avant de l'utiliser.
- Lorsque l'imprimante SELPHY est sale, essuyez le boîtier de l'imprimante à l'aide d'un chiffon doux.
- Lorsque de la poussière ou de la saleté s'est accumulée sur la grille de ventilation (p. 6), enlevez la cassette d'encre (p. 14) et procédez au nettoyage. Si de la poussière entre par la grille de ventilation, l'impression peut ne pas s'effectuer proprement.



- N'utilisez jamais de solvants volatils, tels que de la benzine, des diluants ou des solvants neutres dilués. Ces produits peuvent provoquer la déformation ou le délaminage du boîtier de l'imprimante.

Marques commerciales et licences

- DCF est une marque commerciale collective de la Japan Electronics and Information Technology Industries Association et une marque déposée au Japon.
- Le logo SDXC est une marque commerciale de SD-3C, LLC.
- Wi-Fi®, Wi-Fi Alliance®, WPA™, WPA2™ et Wi-Fi Protected Setup™ sont des marques commerciales ou des marques déposées de Wi-Fi Alliance.
- La technologie exFAT, sous licence de Microsoft, est intégrée à ce produit.

À propos de ce guide

- La réimpression, la transmission ou le stockage dans un système de stockage d'une partie quelconque de ce guide sans l'autorisation de Canon est strictement interdit.
- Canon se réserve le droit de modifier à tout moment le contenu de ce guide, sans avis préalable.
- Les illustrations et les captures d'écran utilisées dans ce guide peuvent différer légèrement de l'équipement utilisé.
- Indépendamment de ce qui précède, Canon décline toute responsabilité en cas de dommages dus à l'utilisation de ce produit et de ce logiciel.

WPA Supplicant

Copyright (c) 2003-2012, Jouni Malinen <j@w1.fi> and contributors All Rights Reserved.

This program is licensed under the BSD license (the one with advertisement clause removed).

If you are submitting changes to the project, please see CONTRIBUTIONS file for more instructions.

License

This software may be distributed, used, and modified under the terms of BSD license:

Redistribution and use in source and binary forms, with or without modification, are permitted provided that the following conditions are met:

1. Redistributions of source code must retain the above copyright notice, this list of conditions and the following disclaimer.
2. Redistributions in binary form must reproduce the above copyright notice, this list of conditions and the following disclaimer in the documentation and/or other materials provided with the distribution.
3. Neither the name(s) of the above-listed copyright holder(s) nor the names of its contributors may be used to endorse or promote products derived from this software without specific prior written permission.

THIS SOFTWARE IS PROVIDED BY THE COPYRIGHT HOLDERS AND CONTRIBUTORS "AS IS" AND ANY EXPRESS OR IMPLIED WARRANTIES, INCLUDING, BUT NOT LIMITED TO, THE IMPLIED WARRANTIES OF MERCHANTABILITY AND FITNESS FOR A PARTICULAR PURPOSE ARE DISCLAIMED. IN NO EVENT SHALL THE COPYRIGHT OWNER OR CONTRIBUTORS BE LIABLE FOR ANY DIRECT, INDIRECT, INCIDENTAL, SPECIAL, EXEMPLARY, OR CONSEQUENTIAL DAMAGES (INCLUDING, BUT NOT LIMITED TO, PROCUREMENT OF SUBSTITUTE GOODS OR SERVICES; LOSS OF USE, DATA, OR PROFITS; OR BUSINESS INTERRUPTION) HOWEVER CAUSED AND ON ANY THEORY OF LIABILITY, WHETHER IN CONTRACT, STRICT LIABILITY, OR TORT (INCLUDING NEGLIGENCE OR OTHERWISE) ARISING IN ANY WAY OUT OF THE USE OF THIS SOFTWARE, EVEN IF ADVISED OF THE POSSIBILITY OF SUCH DAMAGE.

* Avis indiqué en anglais conformément à la réglementation.

Union européenne (et Espace économique européen) uniquement.



Ces symboles indiquent que ce produit ne doit pas être mis au rebut avec les ordures ménagères, comme le spécifient la Directive européenne DEEE (2002/96/CE), la Directive européenne relative à l'élimination des piles et des accumulateurs usagés (2006/66/CE) et les lois en vigueur dans votre pays, appliquant ces directives.

Si un symbole de toxicité chimique est imprimé sous le symbole illustré ci-dessus conformément à la Directive relative aux piles et aux accumulateurs, il indique la présence d'un métal lourd (Hg = mercure, Cd = cadmium, Pb = plomb) dans la pile ou l'accumulateur à une concentration supérieure au seuil applicable spécifié par la Directive.

Ce produit doit être confié à un point de collecte désigné, par exemple, chaque fois que vous achetez un produit similaire neuf, ou à un point de collecte agréé pour le recyclage des équipements électriques ou électroniques (EEE) et des piles et accumulateurs. Le traitement inapproprié de ce type de déchet risque d'avoir des répercussions sur l'environnement et la santé humaine, du fait de la présence de substances potentiellement dangereuses généralement associées aux équipements électriques ou électroniques.

Votre coopération envers la mise au rebut correcte de ce produit contribuera à l'utilisation efficace des ressources naturelles.

Pour de plus amples informations sur le recyclage de ce produit, veuillez contacter vos services municipaux, votre éco-organisme ou les autorités locales. Vous pouvez également vous rendre sur le site www.canon-europe.com/environment.

(Espace économique européen : Norvège, Islande et Liechtenstein)

CANON INC.

30-2, Shimomaruko 3-chome, Ohta-ku, Tokyo 146-8501, Japan

CANON EUROPA N.V.

Bovenkerkerweg 59-61, 1185 XB Amstelveen, The Netherlands

Canon

SELPHY CP900

STAMPANTE FOTO COMPATTA

Guida dell'utente della stampante

ITALIANO

- Leggere la presente guida, inclusa la sezione "Precauzioni per la sicurezza", prima di utilizzare la stampante.
- Leggere questa guida attentamente per il corretto uso della stampante.
- Tenere la presente guida a portata di mano per la consultazione futura.

Contenuto della confezione

Verificare che i seguenti elementi siano inclusi nella confezione della stampante spuntando le caselle corrispondenti. Se manca qualche elemento, rivolgersi al rivenditore della stampante.

Unità stampante SELPHY



Cassetto Carta
(Formato Cartolina)
PCP-CP400

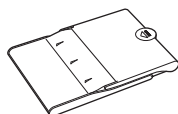

Libretto della garanzia Canon



Adattatore compatto CA
CA-CP200 B

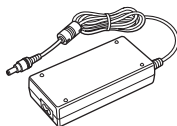

CD SELPHY CP900
Solution Disk



Cavo di alimentazione



Guida dell'utente della
stampante
(Presente guida)



Inchiostro e carta (venduti separatamente)

Prima di utilizzare la stampante, acquistare una confezione cassetto inchiostro a colori/set carta separatamente.



Cassetto inchiostro a colori/set carta			Cassetto carta necessario
Nome prodotto	Formato carta	Numero di stampe possibili	
Cassetto inchiostro a colori/set carta KP-36IP (Cartolina)	Formato Cartolina	36	Cassetto carta PCP-CP400 (Compreso in SELPHY)
Cassetto inchiostro a colori/set carta KP-72IN (Carta foto)		72	
Cassetto inchiostro a colori/set carta KP-108IN (Carta foto)		108	
Cassetto inchiostro a colori/set carta KC-36IP	Formato Carta di credito	36	Cassetto carta PCC-CP400*
Cassetto inchiostro a colori/set etichette KC-18IF (Adesivo a tutta pagina)		18	
Cassetto inchiostro a colori/set etichette KC-18IL (8 adesivi per pagina)		18	
Cassetto inchiostro a colori/set etichette quadrato KC-18IS (etichette quadrato)		18	

* Acquistare separatamente con Cassetto inchiostro a colori/set carta. Alcuni accessori potrebbero non essere disponibili in alcune regioni.

Nota preliminare

- Le immagini stampate con questo prodotto devono essere destinate solo a un utilizzo personale. Non stampare immagini che violano le leggi del copyright senza previa autorizzazione del proprietario del copyright.
- La garanzia di questo prodotto è valida solo nel paese in cui il prodotto è stato venduto. Se si verifica un problema quando la stampante viene utilizzata all'estero, riportarla nel paese in cui è stata venduta prima di procedere con la richiesta di applicazione della garanzia all'Help Desk di un centro Assistenza Clienti Canon.
- Il monitor LCD è prodotto con tecniche di altissima precisione. Più del 99,99% dei pixel mostra un funzionamento conforme alle specifiche. Tuttavia, alcuni pixel potrebbero a volte non accendersi o venire visualizzati come punti rossi o neri. Ciò non costituisce un malfunzionamento e non ha alcun effetto sull'immagine stampata.
- Sul monitor LCD potrebbe venire applicata una sottile pellicola di plastica antigraffio a scopo di protezione durante il trasporto. Se la pellicola è presente, toglierla prima di utilizzare la stampante.

Convenzioni utilizzate nella presente guida

- Questa stampante viene di seguito definita "stampante SELPHY" o "stampante".
- Nel testo vengono utilizzate icone per rappresentare i pulsanti della stampante SELPHY. Per informazioni dettagliate, vedere "Comandi" (p. 6).
- Il testo visualizzato sullo schermo appare all'interno di [] (parentesi quadre).
- : Indica annotazioni importanti.
- : Indica suggerimenti e informazioni aggiuntive.
- (p. xx): Indica dove reperire ulteriori informazioni. xx: Indica il numero della pagina.
- In questa guida si presuppone che tutte le funzioni siano configurate sulle relative impostazioni predefinite.
- I diversi tipi di schede di memoria utilizzabili in questa stampante vengono di seguito definiti collettivamente "schede di memoria".

Sommario

Contenuto della confezione _____	2	Stampare con LAN wireless _____	25
Inchiostro e carta (venduti separatamente) _____	2	Prima di usare la LAN wireless _____	26
Nota preliminare _____	3	Selezione della Modalità di Comunicazione _____	28
Convenzioni utilizzate nella presente guida _____	3	Stampa in Modalità Ad hoc _____	29
Precauzioni per la sicurezza _____	4	Stampa in Modalità infrastruttura _____	31
Preparazione della stampante SELPHY _____	5	Stampare immagini dal Computer _____	35
Identificazione dei componenti _____	6	Altre funzioni della LAN wireless _____	41
Informazioni visualizzate sullo schermo _____	7	Connessione con altri dispositivi usando un cavo _____	43
Introduzione _____	7	Stampa dal computer _____	44
Impostazione della lingua di visualizzazione _____	11	Stampa da una fotocamera digitale _____	46
Schede di Memoria che si possono utilizzare _____	12	Appendice _____	47
Immagini che è possibile stampare _____	12	Stampare quando una presa di alimentazione non è disponibile _____	48
Selezione e stampa di immagini _____	13	Risoluzione dei problemi _____	49
Stampa di tutte le immagini _____	16	Specifiche _____	52
Conservazione delle foto stampate _____	17	Movimentare la stampante SELPHY _____	54
Pulizia dopo la stampa _____	17		
Ritaglio e stampa di immagini _____	18		
Stampare fototessere _____	19		
Stampa di un gruppo di immagini _____	20		

Precauzioni per la sicurezza

- Prima di utilizzare il prodotto, leggere attentamente le precauzioni per la sicurezza illustrate di seguito. Assicurarsi sempre che il prodotto venga utilizzato correttamente.
- Le precauzioni per la sicurezza nelle pagine seguenti hanno la funzione di evitare lesioni all'utente e ad altre persone o danni all'apparecchiatura.
- Consultare inoltre le guide fornite con eventuali accessori che si utilizzano e che vengono venduti separatamente.



Avvertenza

Denota la possibilità di lesioni gravi o morte.

- **Tenere l'apparecchiatura lontano dalla portata di bambini e neonati.**

Se il cavo di alimentazione si avvolge accidentalmente intorno al collo di un bambino, potrebbe provocare asfissia.

- **Utilizzare solo i tipi di alimentazione elettrica consigliati.**
- **Non tentare di smontare, modificare o scaldare l'apparecchiatura.**
- **Non provocare cadute del prodotto né sottoporlo a forti urti.**
- **Per evitare il pericolo di lesioni, non toccare l'interno della stampante se è caduta o è stata altrimenti danneggiata.**
- **Se il prodotto emette fumo o un odore insolito oppure funziona in modo anomalo, smettere immediatamente di utilizzarlo.**
- **Non utilizzare solventi organici come alcol, benzina o diluenti per pulire l'apparecchiatura.**
- **Impedire che il prodotto venga a contatto con acqua (ad esempio acqua marina) o altri liquidi.**
- **Evitare la penetrazione di liquidi oppure oggetti estranei all'interno della stampante.**

Ciò potrebbe provocare scosse elettriche o incendi.

Se un liquido viene a contatto con il prodotto, scollegare il prodotto dalla presa elettrica e consultare il rivenditore o l'Help Desk di un centro Assistenza Clienti Canon.

- **Non toccare questa stampante né il connettore di alimentazione durante i temporali.**

Ciò potrebbe provocare scosse elettriche o incendi. Smettere di utilizzare l'apparecchiatura e allontanarsi da essa.

- **Scollegare il cavo di alimentazione periodicamente e togliere con un panno asciutto la polvere e lo sporco accumulatisi sul connettore, sull'esterno della presa elettrica e nella zona circostante.**
- **Non toccare il cavo di alimentazione con le mani bagnate.**
- **Non utilizzare l'apparecchiatura secondo modalità che comportino il superamento della capacità nominale della presa elettrica o degli accessori di cablaggio. Non utilizzare se il cavo di alimentazione o i connettori sono danneggiati o se la spina non è completamente inserita nella presa elettrica.**
- **Evitare che oggetti metallici (ad esempio graffette o chiavi) o sporcizia entrino in contatto con i terminali o i connettori.**
- **Non tagliare, danneggiare o modificare il cavo di alimentazione né porre oggetti pesanti su di esso.**

Ciò potrebbe provocare scosse elettriche o incendi.

- **Non riprodurre i CD-ROM forniti con il prodotto con un lettore CD che non supporta CD-ROM di dati.**

L'uso di questo tipo di CD-ROM con lettori di CD audio (lettori musicali) potrebbe danneggiare gli altoparlanti.

Inoltre, l'utilizzo di cuffie per l'ascolto di audio ad alto volume proveniente da un CD-ROM riprodotto con un lettore di CD musicali potrebbe provocare danni all'udito.



Attenzione

Denota la possibilità di lesioni.

- **Non mettere le mani all'interno della stampante.**
- **Scegliere un posto sicuro in cui posizionare la stampante SELPHY per evitare di inciampare nel cavo di alimentazione.**

Ciò potrebbe provocare lesioni personali o danni alla stampante.

- **Evitare di utilizzare, posizionare o conservare la stampante nei luoghi elencati di seguito.**
 - **Luoghi soggetti a intensa luce solare.**
 - **Luoghi soggetti a temperature superiori a 40 °C.**
 - **Zone umide o polverose.**
 - **Luoghi soggetti a forti vibrazioni.**

Potrebbe surriscaldarsi e danneggiare la stampante o l'adattatore provocando scosse, bruciature, lesioni o incendi. Le alte temperature potrebbero provocare la deformazione dell'adattatore o del telaio della stampante.

Attenzione

Denota la possibilità di danni all'apparecchiatura.

- **Scollegare il prodotto dalla presa elettrica quando non lo si utilizza.**
- **Non appoggiare oggetti (ad esempio un panno) sopra la stampante quando la si utilizza.** Se l'unità rimane collegata a lungo all'alimentazione, potrebbe surriscaldarsi o deformarsi, causando incendi.
- **Non riutilizzare mai la carta per la stampa anche se l'immagine è stampata solo da un lato e c'è uno spazio bianco rimanente come illustrato.**

Il riutilizzo della carta per la stampa può fare incollare il foglio inchiostrato alla carta o farla inceppare e danneggiare la stampante.

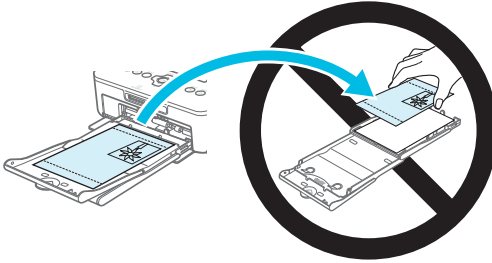

- **Non staccare la spina quando la stampa è in corso.** Se casualmente è stata staccata l'alimentazione, ripristinare il collegamento e aspettare che la stampante emetta la carta. Contattare il rivenditore o l'Help Desk di un centro Assistenza Clienti Canon in caso di inceppamento della carta. Non rimuovere con la forza la carta inceppata. La stampante potrebbe danneggiarsi.
- **Non utilizzare la stampante vicino a un dispositivo che crea un campo magnetico come un motore o in luoghi polverosi.** Ciò potrebbe danneggiare la stampante o causarne il malfunzionamento.

Preparazione della stampante SELPHY

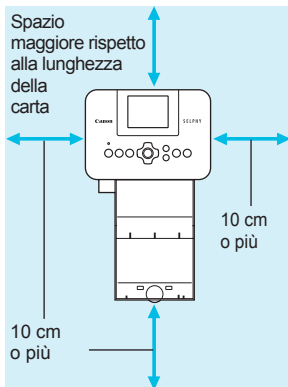

- Posizionare la stampante SELPHY su una superficie piana e stabile, ad esempio su un tavolo. Non posizionare mai la stampante su superfici instabili o inclinate.
- Posizionare la stampante SELPHY ad almeno 1 m da dispositivi che emettono onde elettromagnetiche o forti campi magnetici.
- Verificare che siano presenti almeno 10 cm di spazio libero intorno alla stampante SELPHY.
- Dato che durante la stampa la carta esce ed entra diverse volte dalla stampante SELPHY, verificare che dietro la stampante sia presente spazio libero maggiore della lunghezza della carta.



- Non utilizzare SELPHY vicino a un dispositivo che crea un campo magnetico come un motore o in luoghi polverosi. Ciò potrebbe danneggiare la stampante o causarne il malfunzionamento.
- Non posizionare la stampante vicino ad apparecchi televisivi o radiofonici. Ciò potrebbe causare il malfunzionamento della stampante.

Identificazione dei componenti

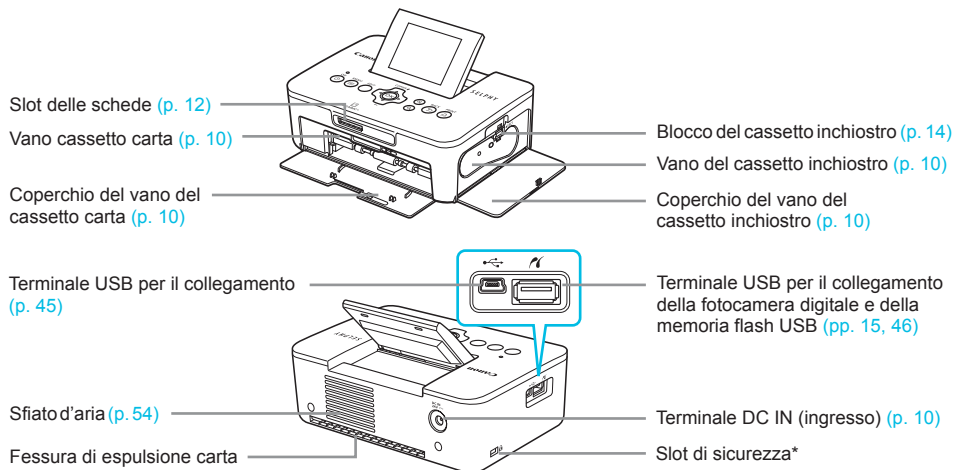

* A questo slot è possibile collegare cavi di sicurezza, ad esempio il blocco Kensington.

Comandi

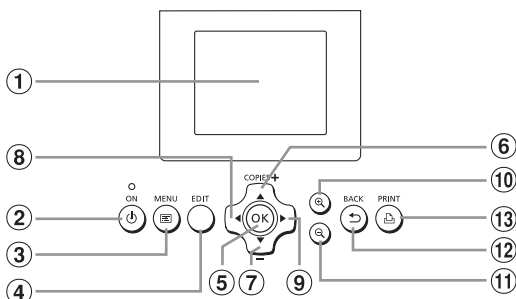

Icone utilizzate nella presente guida	Nome	Funzione
①	–	Schermo (monitor LCD)
②	⏻	Pulsante ON
③	☰	Pulsante MENU
④	–	Pulsante EDIT
⑤	OK	Pulsante OK
⑥	▲	Pulsante Su/+ COPIES
⑦	▼	Pulsante Giù/– COPIES
⑧	◀	Pulsante Sinistra
⑨	▶	Pulsante Destra
⑩	🔍	Pulsante Allargamento
⑪	🔍	Pulsante Riduzione
⑫	↶	Pulsante BACK
⑬	🖨️	Pulsante PRINT

Informazioni visualizzate sullo schermo



Cambiare la visualizzazione dello schermo

È possibile visualizzare l'immagine a schermo intero premendo il pulsante . Verrà visualizzata la gamma di scelta per la stampa.

È possibile visualizzare 4 immagini sullo schermo premendo il pulsante .

Introduzione

Preparazioni per la stampa di immagini. Per queste istruzioni verrà utilizzata come esempio una confezione cassetto inchiostro a colori/set carta di formato Cartolina (venduta separatamente) (p. 2); in ogni caso, la preparazione rimane la stessa anche per gli altri formati.

Evitare la presenza di eventuali residui di sporizia sulla carta che potrebbero essere causa di linee sulle foto stampate o provocare guasti (p. 5).

Preparazione del cassetto inchiostro

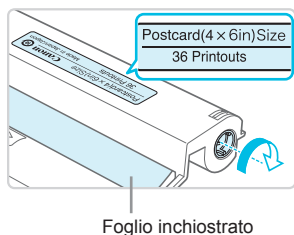

Controllare il cassetto inchiostro e il foglio inchiostro.

- Tenere il cassetto inchiostro senza toccare il foglio inchiostro e verificare che il formato della carta di stampa corrisponda a quello mostrato sul cassetto inchiostro (Postcard (4x6in) Size, Card Size, ecc.).
- Verificare che il foglio inchiostro sia ben teso, non allentato. Se il foglio inchiostro è allentato, girare la ruota dentata come mostrato dall'immagine per estrarlo, o il foglio inchiostro potrebbe strapparsi una volta inserito nella stampante SELPHY.



- Evitare di toccare il foglio inchiostro, non maneggiare a mani umide il cassetto inchiostro e non far penetrare sporizia o polvere nel foglio inchiostro. Sporizia e gocce d'acqua potrebbero far apparire linee sulle foto, impoverire la qualità della stampa o causare guasti (p. 5).
- Durante l'estrazione, girare delicatamente la ruota dentata forzare. Forzandola si potrebbe strappare il foglio inchiostro o il foglio inchiostro potrebbe essere espulso prima di aver completato la stampa della foto, sprecando dunque il foglio stesso.
- Non riutilizzare il cassetto inchiostro esaurito; ciò potrebbe provocare danni o malfunzionamenti alla stampante.

Preparazione del cassetto carta

1

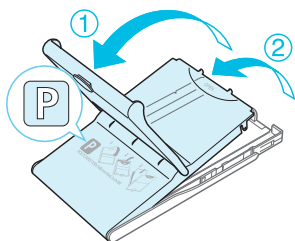

2

3

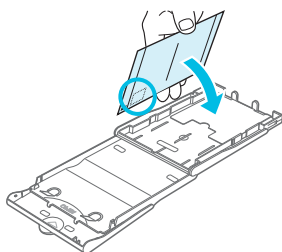
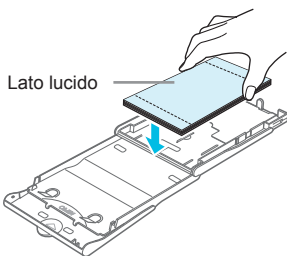

4

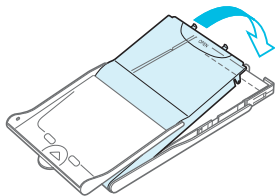

Verificare il formato carta.

- Verificare che il cassetto inchiostro preparato e il formato indicato sul cassetto carta (POSTCARD (4x6in), CARD SIZE, ecc.) corrispondano.

Aprire il coperchio.

- I coperchi sono dotati di un duplicato strato. Aprire prima il coperchio esterno ① quindi aprire il coperchio interno ②.

Caricare la carta.

- Caricare la carta nel cassetto carta preparato in precedenza.
- Nel cassetto carta è possibile inserire al massimo 18 fogli. Se si inseriscono 19 o più fogli, la stampante potrebbe venire danneggiata o non funzionare correttamente.
- Tenere la carta come indicato nella figura e caricarla con il lato lucido rivolto verso l'alto. (Non toccare il lato di stampa (lato lucido) della carta con le dita. Ciò potrebbe determinare l'esecuzione di stampe non pulite).
- Se alla carta è applicato un foglio protettivo, rimuoverlo e quindi caricare solo la carta nel cassetto.
- Quando si eseguono stampe in formato Cartolina prevedendo una zona per l'affrancatura, inserire le cartoline in modo che la zona dell'affrancatura sia rivolta come indicato nell'illustrazione.

Chiudere il coperchio.

- Chiudere il coperchio interno fino alla chiusura con uno scatto. Lasciare il coperchio esterno aperto durante le operazioni di stampa.



- Utilizzare sempre la carta dedicata inclusa nelle confezioni Cassetto inchiostro a colori/set carta originali Canon per stampare con la serie di stampanti SELPHY CP. Non è possibile utilizzare carta da stampa standard, cartoline postali standard o carta dedicata per stampanti della serie SELPHY ES.
- Non effettuare mai le seguenti operazioni. Ciò potrebbe danneggiare la stampante o causarne il malfunzionamento.
 - girare la carta (il lato lucido è il lato di stampa)
 - piegare o separare la carta in corrispondenza delle perforazioni prima della stampa
 - utilizzare fogli di etichette in cui alcune etichette si siano già parzialmente staccate o con parti staccate
 - scrivere su un foglio prima della stampa
 - riutilizzare la carta per la stampa in corrispondenza della parte vuota (p. 5)
- Non toccare le molle sul cassetto carta. Se le molle sono piegate o deformate, non è possibile inserire correttamente la carta nella SELPHY.
- Una molla è fissata nel centro della superficie superiore su cassetto per la carta formato carta di credito.
- Non toccare né strofinare il lato di stampa (lucido) del foglio, non maneggiarlo con le mani bagnate e non far penetrare sporcizia o polvere nel foglio inchiostro. Sporcizia e gocce d'acqua potrebbero far apparire linee sulle foto, impoverire la qualità della stampa o causare guasti (p. 5).

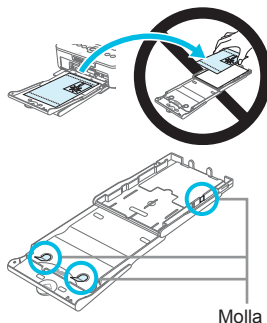

Attaccare il cassetto protezione anti-polvere

È possibile evitare che la polvere si accumuli sulla carta applicando il cassetto protezione anti-polvere DPC-CP100. Il cassetto protezione anti-polvere potrebbe non essere incluso in alcune regioni. Acquistarlo separatamente se richiesto.

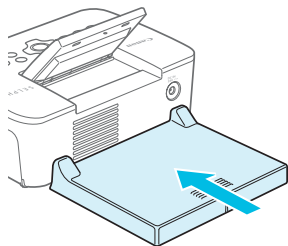

- Inserire il cassetto protezione anti-polvere come mostrato nell'immagine.



- In un luogo molto polveroso o sporco o all'aperto, il cassetto protezione anti-polvere potrebbe non riuscire ad evitare l'accumulo di polvere o sporcizia sulla carta; per questo motivo, scegliere un ambiente pulito per l'utilizzo della stampante SELPHY.



- Conservare il cassetto protezione anti-polvere in una borsa per evitare l'accumulo di polvere quando non si utilizza la stampante.

Inserimento del cassetto inchiostro e del cassetto carta

1

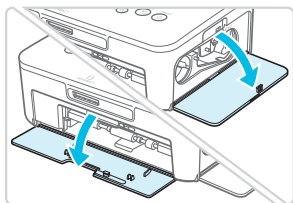

Aprire i coperchi.

- Aprire i coperchi dei vani del cassetto inchiostro e del cassetto carta.

2

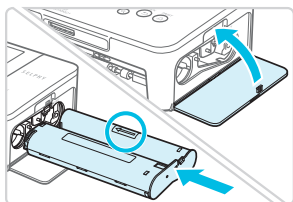

Inserire il cassetto inchiostro.

- Spingere il cassetto inchiostro dentro la stampante nella direzione indicata dalla freccia sul cassetto finché non si sente uno scatto e il cassetto non si blocca in posizione.
- Chiudere il coperchio del vano del cassetto inchiostro.

3

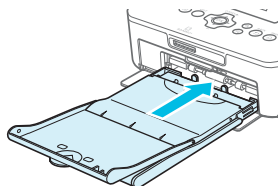

Inserire il cassetto carta.

- Dopo aver verificato che il coperchio esterno sia aperto (p. 8) inserire completamente il cassetto carta nel relativo vano.

Collegare l'alimentazione

1

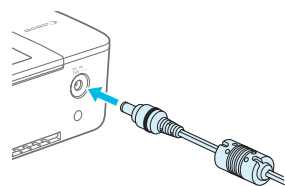

Collegare il cavo dell'adattatore alla stampante SELPHY.

- Inserire completamente la presa dell'adattatore nella stampante SELPHY.

2

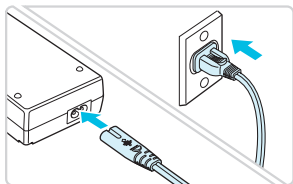

Collegare il cavo di alimentazione.

- Collegare il cavo di alimentazione all'adattatore compatto CA, quindi collegare l'altra estremità a una presa elettrica.



Impostazione della lingua di visualizzazione

È possibile cambiare la lingua in cui vengono visualizzati i menu e i messaggi del monitor LCD. L'impostazione automatica prevede la lingua inglese.

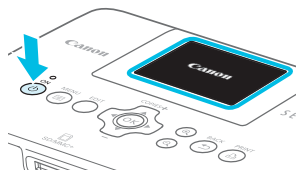
1



Accendere la stampante SELPHY.

- Premere e tenere premuto il pulsante  finché non viene visualizzata la schermata a sinistra.
- Per spegnere la stampante, premere e tenere premuto nuovamente il pulsante  e rilasciare quando lo schermo di visualizzazione cambia.

2

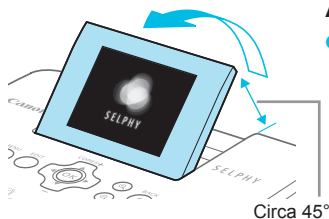

Alzare lo schermo (monitor LCD).

- Non alzare il monitor LCD oltre un angolo di 45° poiché in caso contrario potrebbe danneggiarsi o non funzionare correttamente.

3



Visualizzare la schermata delle impostazioni.

- Premere il pulsante .
- Premere i pulsanti   per selezionare [Modifica impostaz.], quindi premere il pulsante **OK**.

4





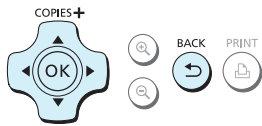

Visualizzare la schermata di impostazione della lingua.

- Premere i pulsanti   per selezionare una [ Lingua], quindi premere il pulsante **OK**.



5



Selezionare una lingua.

- Premere i pulsanti     per selezionare la lingua, poi premere il pulsante **OK**.
- È possibile tornare al punto 2 premendo due volte il pulsante .

Schede di Memoria che si possono utilizzare

Schede di memoria che è possibile utilizzare senza un adattatore	Schede di memoria che richiedono un adattatore (disponibile in commercio)
<ul style="list-style-type: none">● Scheda di memoria SD● Scheda di memoria SDHC ● Scheda di memoria SDXC  <ul style="list-style-type: none">● MultiMediaCard● Scheda MMCplus● Scheda HC MMCplus	<ul style="list-style-type: none">● Scheda di memoria miniSD● Scheda di memoria miniSDHC  <ul style="list-style-type: none">● Scheda di memoria microSD● Scheda di memoria microSDHC● Scheda di memoria microSDXC● Scheda RS-MMC *● Scheda MMCmobile● Scheda MMCmicro

* "RS-MMC" è l'abbreviazione di "Reduced-Size Multi Media Card" (Scheda Multi Media Formato Ridotto).



- In caso di schede di memoria che richiedono un adattatore, inserire prima la scheda di memoria nell'adattatore e quindi inserire l'adattatore nello slot corrispondente. Se si inserisce direttamente in uno slot una scheda di memoria che richiede un adattatore, potrebbe risultare impossibile togliere la scheda dalla stampante.
- Utilizzare una scheda di memoria formattata nel dispositivo utilizzato per acquisire le immagini. Una scheda di memoria formattata in un computer potrebbe non essere riconosciuta.



- Per istruzioni sull'utilizzo delle schede di memoria e degli adattatori, consultare le relative guide dell'utente.

Informazioni sulla memoria flash USB

È possibile stampare le immagini salvate in una memoria flash USB collegando la memoria alla stampante SELPHY (p. 15).

Immagini che è possibile stampare

Con la stampante SELPHY è possibile stampare immagini JPEG conformi allo standard Exif.



- Immagini di dimensioni irregolari o modificate con un computer potrebbero non essere visualizzate o stampate correttamente.



Selezione e stampa di immagini

È possibile selezionare un'immagine e specificare il numero di copie da stampare. In questa sezione viene utilizzata una scheda di memoria SD come esempio, ma è possibile stampare da altre schede di memoria attenendosi alla stessa procedura.

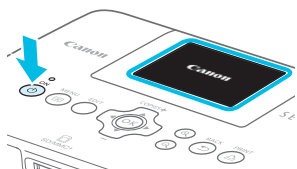
1



Accendere la stampante SELPHY.

- Premere e tenere premuto il pulsante  finché non viene visualizzata la schermata a sinistra.
- Per spegnere la stampante, premere e tenere premuto nuovamente il pulsante  e rilasciare quando lo schermo di visualizzazione cambia.

2

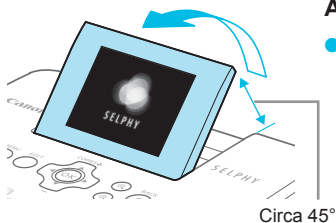

Alzare lo schermo (monitor LCD).

- Non alzare il monitor LCD oltre un angolo di 45° poiché in caso contrario potrebbe danneggiarsi o non funzionare correttamente.

3

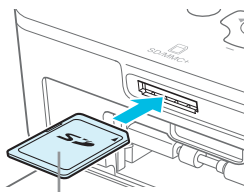

Lato con l'etichetta





Inserire una sola scheda di memoria nello slot.

- Inserire la scheda posizionata come mostrato in figura finché non si sente uno scatto.
- Per rimuovere la scheda, premerla verso l'interno finché non scatta e rilasciare il dito delicatamente.
- ▶ Verrà visualizzata la schermata al punto 4 qui sotto (schermata di visualizzazione dell'immagine) (p. 7).

4



Selezionare un'immagine.

- Premere i pulsanti   per selezionare l'immagine da stampare.
- Premendo e tenendo premuti i pulsanti   saranno visualizzati gruppi di 5 immagini.





5

Numero di copie per l'immagine visualizzata

Numero di copie



Selezionare il numero di copie.

- Premere i pulsanti   fino a selezionare il numero di copie desiderato.
- Tenendo premuto i pulsanti  , il numero aumenta o diminuisce di 5 copie.
- Per stampare un'altra immagine contemporaneamente, ripetere i punti 4 e 5.

6

Stampare.

- Premere il pulsante per avviare la stampa.
- Durante la stampa, la carta entra ed esce diverse volte dal retro della stampante SELPHY. Non toccare la carta finché l'operazione di stampa non è terminata e i fogli stampati non si trovano sul vassoio di uscita delle stampe (il coperchio esterno del cassetto carta).
- Evitare che nel vassoio di uscita delle stampe si accumulino più di 19 fogli stampati.
- Nel corso delle operazioni di stampa, tenere sempre premuto il pulsante per cancellare la stampa.

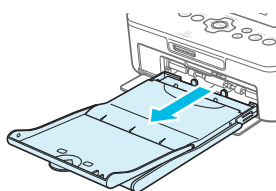
7

Inserire la carta.

- Se sullo schermo appare il messaggio di carta terminata, estrarre il cassetto carta dalla SELPHY senza staccare l'alimentazione.
- Ricaricare il cassetto carta con altra carta (p. 8) e inserire nuovamente il cassetto nella stampante SELPHY (p. 10).

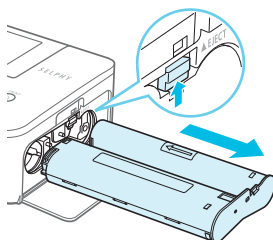
8

Cambiare il cassetto inchiostro.

- Se sullo schermo appare il messaggio di inchiostro terminato, estrarre il cassetto inchiostro senza staccare l'alimentazione.
- Sarà possibile estrarre il cassetto inchiostro muovendo la chiusura nella direzione mostrata in figura. Inserire un nuovo cassetto inchiostro (pp. 7, 10).



- Non estrarre il cassetto carta, aprire il coperchio del vano del cassetto inchiostro o rimuovere la scheda di memoria se si sente il rumore che indica che la stampante è in funzione, immediatamente dopo averla accesa o durante la stampa. La stampante potrebbe essere danneggiata.
- Premere il pulsante per cancellare la stampa. Non è possibile cancellare le stampe premendo il pulsante ON e la stampante potrebbe essere danneggiata togliendo la spina per disconnettere l'alimentazione.



- Se la scheda di memoria contiene un numero elevato di immagini, potrebbe essere necessario un certo tempo di attesa prima che le immagini stesse vengano visualizzate al punto 4.
- Se viene visualizzata la schermata [Restano immag.DPOF], vedere "Stampa di immagini con impostazioni specificate nella fotocamera digitale (Stampa DPOF)" (p. 46).
- È possibile stampare fino a 99 immagini alla volta e realizzare fino a 99 copie per immagine ai punti 4 e 5. Ad ogni modo, il numero totale di copie non può superare le 999.
- La stampante non arresta la stampa finché non finisce la pagina che sta stampando, anche se viene premuto il pulsante per cancellare la stampa.

Evitare foto incomplete

Leggere attentamente quanto segue per evitare di sprecare la carta rimanente in seguito all'esaurimento del foglio inchiostro prima del completamento della stampa di foto.

- Non ruotare troppo la ruota dentata quando si fissa il foglio inchiostro (p. 7).
- Premere sempre il pulsante quando si vuole cancellare la stampa e non spegnere mai la stampante prima di aver premuto il pulsante (punto 6).
- Se sullo schermo appare il messaggio di carta terminata, ricaricare la carta senza disconnettere l'alimentazione (punto 7) o premere il pulsante per cancellare la stampa (punto 6).

A seconda delle condizioni di stampa, in alcuni casi potrebbe non essere possibile evitare stampe di foto incomplete per esaurimento dei fogli inchiostri, anche se vengono seguite le istruzioni.

Stampa dalla memoria flash USB

Oltre alle immagini memorizzate su una scheda di memoria, è possibile stampare le immagini salvate su una qualsiasi memoria flash USB disponibile in commercio.

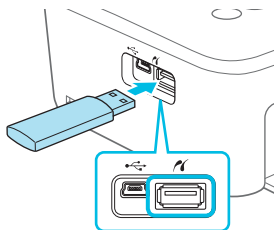

Inserire una memoria flash USB.

- Inserire una memoria flash USB come illustrato nella figura.
- Da questo punto, la procedura per stampare le immagini è la stessa utilizzata per le schede di memoria (pp. 13 – 14).



- A seconda della casa produttrice della memoria flash USB utilizzata, potrebbe essere più o meno semplice inserire o rimuovere la memoria. Inoltre, alcune memorie flash USB potrebbero non funzionare correttamente.
- Per le istruzioni d'uso, consultare la guida dell'utente fornita con la memoria flash USB.

Stampa 1 Copia dell'immagine selezionata

È possibile stampare 1 copia dell'immagine selezionata attraverso una semplice operazione.



Selezione e stampa di immagini.

- Selezionare l'immagine come descritto ai punti da 1 al 4 a p. 13.
- Premere il pulsante  per stampare 1 copia dell'immagine selezionata.



- Se sono stati specificati l'immagine e il numero di copie ai punti 4 e 5 a p. 13, la stampante SELPHY stamperà quanto indicato anche qualora si svolgano le operazioni menzionate anteriormente. Assicurarsi che il numero di copie sia "0" al punto 4 a p. 13 prima di tentare questa operazione.

Stampa su adesivi quadrati

- È possibile stampare immagini quadrate su adesivi usando il Cassetto inchiostro a colori/set etichette quadrate KC-18IS (p. 2).
- Impostare [Bordi] su [ Con bordi] (p. 21).



- Se l'immagine non è quadrata, essa potrebbe non adattarsi alla dimensione dell'adesivo o lasciare fuori i margini.

Stampa di tutte le immagini

È possibile stampare contemporaneamente tutte le immagini memorizzate su una scheda di memoria.

1

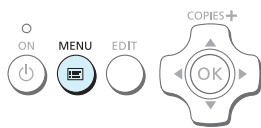

Visualizzare il menu.

- Premere il pulsante .

2



Visualizzare la schermata delle impostazioni.

- Premere i pulsanti ▲▼ per selezionare [Stampa tutte le foto], quindi premere il pulsante **OK**.



3



Selezionare il numero di copie.



- Premere i pulsanti ▲▼ fino a impostare il numero di copie desiderato.



4



Stampare le immagini.

- Premere il pulsante  per avviare la stampa.
- Per annullare l'operazione di stampa, premere il pulsante .



- Se sulla scheda sono memorizzate più di 1.000 immagini, verranno stampate solo 999 copie a partire da quella con la data di scatto più recente.
- È possibile selezionare fino a 99 copie al punto 3. In ogni caso, il numero totale di copie non può superare le 999. (Ad esempio, si possono selezionare fino a 9 copie quando si hanno 100 immagini nella scheda).

Conservazione delle foto stampate

- Quando entrambi i bordi di una stampa sono perforati, è possibile rimuoverli piegandoli.
- Utilizzare un pennarello a base oleosa per scrivere sulle stampe.
- Per impedire lo scolorimento, non riporre le stampe in luoghi con temperature superiori a 40 °C, umidi, polverosi o esposti direttamente alla luce solare.
- Evitare le azioni seguenti, in quanto potrebbero comportare modifica, sbiadimento o trasferimento di colore: attaccare qualsiasi tipo di nastro adesivo su una superficie di stampa, consentire che una superficie di stampa vengano a contatto con materiali vinilici o plastici, applicare alcol o altri solventi volatili a una superficie di stampa o lasciare per lunghi periodi una superficie di stampa a stretto contatto con altre superfici o altri oggetti.
- Se si conservano le stampe in un album, scegliere album con buste di nylon, polipropilene o cellophane.

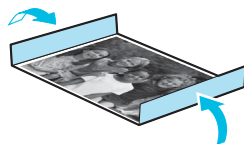

- Nel corso del tempo o a causa delle condizioni di conservazione, è possibile che le stampe mostrino alterazioni dei colori. In questi casi Canon non si assume alcuna responsabilità.

Pulizia dopo la stampa

- ① Spegnerla stampante SELPHY (p. 11), quindi rimuovere la scheda di memoria o la memoria flash USB.
 - ② Abbassare completamente lo schermo (il monitor LCD) prima di riporre la stampante.
 - ③ Scollegare il cavo di alimentazione dalla presa elettrica e scollegare la presa dell'adattatore dalla stampante SELPHY.
 - Se l'adattatore compatto CA è caldo, aspettare che si raffreddi prima di riporlo.
 - ④ Rimuovere il cassetto carta e chiudere il coperchio del vano del cassetto. Lasciare i fogli residui all'interno del cassetto e riporre quest'ultimo in un luogo buio, fresco e asciutto al riparo dalla polvere.
 - Lasciare il cassetto inchiostro nella stampante SELPHY.
 - Riporre la stampante SELPHY in posizione orizzontale, in un luogo buio e al riparo dalla polvere. La polvere e la sporcizia possono portare alla comparsa di linee bianche sulle foto o arrecare guasti alla stampante.
- ! ● Se si hanno a disposizione più cassette inchiostro, mantenerne una nella stampante SELPHY e inserire gli altri nella confezione originale o in un sacchetto per proteggerli dalla polvere. Riporre quindi il sacchetto in un luogo buio.
- Riporre i cassettei carta e i cassettei inchiostro nuovi in un luogo buio nella loro confezione originale, senza aprirla.

Ritaglio e stampa di immagini

È possibile tagliare e stampare una parte di un'immagine.

1

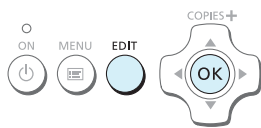

Visualizzare la schermata del ritaglio.

- Selezionare un'immagine come descritto al punto 4 a p. 13, poi premere il pulsante EDIT e premere il pulsante **OK**.



- ▶ Verrà visualizzata una cornice di ritaglio per indicare la gamma.

2



Determinare la gamma.

- La cornice di ritaglio passa dalla funzione ritratto a quella paesaggio ogni volta che si preme il pulsante EDIT.
- È possibile muovere la cornice di ritaglio premendo i pulsanti ▲▼◀▶.
- È possibile allargare la cornice di ritaglio premendo il pulsante 🔍 e restringerla premendo il pulsante 🔍.

3



Effettuare l'impostazione.



- Premendo il pulsante **OK**, è possibile impostare la gamma di ritaglio e la schermata ritorna la schermata di visualizzazione dell'immagine  in basso a sinistra.
- Per ritagliare un'altra immagine e stamparla allo stesso tempo, ripetere i punti 1 e 3.

4

Stampare le immagini.

- Stampare come descritto al punto 6 a p. 14.
- ▶ La gamma di ritaglio viene cancellata quando l'operazione di stampa è terminata.



- Se si vuole modificare la gamma di ritaglio dopo averla impostata, premere il pulsante EDIT sullo schermo di visualizzazione dell'immagine, premere i pulsanti ▲▼ per selezionare [Regola ritaglio], e premere il pulsante **OK** per ripetere i punti 2 e 3.
- Se si vuole modificare la gamma di ritaglio dopo averla impostata, premere il pulsante EDIT sullo schermo di visualizzazione dell'immagine, premere i pulsanti ▲▼ per selezionare [Reset ritaglio], e premere il pulsante **OK** per visualizzare lo schermo di reset del ritaglio, premere poi ancora una volta il pulsante **OK**.
- Le gamme di ritaglio vengono cancellate se si spegne la stampante SELPHY o se si rimuove la scheda di memoria prima di stamparle.
- Si possono selezionare fino a 99 immagini attraverso le gamme di ritaglio.
- Non è possibile tagliare le immagini mentre è in corso una stampa [Stampa tutte le foto] o [Stampa DPOF], o se è stato selezionato [ Indice] o [ Raccolta] in [Anteprima] (p. 22).
- Non è possibile modificare la proporzione verticale e orizzontale della cornice di ritaglio sullo schermo.
- È possibile modificare il numero di copie premendo i pulsanti ▲▼ sullo schermo di visualizzazione dell'immagine al punto 3. L'impostazione della scelta di ritaglio non viene annullata impostando 0 come numero di copie.

Stampare fototessere



È possibile stampare foto formato tessera. È possibile selezionare il formato da [Multiformato], [Standard]*, e [Personalizz.].

Inoltre, è possibile selezionare 2 tipi di immagini che possono essere stampate su un solo foglio.

* Il formato Standard è conforme agli standard internazionali ICAO.

1

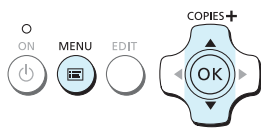







Selezionare stampare fototessere.

- Premere il pulsante .
- Premere i pulsanti   per selezionare [ID foto], quindi premere il pulsante **OK**.

2







Specificare il formato della foto per il documento di identità.

- Premere i pulsanti   per selezionare il formato, quindi premere il pulsante **OK**.
- Se è stato selezionato [Personalizz.], premere i pulsanti   per selezionare [Lato lungo], poi premere i pulsanti   per specificare la lunghezza per [Lato corto], e quindi premere nuovamente il pulsante **OK**. I valori inseriti in [Lato corto] cambiano automaticamente seguendo i valori che sono stati specificati in [Lato lungo].
- Se è stato selezionato [Multiformato], viene visualizzato il formato dell'immagine da stampare.

3

Selezionare e stampare le immagini.

- Selezionare l'immagine premendo i pulsanti  , e premere il pulsante .  è visualizzato nella parte inferiore destra dello schermo (fino a 2 immagini).
- Premere il pulsante **EDIT** per impostare la gamma di ritaglio (p. 18).
- Stampare come descritto al punto 6 a p. 14.
- ▶ Le impostazioni vengono cancellate al termine del processo di stampa.



- A seconda dell'uso al quale è destinata, la fototessera potrebbe non essere accettata da tutti gli uffici pubblici. Richiedere i dettagli all'ufficio interessato.
- Non è possibile usare carta formato carta di credito.
- [Bordi] le impostazioni non saranno considerate. Inoltre, la data non viene stampata.
- Se si sono selezionati due tipi di immagini, questi due tipi sono stampati in eguale quantità per il numero di colonne nel layout. Se si sono selezionati due tipi di immagini e il numero di colonne è un numero dispari, non verrà stampato nulla nella colonna centrale.

Ritagliare l'immagine per il passaporto.

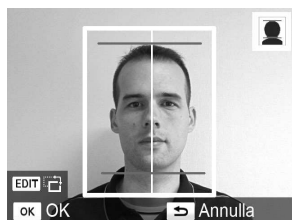

- Se si visualizza la gamma di ritaglio (p. 18) mentre è stato selezionato il formato [Standard] per [ID foto], appaiono 2 linee.
- Modificare le impostazioni in modo tale che una linea sia posizionata sulla parte superiore della testa e l'altra linea si trovi sotto il mento per stampare una foto passaporto secondo gli standard del documento.



- Contattare l'ufficio interessato per dettagli non riguardanti la posizione e le dimensioni del volto.

Stampa di un gruppo di immagini

È possibile utilizzare diverse funzioni di stampa, ad esempio la stampa della data di scatto o la regolazione del colore di un'immagine. Non è necessario selezionare le impostazioni per ciascuna immagine perché, una volta specificate, queste vengono applicate a tutte le immagini.

Selezione delle impostazioni

1

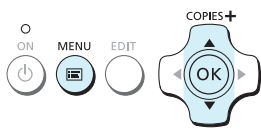





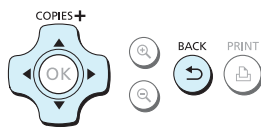

Visualizzare la schermata delle impostazioni.

- Premere il pulsante .
- Premere i pulsanti   per selezionare [Modifica impostaz.], quindi premere il pulsante **OK**.

2



Selezionare l'elemento e modificare le impostazioni.

- Premere i pulsanti   fino a selezionare un elemento.
- Premere i pulsanti   per modificare le impostazioni, poi premere il pulsante  per completare l'impostazione.
- Premendo nuovamente il pulsante  la schermata di visualizzazione dell'immagine viene ripristinata.
- Fare riferimento a [pp. 21 – 24](#) per ottenere informazioni su ogni impostazione.



3

Stampare.

- Scegliere l'immagine da stampare ([p. 13](#)) e il numero di copie ([p. 13](#)), quindi premere il pulsante  per stampare.

Stampa della data (Data)





- È possibile stampare la data di scatto registrata dalla fotocamera digitale.
-  Off (Impostazione predefinita) /  On

08/08/2012





- Specificare [ Off] per immagini che hanno già la data impressa dalla macchina fotografica per evitare che vengano stampate due date sulla foto.



- Quando si spegne la stampante SELPHY, l'impostazione viene ripristinata su [ Off].
- Viene stampata la data che la fotocamera digitale ha registrato sulla foto. Tale data non può essere modificata dalla stampante SELPHY.
- È possibile modificare lo stile della data stampata in [Formato data] (p. 24).
- La data non viene stampata se in [ Indice] o [ Raccolta] è selezionato su [Layout pagina] (p. 22).







Correzione dell'effetto occhi rossi e stampa (Occhi rossi)

- Correggere le immagini con l'effetto occhi rossi.
-  Off (impostazione predefinita) /  On





- È possibile che vengano erroneamente corrette parti diverse dagli occhi. Impostare [Occhi rossi] su [ On] solo quando si stampano immagini con l'effetto occhi rossi.







- Se la stampante SELPHY viene spenta o la scheda di memoria viene rimossa, l'impostazione viene ripristinata su [ Off].
- L'effetto occhi rossi potrebbe non venire rilevato automaticamente o corretto in modo ottimale se i volti appaiono eccessivamente piccoli, grandi, scuri o chiari in base all'immagine complessiva, oppure se i volti sono di profilo, in diagonale o parzialmente nascosti.
- Non è possibile correggere l'effetto occhi rossi quando è stato selezionato [ 2 in 1], [ 4 in 1], [ 8 in 1], o [ Indice] in [Anteprima] (p. 22).
- Non è possibile applicare la correzione effetto occhi rossi quando è stato selezionato [ Seppia] o [ Bianco&Nero] in [My Colors] (p. 23).
- Il livello di correzione cambierà in base all'impostazione della gamma di ritaglio, all'Anteprima e al formato della carta.

Stampa con o senza bordo (Bordi)



- È possibile impostare la stampante in modo che le immagini vengano stampate con o senza bordo.
-  No bordi (impostazione predefinita) /  Con bordi
- Selezionare [Con bordi] quando si usa un Cassetto inchiostro a colori/set etichette quadrate KC-18IS (adesivi quadrati) (p. 2).



- Quando si spegne la stampante SELPHY, l'impostazione viene ripristinata su [ No bordi].
- Le immagini saranno stampate senza bordi quando verranno selezionate le modalità [ Indice] o [ Raccolta] in [Anteprima] (p. 22).
- Se si seleziona [ 8 in 1] in [Anteprima] (p. 22) quando si stampa su formato carta di credito (p. 2), le immagini saranno stampate senza bordi anche se è stata selezionata la funzione [ Con bordi].

Selezione di un layout e stampa (Anteprima)



- È possibile impostare il numero di immagini che si desidera stampare su un foglio. Il numero di immagini specificato (p. 13) verrà stampato nel layout selezionato.
- Impostare il layout su [8 in 1] quando si utilizza la confezione Cassetto inchiostro a colori/set etichette KC-18IL (fogli di 8 etichette) (p. 2).

<input type="checkbox"/> 1 in 1 (impostazione predefinita)	Consente di stampare un'immagine utilizzando un intero foglio	8 in 1	Consente di stampare otto immagini su un foglio
<input type="checkbox"/> 2 in 1	Consente di stampare due immagini su un foglio	Indice	Consente di stampare le immagini come indice
<input type="checkbox"/> 4 in 1	Consente di stampare quattro immagini su un foglio	Raccolta	Organizza automaticamente le immagini impostandole su vari formati per consentire la stampa su un unico foglio



- Se la stampante SELPHY è spenta, l'impostazione tornerà su [1 in 1].
- È possibile conservare il layout anche dopo aver spento la stampante SELPHY. Per fare conservare i layout dalla stampante, assicurarsi che SELPHY sia spenta, premere e tenere premuti i pulsanti , , e , premere poi e tenere premuto il pulsante finché non compare la scritta "SELPHY" sullo schermo. Se non si desidera conservare i layout, spegnere la stampante SELPHY e poi riaccenderla nello stesso modo utilizzato per conservare i layout.
- Non è possibile precisare la posizione delle immagini.
- In base al layout selezionato, le impostazioni selezionate in [Data] (p. 21), [Ottimiz. Imm.] (p. 23), [Occhi rossi] (p. 21), [Bordi] (p. 21), [Pelle liscia] (p. 23), o [Luminosità] (p. 23) potrebbero non venire applicate.
- Se si seleziona [Stampa tutte le foto] (p. 16) in [Indice], è possibile stampare come indice tutte le immagini disponibili in una scheda di memoria.

Organizzazione di immagini in formati diversi (Raccolta)



- La funzione Raccolta organizza automaticamente le immagini in formati diversi per la stampa.
- È possibile stampare su un unico foglio fino a 8 immagini o fino a 20 immagini.
- È possibile stampare su carta in formato Cartolina (p. 2).
- In "Selezione delle impostazioni" (p. 20), premere i pulsanti per selezionare [Anteprima] nella schermata al punto 2. Premere i pulsanti fino a selezionare [Raccolta], quindi premere il pulsante **OK**.
- Quando viene visualizzata la schermata mostrata a sinistra, premere i pulsanti per selezionare un'opzione.
- Premere i pulsanti per modificare le impostazioni, poi premere il pulsante per completare l'impostazione.
- Premendo il pulsante due volte, la schermata di visualizzazione dell'immagine viene ripristinata.



- Non è possibile precisare la posizione delle immagini.
- L'inizio del processo di stampa potrebbe richiedere un po' di tempo.

Far apparire la pelle liscia nelle stampe (Pelle liscia)

- Consente di far apparire la pelle liscia e omogenea nelle stampe.
- Off (impostazione predefinita) / On



- La correzione potrebbe essere applicata in aree diverse dalla pelle e di conseguenza si potrebbero ottenere effetti imprevisi.



- Questa impostazione è regolata su [Off] quando il processo di stampa termina, SELPHY viene spenta o la scheda di memoria viene rimossa.
- Selezionando [Indice] in [Anteprima] (p. 22), non è possibile applicare la modalità [Pelle liscia].

Ottimizzazione dei risultati con la correzione automatica (Ottimizzazione immagine)



- La stampante SELPHY corregge automaticamente l'immagine per ottenere la migliore qualità.
- Off / On (Impostazione predefinita)



- Alcune immagini potrebbero non essere regolate correttamente.



- Quando si spegne la stampante SELPHY, l'impostazione viene ripristinata su [On].
- Selezionando [Indice] in [Anteprima] (p. 22), non è possibile applicare la modalità [Ottimiz. Imm.].
- Il livello di correzione cambierà in base al layout della pagina e al formato della carta.

Regolazione della luminosità (Luminosità)



- È possibile regolare la luminosità di un'immagine nell'intervallo ± 3 .
- Aumentando il valore +, aumenta la luminosità dell'immagine. Aumentando il valore -, diminuisce la luminosità dell'immagine.



- Quando si spegne la stampante SELPHY, l'impostazione viene ripristinata su [± 0].
- Selezionando [Indice] in [Anteprima] (p. 22), non è possibile applicare la modalità [Luminosità].

Modifica della tonalità del colore e stampa (My Colors)

- È possibile regolare i colori delle immagini oppure convertire le foto in tonalità seppia o in bianco e nero.

Off (Impostazione predefinita)	–	Diapositiva	Colori intensi e naturali come quelli che si ottengono con una diapositiva
Contrasto	Consente di aumentare il contrasto e la saturazione del colore per ottenere immagini vivide	Seppia	Consente di impostare la tonalità seppia per l'immagine
Neutro	Consente di attenuare il contrasto e la saturazione del colore per ottenere tonalità neutrali	Bianco&Nero	Bianco e nero



- Quando si spegne la stampante SELPHY, l'impostazione viene ripristinata su [Off].
- In base alle impostazioni configurate per My Colors, le impostazioni [Occhi rossi] (p. 21) potrebbero non venire applicate.

Modifica dello stile della data (Formato data)

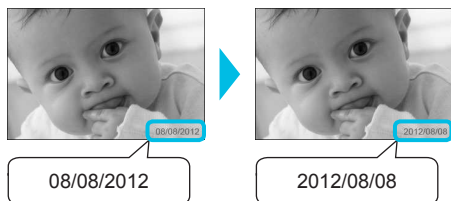

- È possibile modificare l'ordine della data stampata (p. 21).
- mm/gg/aaaa (impostazione predefinita), gg/mm/aaaa, aaaa/mm/gg



- L'impostazione viene mantenuta anche se la stampante SELPHY viene spenta o la scheda di memoria viene rimossa dallo slot.

Risparmio Energia (Spegnimento Automatico)

- SELPHY si spegne automaticamente se non viene utilizzata per circa 5 minuti.
- On (Impostazione predefinita) / Off



- Se tra le immagini multiple che si stanno stampando sono presenti immagini che SELPHY non può stampare (p. 12), comparirà il messaggio "Impossibile stampare alcune immagini! Annullare la stampa?" e la stampa si interrompe. Se [AutoSpegnimento] è [On] e SELPHY non è utilizzata per circa 5 minuti, la stampante cancella la stampa e si spegne. Se si riaccende la stampante SELPHY dopo la suddetta sequenza, la stampante potrebbe espellere un foglio bianco. Non riutilizzare mai la carta espulsa (p. 5). La batteria si continua a consumare anche dopo l'arresto di una stampa finché non si avvia lo Spegnimento automatico, se si sta usando la batteria (p. 48).



- SELPHY viene spenta automaticamente quando è collegata a una macchina fotografica o a un computer o viene visualizzato sullo schermo un messaggio di errore.



Stampare con LAN wireless

In questo capitolo viene descritto come stampare le immagini salvate su smartphone con connessione LAN wireless e computer attraverso la LAN wireless.

Questa stampante è certificata Wi-Fi®*1. È possibile stampare immagini salvate su smartphone*2, tablet*2 con connessione Wi-Fi, e computer attraverso la LAN wireless.

*1 Wi-Fi è un marchio di fabbrica per dispositivi certificati per LAN wireless che offre connettività bidirezionale.

*2 È necessario installare l'applicazione idonea sul proprio smartphone o tablet. Consultare il sito web per i dettagli sull'applicazione (modelli supportati, funzioni, ecc.). Da questo momento, con il termine "smartphone" ci si riferirà a tutti gli smartphone e tablet.

Prima di usare la LAN wireless

- Questo prodotto è dotato di dispositivo wireless. I numeri dei modelli sono CD1100 e CD1107 (compreso il modello WM317 con modulo WLAN).
- Paesi e regioni in cui è approvato l'utilizzo di LAN wireless
 - L'uso di LAN wireless è limitato in alcuni paesi e regioni; l'uso illegale potrebbe essere punito in conformità con le normative nazionali e locali. Per evitare la violazione di normative riguardanti le LAN wireless, visitare il sito web Canon e controllare dove tale uso è permesso. Canon declina ogni responsabilità per qualsiasi problema derivante dall'uso di LAN wireless in altri paesi e regioni.
- È possibile essere puniti per le seguenti azioni.
 - Smontaggio o modifica del prodotto.
 - Rimozione dell'etichetta relativa alla certificazione dal prodotto.
- Le parti del prodotto che sono classificate come materiali (o servizi) strategici secondo il Patto di Commercio e Scambio con l'Estero richiedono una licenza di esportazione (o permesso per transazioni di servizio) da parte del governo giapponese per essere esportate al di fuori del Giappone.
- Questo prodotto non può essere esportato o portato nei paesi statunitensi dell'embargo; questo prodotto, infatti, comprende software cifrati sviluppati negli USA ed è soggetto a normative statunitensi di gestione delle esportazioni.
- Assicurarsi di prendere nota delle impostazioni della LAN wireless utilizzata. Le impostazioni della LAN wireless salvate per il prodotto potrebbero essere corrotte o cancellate a causa del malfunzionamento del prodotto, degli effetti di onde radio o elettricità statica o per un guasto. Per sicurezza assicurarsi di prendere nota delle impostazioni della LAN wireless utilizzata. Trascrivere e conservare le impostazioni della rete wireless per sicurezza. Canon non è responsabile per il danno o la perdita diretta o indiretta di profitto dovuta a modifica o perdita di tali contenuti che non sia causata da Canon.
- Assicurarsi di prendere nota delle impostazioni della LAN wireless utilizzata e reimpostarle prima di trasferire, smaltire o mandare a riparare il prodotto.
- Canon non è responsabile per i danni causati da smarrimento o furto. Canon non è responsabile per i danni o le perdite dovute ad accesso illegale o uso improprio della connessione registrato in questo prodotto derivante da smarrimento o furto.
- Seguire le istruzioni descritte in questa guida. Assicurarsi di utilizzare la funzione LAN wireless del prodotto nell'ambito delle istruzioni delineate nella presente guida. Canon non è responsabile per i danni o le perdite derivanti da uso non contemplato da questa guida.
- Non utilizzare la funzione LAN wireless del prodotto in prossimità di apparecchiature mediche o apparecchiature elettroniche di altro tipo. Le funzioni della LAN wireless potrebbero interferire con le operazioni di apparecchiature mediche o apparecchiature elettroniche.

Precauzioni relative alle interferenze con onde radio

Il prodotto potrebbe subire interferenze dovute ad altri dispositivi che emettono onde radio. Evitare le interferenze onde radio di questi dispositivi o usare il dispositivo di interferenza in un altro momento.

Complies with IDA Standards DB00671

Questo prodotto è installato nel Modulo WLAN che è certificato secondo gli standard stabiliti da IDA Singapore.

Sicurezza

Le LAN wireless comunicano usando onde radio; per questo, è necessario prestare più attenzione alla sicurezza che con le LAN via cavo.

Prestare attenzione a quanto segue quando si usano le LAN wireless.

- Utilizzare esclusivamente le reti per le quali si dispone dell'autorizzazione.

Il prodotto cerca le reti LAN wireless presenti nelle vicinanze e visualizza i risultati sullo schermo.

Per questo, la lista potrebbe comprendere anche reti sconosciute e per cui non si possiede l'autorizzazione all'uso. Si potrebbe incorrere in un accesso illegale se si cerca di connettersi a tali reti o se ci si connette e si usano. Utilizzare solo le reti autorizzate e non connettersi ad altre reti.

Potrebbero verificarsi i seguenti problemi se non si prendono le dovute misure di sicurezza.

- Intercettazioni

Un terzo potrebbe intercettare il dispositivo su trasmissione radio in LAN wireless e avere accesso alle informazioni dei dati.

- Accesso illegale alla rete.

Un terzo potrebbe introdursi illegalmente nella rete e causare danni come intercettazioni, falsificazioni o distruzioni.

Inoltre, un terzo potrebbe usare la rete per "truffare", impersonificando qualcun'altro e trasmettendo informazioni illegali o usando la rete come relè o trampolino per accedere illegalmente alle informazioni di altre persone.

Per ridurre la possibilità di questi problemi, applicare misure e usare funzioni per mettere la LAN wireless in sicurezza.

Si raccomanda di comprendere le norme di sicurezza della LAN wireless e applicarle, considerando la diminuzione del rischio che comportano quando si usa una funzione di LAN wireless su questo prodotto.

Durante la stampa

Non chiudere la comunicazione finché la stampa non è completa. Se la comunicazione viene chiusa prematuramente, il risultato di stampa potrebbe risultare incompleto o scorretto.

Con la presente, Canon Inc. dichiara che questo WM317 è conforme con ai requisiti essenziali ed alle altre disposizioni pertinenti stabilite dalla direttiva 1999/5/CE.

Contattare il seguente indirizzo per la Dichiarazione di Conformità originale:

CANON EUROPA N.V.

Bovenkerkerweg 59-61, 1185 XB Amstelveen, The Netherlands

CANON INC.

30-2, Shimomaruko 3-chome, Ohta-ku, Tokyo 146-8501, Japan



Selezione della Modalità di Comunicazione

La procedura di impostazione della stampante SELPHY varia a seconda della modalità di comunicazione. Selezionare la modalità di comunicazione a seconda del dispositivo in uso. È possibile cambiare la modalità di comunicazione in un secondo momento (p. 41).

Modalità Ad hoc (p. 29)

È possibile connettere la stampante SELPHY alla LAN wireless e stampare immagini senza un punto di accesso.

Alcuni smartphone potrebbero non riuscire a connettersi in modalità Ad hoc. In tal caso, usare la modalità infrastruttura (sotto).

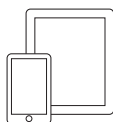

Smartphone*1

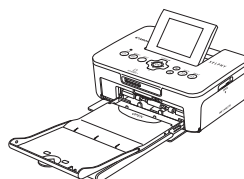

SELPHY

Modalità infrastruttura (p. 31)

È possibile connettere smartphone, fotocamere o computer ad una LAN wireless per stampare immagini usando un punto di accesso.

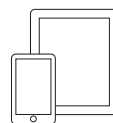

Smartphone*1

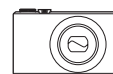

Fotocamera*2



Computer*3

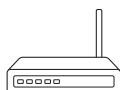

Punto di accesso*4

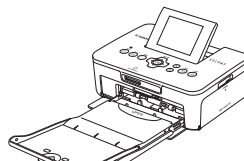

SELPHY

*1 È necessario installare l'applicazione idonea sul proprio smartphone o tablet. Consultare il sito web per maggiori informazioni sugli smartphone supportati e l'applicazione idonea (gratuita).

*2 Le fotocamere devono essere compatibili con PictBridge (DPS su IP) per connettersi alle LAN wireless.



Con questo prodotto è possibile stampare con LAN wireless usando PictBridge. PictBridge è uno standard che facilita la connessione diretta tra fotocamere digitali e stampanti. Questo prodotto è conforme con gli standard DPS su IP che permettono l'uso di PictBridge in rete.

*3 È necessario installare il software fornito sul computer (p. 37).

*4 Alcune fotocamere possono essere utilizzate come punti di accesso.

Stampa in Modalità Ad hoc

È possibile inviare immagini da uno smartphone alla stampante SELPHY per stamparle.

È necessario installare l'applicazione idonea (gratuita) sullo smartphone.

Alcuni smartphone potrebbero non riuscire a connettersi in modalità Ad hoc. In tal caso, usare la modalità infrastruttura (p. 31).

Elementi da preparare

- Consultare il sito web per le informazioni riguardanti gli smartphone supportati.

1

Installare l'applicazione idonea sullo smartphone.

- Controllare sul sito web se lo smartphone è supportato e installare l'applicazione idonea.

2



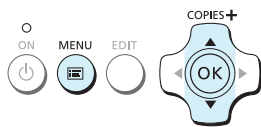

Preparare la stampante SELPHY.

- Rimuovere qualsiasi scheda o memoria USB inserita.
- Inserire un cassetto inchiostro e un cassetto carta che contenga la carta che si desidera utilizzare con la stampante SELPHY (pp. 7 – 10).

3



Visualizzare la schermata delle impostazioni.

- Premere il pulsante .
- Premere i pulsanti   fino a selezionare [Imp. LAN wireless], quindi premere il pulsante **OK**.
- Premere i pulsanti   per selezionare [Imp. iniziali], quindi premere il pulsante **OK**.

4

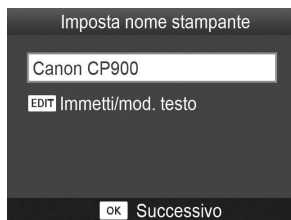

Verificare il nome della stampante.

- Controllare il nome della stampante visualizzato e premere il pulsante **OK**.
- Tale identificativo verrà visualizzato sulla schermata dei dispositivi al momento della connessione tramite LAN wireless.
- È possibile modificare l'identificativo della stampante premendo il pulsante **EDIT** (p. 42).

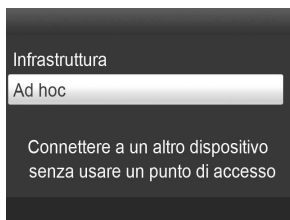
5

Selezionare la modalità della LAN wireless.

- Premere i pulsanti ▲▼ per selezionare [Ad hoc], quindi premere il pulsante **OK**.

6

Connettere lo smartphone alla rete visualizzata sullo schermo della stampante.

- Controllare che la finestra sulla sinistra venga visualizzata sulla stampante.
- Selezionare il SSID (nome della rete) visualizzato sulla stampante dal menu impostazioni Wi-Fi sullo smartphone.
- Immettere la chiave WEP (password) visualizzata sulla stampante nel campo password.
- Premere il pulsante EDIT per visualizzare la schermata della [Immiss. chiave crittogr.] e premere nuovamente il pulsante EDIT per modificare la chiave WEP (p. 42).

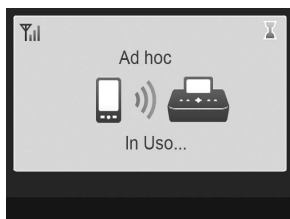
7

Stampare dallo smartphone.

- Stampare l'immagine dallo smartphone.
- ▶ Quando parte la stampa, viene visualizzata una finestra sulla sinistra. Non chiudere la comunicazione e non lasciare l'applicazione stampa mentre la finestra è ancora aperta. La stampa potrebbe risultare incompleta o errata.

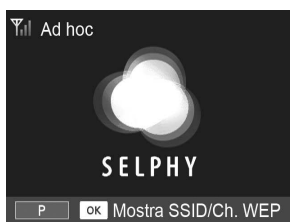

- ▶ Quando parte la stampa, viene visualizzata una finestra sulla sinistra.
- Ripetere il punto 7 se si desidera stampare un'altra immagine.



- La potenza del segnale wireless è indicata sullo schermo con le seguenti icone. [Full] alta, [3/4] media, [1/2] bassa, [1/4] debole o nessun segnale

Stampare per la seconda volta

- Una volta configurate le impostazioni, si visualizza una seconda schermata al punto 7 (schermata Pronta) quando si accende la stampante. A questo punto, è possibile connettere lo smartphone alla stampante in qualsiasi momento.
- È possibile visualizzare la schermata al punto 6 per vedere SSID e la chiave WEP premendo il pulsante **OK** mentre viene visualizzata la schermata Pronta.

- Anche quando viene visualizzata la schermata Pronta, è possibile inserire la scheda di memoria (p. 13) per visualizzare la schermata al punto 4 e stampare le immagini presenti nella scheda.
- È possibile chiudere la schermata Pronta quando si accende la stampante selezionando [Disatt. LAN wireless] in [Mod. comunic.] (p. 41).

Stampa su adesivi quadrati

- È possibile stampare immagini quadrate su adesivi usando il Cassetto inchiostro a colori/set etichette quadrate KC-18IS (p. 2).
- Specificare stampa senza bordi nell'applicazione dello smartphone (l'impostazione [Bordi] della stampante SELPHY verrà ignorata).

Stampa in Modalità infrastruttura

È possibile connettere dispositivi LAN wireless come smartphone, fotocamere e computer ad una LAN wireless per stampare immagini.

Controllo delle impostazioni della LAN wireless

- Per utilizzare una LAN wireless in modalità infrastruttura, è necessario connettersi ad una stazione wireless (router wireless, ecc.) che costituisce il punto di accesso e un dispositivo che trasmette immagini (smartphone, fotocamera, computer, ecc). Tutte le stazioni wireless come i router wireless vengono chiamate "punti di accesso" in questa guida.
 - Alcune fotocamere possono essere utilizzate come punto di accesso. Per ulteriori informazioni, consultare la relativa guida dell'utente.
 - Selezionare dispositivi compatibili con la LAN wireless elencati a p. 52 per il punto di accesso desiderato. Consultare la guida dell'utente fornita con il punto di accesso per le informazioni riguardanti tale compatibilità.
 - Verificare se la LAN wireless è WPS (Wi-Fi Protected Setup) compatibile. Se non se ne è sicuri, controllare anche i seguenti fattori.
 - Nome della rete (SSID/ESSID)
 - Certificato di rete/crittografia dati (modalità/metodo di crittografia)*
 - Chiave di crittografia (chiave di rete)
- * Le impostazioni di sicurezza supportate sono [Nessuna sicurezza], [WEP (autenticazione a sistema aperto) (64-bit)], [WEP (autenticazione a sistema aperto) (128-bit)], [WPA-PSK (TKIP)], [WPA-PSK (AES)], [WPA2-PSK (TKIP)], e [WPA2-PSK (AES)].



- Se la rete scelta è gestita dall'amministratore del sistema, richiedere dettagli sulle impostazioni di rete dall'amministratore.

Connessione della stampante alla LAN wireless

È possibile connettere la stampante alla LAN wireless e stampare da smartphone, fotocamera o computer attraverso un punto di accesso.

Questa sezione descrive come connettere la stampante alla LAN wireless usando una fotocamera come punto di accesso; in ogni caso, la stessa procedura vale per la stampa da smartphone o computer.

Elementi da preparare

- Alcune fotocamere possono essere utilizzate come punto di accesso*.
- Un dispositivo che trasmette immagini (smartphone, fotocamera o computer connesso ad un punto di accesso)*

* In questo esempio, la fotocamera viene utilizzata come punto di accesso e come trasmittente.

1

Preparare il punto di accesso.

- Configurare la fotocamera come punto di accesso. Consultare la guida dell'utente fornita insieme al punto di accesso.
- Se si sta utilizzando un punto di accesso diverso dalla fotocamera, controllare che il dispositivo sia acceso e in grado di comunicare.

2

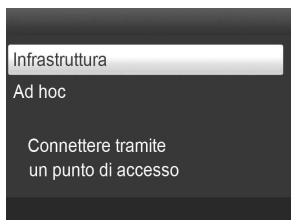

Selezionare la modalità della LAN wireless.

- Visualizzare la finestra sulla sinistra svolgendo i punti da 2 a 4 descritti a p. 29.
- Premere i pulsanti ▲▼ per selezionare [Infrastruttura], poi premere il pulsante **OK**.

3

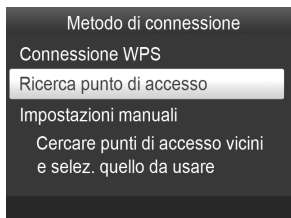

Selezionare il metodo di connessione.

- Premere i pulsanti ▲▼ per selezionare [Ricerca punto di accesso], quindi premere il pulsante **OK**.
- ▶ Si visualizza un elenco di punti di accesso vicini.

4

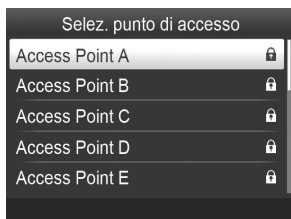

Selezionare il punto di accesso.

- Premere i pulsanti ▲▼ per selezionare il punto di accesso, quindi premere il pulsante **OK**.

5

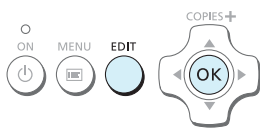
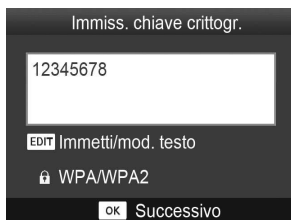

Immettere una chiave di crittografia.

- Premere il pulsante EDIT per visualizzare la schermata immettere i caratteri e la chiave di crittografia (p. 42).
- Premere il pulsante **OK**.

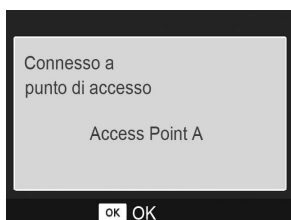
6

Verificare il punto di accesso.

- Quando si è connessi ad un punto di accesso, viene visualizzata una finestra sulla sinistra. Controllare il nome della stampante visualizzato e premere il pulsante **OK**.



- ▶ Viene visualizzata una finestra sulla sinistra.

7

Stampare.

- Stampare l'immagine dallo smartphone.
- Se si sta stampando da uno smartphone, installare l'applicazione idonea, connettere lo smartphone al punto di accesso e stampare.
- Se si sta stampando da computer, installare il software fornito (p. 37) e stampare.
- ▶ Quando parte la stampa, viene visualizzata una finestra sulla sinistra. Non chiudere la comunicazione e non cancellare la stampa mentre la finestra è ancora aperta. La stampa potrebbe risultare incompleta o errata.



- Selezionare un punto di accesso non ancora in sicurezza al punto 4 e premere il pulsante **OK** per visualizzare la schermata del punto 6.
- È possibile visualizzare fino a 20 punti di accesso. Se non è possibile trovare i punti di accesso desiderati, premere il pulsante ↵ e selezionare [Impostazioni manuali] al punto 3 come descritto a p. 32 per impostare il punto di accesso manualmente. Seguire le istruzioni sulla schermata per inserire le impostazioni di sicurezza SSID e la chiave di crittografia (p. 42).
- La potenza del segnale wireless è indicata sullo schermo con le seguenti icone.
[Y] alta, [Yi] media, [Yr] bassa, [Yv] debole o nessun segnale

Stampare per la seconda volta

- Una volta configurate le impostazioni, si visualizza una seconda schermata al punto 6 (schermata Pronta) quando si accende la stampante. Se non è possibile connettersi alla LAN wireless per qualche ragione per esempio se il punto di accesso è spento, viene visualizzata la schermata Pronta con "Riconnetti" nella parte inferiore dello schermo. Verificare le impostazioni del punto di accesso e premere il pulsante **OK** per riprovare.
- Anche quando viene visualizzata la schermata Pronta, è possibile inserire la scheda di memoria (p. 13) per visualizzare la schermata al punto 4 e stampare le immagini presenti nella scheda.
- Si può chiudere la schermata Pronta accendo e selezionando [Disatt. LAN wireless] in [Mod. comunic.] (p. 41).



- Se non è stato possibile connettersi al punto di accesso a cui ci era collegati precedentemente, controllare le impostazioni del canale sul punto di accesso (p. 51).

Stampa su adesivi quadrati

- È possibile stampare immagini quadrate su adesivi usando il Cassetto inchiostro a colori/set etichette quadrate KC-18IS (p. 2).
- Selezionare la stampa senza bordi sull'applicazione smartphone o sulla fotocamera quando si stampa sulle etichette quadrate (l'impostazione [Bordi] sulla stampante SELPHY sarà ignorata tranne quando l'impostazione bordi sulla fotocamera è di default).

Utilizzo di un punto di accesso WPS compatibile

La stampante può essere facilmente connessa ad una LAN wireless quando il punto di accesso è WPS compatibile.

1

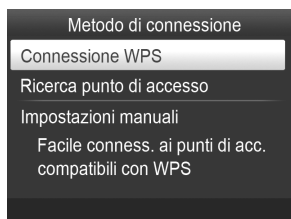

Selezionare il metodo di connessione.

- Visualizzare la finestra [Metodo di connessione] nei punti 1 e 2 come descritto a pp. 31 – 32, premere i pulsanti ▲▼, selezionare [Connessione WPS], poi premere il pulsante **OK**.

2

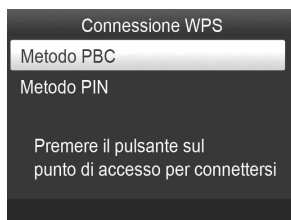

Selezionare la modalità di stampa.

- Selezionare i pulsanti ▲▼ per scegliere [Metodo PBC] poi premere il pulsante **OK**.

3

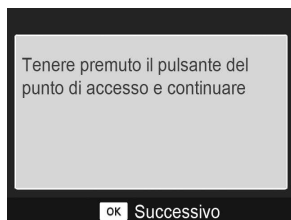

Connettersi al punto di accesso.

- Verificare che la finestra sulla sinistra sia visualizzata sulla stampante, quindi premere e tenere premuto per alcuni secondi il pulsante per la connessione WPS sul punto di accesso.
- Premere il pulsante **OK** sulla stampante.
- Il messaggio [Connessione] verrà visualizzato sullo schermo della stampante, poi una volta connesso verrà visualizzato il messaggio [Connesso a punto di accesso]. Premere il pulsante **OK**.

Stampare le immagini.

- Una volta connesso, viene visualizzata la schermata per il punto 6 come descritto a p. 33. Stampare come descritto ai punti 6 e 7.



- Se è stata selezionato [Metodo PIN] al punto 2, inserire il codice PIN visualizzato sulla stampante sul punto di accesso, poi premere il pulsante **OK** sulla stampante e procedere al punto 3.

Stampare immagini dal Computer

Se si collega il computer alla stampante SELPHY e si utilizza il software fornito, è possibile visualizzare tutte le immagini contemporaneamente e sfruttare diverse funzioni di stampa che non risultano disponibili con la sola stampante SELPHY.



Selezionare le immagini preferite dall'indice e stampare

- È possibile selezionare da un indice le immagini che si desidera stampare e stamparle tutte contemporaneamente. È inoltre possibile aggiungere del testo alle immagini e stampare.



Stampare con decorazioni

- È possibile aggiungere cornici o timbri alle immagini e stampare. È inoltre possibile aggiungere del testo alle immagini e stampare.



Stampare calendari

- È possibile aggiungere calendari alle stampe. È inoltre possibile aggiungere del testo alle immagini e stampare.



Organizzazione della stampa

- È possibile organizzare varie immagini sullo stesso foglio.



Stampare fototessere

- È possibile stampare nel formato idoneo per le fototessere.



- A seconda dell'uso al quale è destinata, la fototessera potrebbe non essere accettata da tutti gli uffici pubblici. Richiedere informazioni all'ufficio interessato.

Verificare la LAN wireless e l'ambiente del computer

Ambiente del computer

	Windows	Macintosh
Sistema operativo	Windows 7 Service Pack 1 ^{*1*} 2	Mac OS X v10.6.8 – v10.7 ^{*1}
Configurazione	Il suddetto sistema operativo è preinstallato	
CPU	Pentium 1,3 GHz o superiore	Mac OS X v10.7: Intel Core 2 Duo o superiore Mac OS X v10.6: Processore Intel
RAM	Windows 7 (64-bit): 2 GB o più Windows 7 (32-bit): 1 GB o più	1 GB o più
Interfaccia	USB, LAN wireless È necessario un punto di accesso IEEE 802.11b/g ^{*3}	
Spazio disponibile su disco rigido	120 MB o più ^{*4}	140 MB o più
Schermo	1.024 x 768 pixel o più	

^{*1} Se ci si connette con un cavo USB (p. 45), è possibile anche usare il Windows Vista Service Pack 2 (RAM 1 GB o superiore), Windows XP Service Pack 3 (RAM 512 MB o più), e Mac OS X v10.6 o superiore.

^{*2} Windows 7 Starter e Home Basic non sono supportati^{*3}. Scaricare Windows Media Feature Pack dalla pagina Microsoft Support e installare, se si sta utilizzando Windows 7 N (versione EU) o Windows 7 KN (versione coreana). Per ulteriori dettagli, consultare la seguente pagina web.
<http://go.microsoft.com/fwlink/?LinkId=159730>

^{*3} Tranne quando ci si connette con cavo USB (p. 45).

^{*4} Per Windows, è necessario installare Microsoft .NET Framework 2.0 (max. 280 MB) o superiore. La durata dell'installazione dipende dalle caratteristiche del computer.

Ambiente LAN wireless

Fare riferimento a p. 26 e 31 per verificare le impostazioni della LAN wireless.

Installare il software

Per queste indicazioni, sono utilizzati come esempio Windows 7 e Mac OS X 10.7.

Elementi da preparare

- Computer
- CD-ROM in dotazione (CD SELPHY CP900 Solution Disk) (p. 2)

Windows

1



Collegare la stampante SELPHY alla LAN wireless.

- Collegare la stampante SELPHY alla LAN wireless come descritto in "Connessione della Stampante alla LAN Wireless" (p. 31).
- Controllare che la finestra sulla sinistra venga visualizzata sulla stampante SELPHY.

2



Installare il software.

- Inserire il CD-ROM nella relativa unità del computer e fare clic su [Installazione standard] quando viene visualizzata la schermata mostrata a sinistra.
- Per procedere, seguire le istruzioni visualizzate sullo schermo.
- Se viene visualizzata la finestra Controllo account utente, seguire le istruzioni visualizzate sullo schermo per continuare.
- Quando viene visualizzata la schermata per selezionare il metodo di connessione (sulla sinistra), selezionare [Utilizza con una rete wireless], e poi fare clic su [Avanti].
- Se viene visualizzato il messaggio [Windows: impossibile verificare l'autore del software di questo driver], fare clic su [Installa il software del driver].
- Al termine dell'installazione, fare clic su [Riavvia] per riavviare il computer e completare l'installazione.

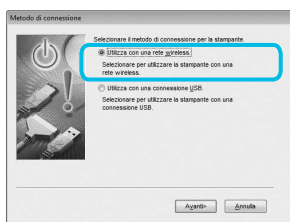

1



Installare il software.

- Inserire il CD-ROM nella relativa unità del computer. Fare clic su [Finder] nel Dock (la barra in basso nel desktop) e fare clic due volte su [] sul CD-ROM.
- Se sul desktop appare [] è possibile fare doppio clic su [] per visualizzare i file sul CD-ROM.
- Quando viene visualizzata la schermata a sinistra, fare clic su [Installa] e seguire le istruzioni visualizzate sullo schermo per procedere.
- Al termine dell'installazione, fare clic su [SI] per riavviare il computer.

2



Collegare la stampante SELPHY alla LAN wireless.

- Collegare la stampante SELPHY alla LAN wireless come descritto in "Connessione della Stampante alla LAN Wireless" (p. 31).
- Controllare che la finestra sulla sinistra venga visualizzata sulla stampante.

3

Registrare la stampante.

- Selezionare [] dal menu, quindi fare clic su [Preferenze di Sistema] ► [Stampa e fax] per aprire la schermata [Stampa e fax]. Fare clic su [+] per selezionare il nome della stampante (pp. 29, 41) dalla finestra pop-up, poi fare clic su [Aggiungi].



- Per ulteriori informazioni sulla movimentazione del computer, consultare la guida fornita con il computer.

Stampare foto con il software

È possibile stampare foto salvate sul computer utilizzando il software installato (SELPHY Photo Print). In questa sezione verrà illustrata la funzione [Stampa semplice]. Grazie a questa funzione, è possibile visualizzare contemporaneamente tutte le immagini e selezionare quelle da stampare.

1

Verificare che nella stampante SELPHY non sia inserita una scheda di memoria e che la stampante non sia collegata al cavo USB.

2

Avviare il software.

Windows

- Fare clic sul menu [Start] ► [Tutti i programmi] ► [Canon Utilities] ► [SELPHY Photo Print] ► [SELPHY Photo Print].

Macintosh

- Fare clic sull'icona [SELPHY Photo Print] nel Dock (la barra in basso sul desktop).

3



Visualizzare il menu di stampa.

- Fare clic su [Menu di stampa].
- Se le operazioni preliminari per la stampa non sono state completate (cassetto carta e cassetto inchiostro inseriti), non è possibile fare clic su [Menu di stampa]. Per effettuare le operazioni necessarie, seguire le indicazioni visualizzate sullo schermo.

4



Selezionare un metodo di stampa.

- Fare clic su [Stampa semplice].
- È possibile effettuare stampe con cornici, timbri e vignette facendo clic su [Stampa decorazione].
- È possibile effettuare stampe con calendari aggiunti facendo clic su [Stampa calendario].
- È possibile stampare più immagini sullo stesso foglio facendo clic su [Layout Stampa].
- È possibile stampare nel formato idoneo per le fototessere facendo clic su [Stampa ID foto].

Selezionare un'immagine.

È possibile selezionare i criteri di visualizzazione delle immagini.

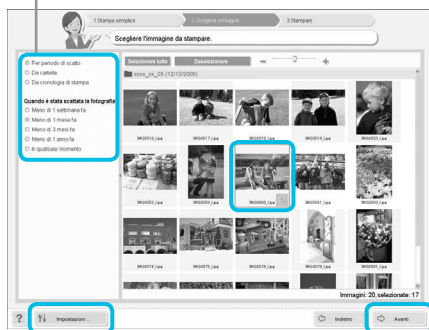

► Le immagini compaiono in un indice all'interno della cartella [Foto].

- Fare clic su un'immagine in modo da selezionarla per la stampa.
- Il colore dello sfondo cambia e l'immagine è impostata per la stampa.
- Utilizzare la stessa procedura per fare clic su tutte le immagini che si desidera stampare.
- Se si fa nuovamente clic su un'immagine, il colore dello sfondo torna al colore originale e le impostazioni vengono annullate.
- Una volta che le immagini sono state selezionate, fare clic su [Avanti].

È possibile visualizzare immagini salvate in un'altra cartella premendo questo pulsante e selezionando quindi una cartella dalla schermata che viene visualizzata.



Selezionare il numero di stampe.

- Selezionare il numero di copie per ciascuna immagine.
- Per Windows, fare clic su [Stampa] per avviare la stampa.
- Per Macintosh, fare clic su [Menu di stampa], quindi fare clic su [Stampa] nella schermata che viene visualizzata.
- Non chiudere la comunicazione finché la stampa non è completa. Se la comunicazione viene chiusa prematuramente, la stampa potrebbe risultare incompleta o errata.

Premere il pulsante - o + per impostare il numero di copie.

Uscire dal programma.

Windows

- Dopo aver effettuato tutte le stampe desiderate, fare clic su  nell'angolo in alto a destra della schermata.

Macintosh

- Dopo aver effettuato tutte le stampe desiderate, fare clic su  nell'angolo in alto a sinistra della schermata.



- Il layout Immagine nel lato destro dello schermo che viene visualizzato facendo clic su [Stampa ID foto] al punto 4 a p. 39 viene dal layout reale. È possibile visualizzare il layout reale facendo clic su [Anteprima] sulla schermata [4.Stampare].
- Se viene selezionato il layout Indice nella schermata che viene visualizzata facendo clic su [Layout Stampa] al punto 4 a p. 39, non è possibile modificare l'immagine, cambiandone il formato o l'orientamento in [4.Stampare].

Altre funzioni della LAN wireless

Connessione ad altri punti di accesso (Modalità infrastruttura)

Dopo essersi connessi ad un punto di accesso in modalità infrastruttura (p. 31), è possibile connettersi ad un altro punto di accesso come segue.



- Premere il pulsante , poi premere i pulsanti ▲▼ per selezionare [Imp. LAN wireless], quindi premere il pulsante **OK**.
- Premere i pulsanti ▲▼ per selezionare [Conn. a punto di acc.], quindi premere il pulsante **OK**.
- Selezionare come descritto a p. 31.



- [Conn. a punto di acc.] è disponibile solo se è stata scelta la modalità [Infrastruttura] come modalità di comunicazione (sotto).

Verifica delle informazioni di configurazione

È possibile controllare le impostazioni di configurazione come la modalità di comunicazione e il canale, e le informazioni sulla stampante come il nome della stampante e l'indirizzo IP.

- Premere il pulsante , quindi premere i pulsanti ▲▼ per selezionare [Imp. LAN wireless], quindi premere il pulsante **OK**.
- Premere i pulsanti ▲▼ per selezionare [Conferma Imp.], quindi premere il pulsante **OK**.
- Premere i pulsanti ▲▼ per verificare le informazioni di configurazione.
- Premere  per tornare alla schermata precedente.

Cambiare le modalità di comunicazione

È possibile cambiare la modalità di comunicazione (p. 28) per connettersi ad un altro dispositivo, o smettere di usare la LAN wireless.

- Premere il pulsante , quindi premere i pulsanti ▲▼ per selezionare [Imp. LAN wireless], quindi premere il pulsante **OK**.
- Premere i pulsanti ▲▼ per selezionare [Mod. comunic.] quindi premere il pulsante **OK**.
- Premere i pulsanti ▲▼ per selezionare una modalità di comunicazione, quindi premere il pulsante **OK**.
- Premere i pulsanti ▲▼ per selezionare [Disatt. LAN wireless], quindi premere il pulsante **OK** per smettere di usare la LAN wireless.

Cambiare il nome della stampante

È possibile cambiare il nome della stampante (p. 29).

- Premere il pulsante , quindi premere i pulsanti ▲▼ per selezionare [Imp. LAN wireless], quindi premere il pulsante **OK**.
- Premere i pulsanti ▲▼ per selezionare [Altre impostazioni], quindi premere il pulsante **OK**.
- Premere i pulsanti ▲▼ per selezionare [Imposta nome stampante], poi premere il pulsante **OK**.
- Premere il pulsante **EDIT** per visualizzare la schermata per immettere i caratteri e il nome della stampante (p. 42).

Impostare l'indirizzo IP manualmente

È possibile specificare l'indirizzo IP della stampante e la subnet mask manualmente.

1

Visualizzare la schermata delle impostazioni.

- Premere il pulsante , quindi premere i pulsanti ▲▼ per selezionare [Imp. LAN wireless], dunque premere il pulsante **OK**.
- Premere i pulsanti ▲▼ per selezionare [Altre impostazioni], quindi premere il pulsante **OK**.
- Premere i pulsanti ▲▼ per selezionare [Impostazioni indirizzo IP], quindi premere il pulsante **OK**.
- Premere i pulsanti ▲▼ per selezionare [Manuale], quindi premere il pulsante **OK**.

2

Impostare l'indirizzo IP.

- Premere i pulsanti ◀▶ per selezionare la posizione, premere i pulsanti ▲▼ per impostare il valore e quindi premere il pulsante **OK**.

3

Impostare la subnet mask

- Premere i pulsanti ◀▶ per selezionare la posizione, premere i pulsanti ▲▼ per impostare il valore e quindi premere il pulsante **OK**.

4

Controllare le impostazioni

- Controllare i dettagli di impostazione visualizzati e premere il pulsante **OK**.

Reimpostare le impostazioni della LAN wireless

È possibile reimpostare il nome della stampante specificato e le informazioni del punto di accesso.

- Premere il pulsante [OK], quindi premere i pulsanti ▲▼ per selezionare [Imp. LAN wireless], quindi premere il pulsante **OK**.
- Premere i pulsanti ▲▼ per selezionare [Reset impost.], quindi premere il pulsante **OK**.
- Controllare i dettagli visualizzati e premere il pulsante **OK**.

Metodo di immissione dei caratteri

È possibile utilizzare la schermata di immissione caratteri premendo il pulsante EDIT mentre vengono impostate il nome della stampante o la chiave di crittografia.



Immettere un carattere.

- Premere i pulsanti ▲▼◀▶ per selezionare un carattere, quindi premere il pulsante **OK**. È possibile immettere uno spazio selezionando [Spazio] e premendo il pulsante **OK**.

Cancellare un carattere.

- Premere i pulsanti ▲▼◀▶ per selezionare [X], quindi premere il pulsante **OK**.

Cambiare il tipo di carattere.

- È possibile cambiare il tipo di carattere tutte le volte premendo il pulsante EDIT in ordine di caratteri alfabetici (maiuscole), caratteri alfabetici (minuscole), numeri e simboli.

Ritornare alla schermata precedente.

- Premere i pulsanti ▲▼◀▶ per selezionare [Fine] e premere il pulsante **OK** per impostare i caratteri immessi e tornare alla schermata precedente.
- Premere il pulsante ↵ per ritornare alla schermata precedente senza impostare i caratteri immessi.



Connessione con altri dispositivi usando un cavo

Questo capitolo descrive come connettere la stampante a un computer o una fotocamera usando un cavo USB.

Stampa dal computer

Per queste indicazioni, sono utilizzati come esempio Windows 7 e Mac OS X 10.7.

Elementi da preparare

- Computer (p. 36)
- CD-ROM in dotazione (CD SELPHY CP900 Solution Disk) (p. 2)
- Un cavo USB, disponibile in commercio, di lunghezza inferiore a 2,5 m (per il terminale della stampante SELPHY è necessario un connettore Mini-B).

Windows

1



Installare il software.

- Inserire il CD-ROM nella relativa unità del computer e fare clic su [Installazione standard] quando viene visualizzata la schermata mostrata a sinistra.
- Per procedere, seguire le istruzioni visualizzate sullo schermo.
- Se viene visualizzata la finestra Controllo account utente, seguire le istruzioni visualizzate sullo schermo per continuare.
- Se si usa Windows 7, viene visualizzata una schermata (sulla sinistra) per selezionare il metodo di connessione. Fare clic su [Utilizza con una connessione USB], poi fare clic su [Avanti] (Questa schermata non viene visualizzata con Windows Vista e Windows XP).

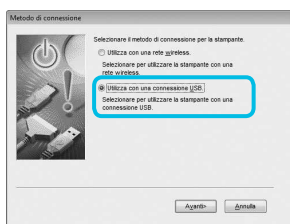

- Se viene visualizzato il messaggio [Windows: impossibile verificare l'autore del software di questo driver], su Windows 7 o Windows Vista, fare clic su [Installa il software del driver].

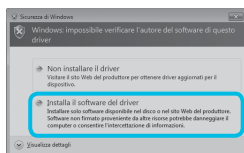

- Se viene visualizzato il messaggio [Il software che si sta installando per l'hardware:] su Windows XP, fare clic su [Continua].

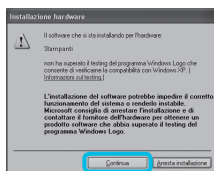

- ▶ Procedere con l'installazione per visualizzare la schermata a sinistra.

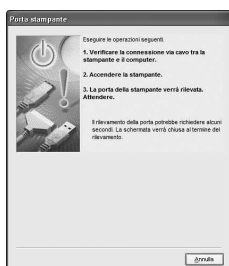

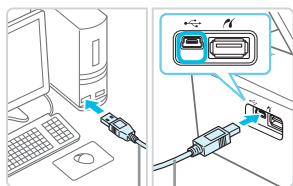
2

Cavo USB disponibile
in commercio

Preparare la stampante SELPHY e connettersi a un computer.

- Spegnere la stampante SELPHY e rimuovere la scheda di memoria o la memoria flash USB.
- Inserire un cassetto inchiostro e un cassetto carta che contenga la carta che si desidera utilizzare con la stampante SELPHY (pp. 7 – 10).
- Utilizzare il cavo USB per collegare la stampante SELPHY al computer.
- Fare riferimento alle guide per gli utenti fornite con il cavo o il computer per istruzioni sulla movimentazione.

3

Accendere la stampante SELPHY.

- Premere il pulsante  per accendere la stampante SELPHY.

4

Terminare l'installazione.

- Al termine dell'installazione, fare clic su [Riavvia] per riavviare il computer e completare l'installazione.

5

Stampare.

- Stampare come descritto ai punti da 2 a 7 a p. 39.

Macintosh

- Installare il software come descritto al punto 1 a p. 38.
- Connettere la stampante SELPHY al computer come descritto nei punti 2 e 3 e accendere SELPHY.
- Selezionare  dal menu, quindi fare clic su [Preferenze di Sistema] ► [Stampa e Fax] per aprire la schermata [Stampa e Fax]. Fare clic su [+] per selezionare [CP900] dalla finestra pop-up, quindi fare clic su [Aggiungi].
- Stampare come descritto ai punti da 2 a 7 a p. 39.



- La stampante SELPHY potrebbe non funzionare correttamente se è collegata a un computer tramite un hub USB.
- La stampante SELPHY potrebbe non funzionare correttamente se vengono utilizzati contemporaneamente altri dispositivi USB (ad eccezione di un mouse o una tastiera USB). Scollegare tutti gli altri dispositivi USB dal computer e collegare di nuovo la stampante SELPHY.
- Non mettere il computer in modalità standby (o di sospensione) quando la stampante SELPHY è collegata a una porta USB del computer. Se ciò si verifica in modo imprevisto, ripristinare il computer dalla modalità standby senza scollegare il cavo USB. Riavviare il computer se il computer non si riprende correttamente.
- Per ulteriori informazioni sulla gestione del computer, consultare la guida fornita con il computer.



- È possibile avviare il software automaticamente quando la stampante SELPHY e il computer sono collegati da cavo USB impostando [Avvia SELPHY Photo Print automaticamente] su [On] nella schermata visualizzata facendo clic su [Impostazioni] al punto 3 descritto a p. 39.

Stampa da una fotocamera digitale

È possibile selezionare e stampare immagini da una fotocamera digitale che supporta lo standard PictBridge. Verrà utilizzata una fotocamera digitale compatta Canon come esempio per illustrare il metodo di stampa. Se le funzioni della propria fotocamera digitale sono diverse, consultare la guida dell'utente fornita con la fotocamera.

1

Preparare la stampante SELPHY.

- Verificare che la stampante SELPHY non abbia una scheda di memoria inserita, che non sia collegata ad altri dispositivi via rete wireless e che non sia connessa ad un cavo USB.

2

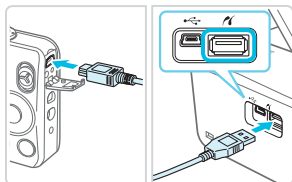

Collegare la stampante SELPHY alla fotocamera digitale tramite il cavo di interfaccia (cavo USB) fornito con la fotocamera digitale.

3



Innanzitutto accendere la stampante SELPHY, quindi accendere la fotocamera digitale e riaprire le immagini sulla fotocamera.

- ▶ A seconda della fotocamera digitale utilizzata, potrebbe venire visualizzato il simbolo  nello schermo della fotocamera.

4

Eeguire le operazioni necessarie sulla fotocamera digitale per selezionare l'immagine da stampare.

- Utilizzare la fotocamera digitale per avviare la stampa.
- Quando termina l'operazione di stampa, spegnere la stampante SELPHY e la fotocamera digitale, quindi scollegare il cavo.



- Non è possibile interrompere la stampa con il pulsante . Utilizzare la fotocamera digitale per interrompere la stampa.
- Con questo prodotto è possibile stampare con connessione USB usando PictBridge. PictBridge è uno standard che facilita la connessione diretta tra fotocamere digitali e stampanti. Questo prodotto è conforme agli standard DPS su IP che permettono l'uso di PictBridge in rete.

Stampa di immagini con impostazioni specificate nella fotocamera digitale (Stampa DPOF)

Quando viene inserita una scheda di memoria che contiene informazioni DPOF impostate con la fotocamera nello slot della scheda di memoria, viene visualizzato il messaggio [Restano immag.DPOF Stampa le immagini?]. È possibile visualizzare l'informazione impostata con la fotocamera digitale premendo il pulsante **OK**, ed è possibile stampare tutte le immagini specificate insieme premendo il pulsante .



- Consultare la guida utente fornita con il punto di accesso per le informazioni riguardanti l'impostazione dell'informazione.
- La data e il numero di file sono le impostazioni DPOF configurate con la fotocamera digitale (queste impostazioni non possono essere modificate con la stampante SELPHY).
- Se il [Tipo di stampa] è impostato su [Standard] su una fotocamera digitale Canon, le impostazioni in "Stampa di un gruppo di immagini" (pp. 20 - 24) saranno applicate.
- È inoltre possibile visualizzare le impostazioni riportate sulla fotocamera digitale premendo i pulsanti , selezionando [Stampa DPOF], e premendo il pulsante **OK**. L'impostazione [Stampa DPOF] viene visualizzata solo quando è inserita una scheda di memoria contenente informazioni DPOF impostate con la fotocamera digitale.



Appendice

Questo capitolo descrive come stampare usando la batteria venduta separatamente quando non è disponibile una presa di corrente, la risoluzione dei problemi, le specifiche della stampante e come effettuare la manutenzione della stampante SELPHY.

Stampare quando una presa di alimentazione non è disponibile

È possibile usare una batteria NB-CP2L (venduta separatamente) e un caricabatteria CG-CP200 (venduto separatamente) per stampare le immagini quando non è disponibile una presa di alimentazione. È possibile stampare circa 36 fogli* formato cartolina con una batteria completamente carica.

* Il numero di pagine stampabili è determinato dalle condizioni di collaudo Canon. Il numero potrebbe cambiare a seconda delle condizioni di stampa.

Installazione della batteria

1

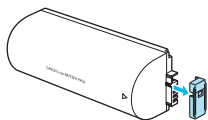

Rimuovere la protezione del terminale della batteria.

2

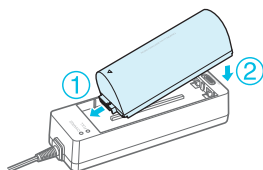

Collegare la batteria al caricabatteria.

- Inserirla in primo luogo nella direzione indicata da ①, in seguito nella direzione indicata da ② fino a che fa clic e si inserisce in posizione.

Ricarica della batteria

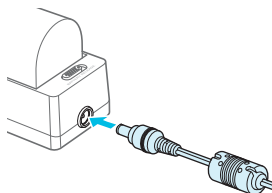

Collegare il cavo di alimentazione al caricabatteria con batteria inserita.

- ▶ Il caricamento della batteria inizia quando la luce arancione si illumina.
- ▶ Il caricamento della batteria risulta completo dopo circa 4 ore e si illumina la luce verde.
- Il caricamento della batteria continua anche se si accende la stampante SELPHY con il caricabatteria connesso. In ogni caso, il caricamento si interrompe durante il processo di stampa.

Utilizzo di SELPHY con una Batteria

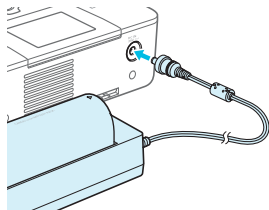

Connettere il caricabatteria alla stampante SELPHY.



- Per precauzioni relative alla batteria, consultare la relativa guida dell'utente.
- Posizionare la stampante SELPHY su una superficie stabile mentre è connessa al caricabatteria e assicurarsi di non scollegare il caricabatteria.

Risoluzione dei problemi

In caso di problemi con la stampante SELPHY, verificare prima le seguenti condizioni. Se le indicazioni riportate di seguito non consentono di risolvere il problema, contattare l'Help Desk di un centro Assistenza Clienti Canon presenti nell'elenco dei centri di assistenza clienti fornito con la stampante.

Alimentazione

● La stampante non si accende

- Verificare che i collegamenti siano stati effettuati correttamente (p. 10).
- Premere e tenere premuto il pulsante  finché non viene visualizzata la schermata (p. 11).
- Se si sta utilizzando una batteria NB-CP2L (venduta separatamente) e un caricabatteria CG-CP200 (venduto separatamente), controllare che la batteria sia carica, attaccata correttamente e il cavo sia collegato correttamente.

Problemi di stampa

● Non è possibile stampare

- Verificare che la stampante SELPHY sia accesa (p. 11).
- Verificare che i cassettei inchiostro e i cassettei carta siano inseriti correttamente (p. 10).
- Verificare che il foglio inchiostrato non sia allentato (p. 7).
- Verificare che si stia utilizzando carta dedicata (p. 9).
- Quando l'inchiostro è esaurito, sostituire il cassetto inchiostro con uno nuovo. Quando la carta è esaurita, ricaricare il cassetto carta con altra carta (p. 14).
- Verificare che si stia utilizzando la corretta combinazione di carta, cassetto carta e cassetto inchiostro (p. 7).
- Se si collega la stampante SELPHY sia a una fotocamera digitale che a un computer e contemporaneamente si inserisce una scheda di memoria nella stampante, potrebbe non essere possibile stampare correttamente. Collegare la stampante SELPHY a un solo dispositivo alla volta.
- Se la temperatura della stanza supera un determinato valore, la stampante SELPHY potrebbe surriscaldarsi e smettere di funzionare temporaneamente. Ciò non denota un malfunzionamento. Attendere che la temperatura diminuisca e che la stampa riprenda.

Non è possibile visualizzare/stampare immagini da una scheda di memoria o da una memoria flash USB

- Verificare che la scheda di memoria sia inserita completamente nello slot appropriato con l'etichetta rivolta verso l'alto (pp. 12, 13).
- Verificare che la memoria flash USB sia inserita completamente nella direzione corretta (p. 15).
- Verificare che si stia utilizzando un tipo di immagine supportato (p. 12).
- Se si utilizza una scheda di memoria che richiede un adattatore, inserire prima la scheda di memoria nell'adattatore e quindi inserire l'adattatore nello slot (p. 12).

Non è possibile stampare da una fotocamera

- Verificare che la fotocamera digitale supporti PictBridge (p. 46).
- Verificare che la stampante SELPHY sia collegata correttamente alla fotocamera digitale (p. 46).
- Verificare che le batterie ricaricabili/monouso della fotocamera digitale non siano scariche. Se la carica non è sufficiente, sostituire le batterie con altre completamente cariche oppure con batterie nuove.

Non è possibile stampare da un computer

- Verificare che il software sia stato installato seguendo la procedura corretta (p. 44).
- Verificare che la stampante SELPHY sia connessa in modalità infrastruttura (p. 31) quando si stampa via LAN wireless. Scollegare il cavo USB se questo è collegato.
- Verificare che la stampante SELPHY e il computer siano collegati direttamente al cavo USB (p. 45) quando si stampa via cavo USB. Se si è connessi alla LAN wireless, disabilitare la LAN wireless (p. 41) e riavviare il software.
- Problemi esclusivi di Windows: assicurarsi che la stampante non sia offline. In questo caso, fare clic con il pulsante destro del mouse sull'icona della stampante ed annullare l'impostazione offline.
- Problemi esclusivi di Macintosh: verificare che la stampante SELPHY sia registrata nell'elenco di stampanti (p. 45).

● Non è possibile stampare la data

Non è possibile stampare da schede di memoria o da memorie flash USB

- Verificare che sia impostata l'opzione di stampa della data (p. 21).
Se si sta utilizzando la funzione di stampa DPOF, le impostazioni di stampa della data vengono configurate nella fotocamera digitale utilizzata per le impostazioni DPOF.

Impossibile stampare da fotocamere digitali

- Verificare che l'impostazione della data nella fotocamera digitale sia configurata su [On]. Tuttavia, se l'impostazione è [Standard] vengono applicate le impostazioni di stampa della data sulla stampante SELPHY.

● **Non è possibile eseguire stampe pulite**

- Verificare che non si sia depositata polvere nel foglio inchiostro e nella carta.
- Verificare che non ci sia polvere nella stampante SELPHY (p. 54).
- Verificare che non ci sia condensa nella stampante SELPHY (p. 54).
- Verificare che la stampante SELPHY non si trovi accanto a un dispositivo che emette onde elettromagnetiche o a un forte campo magnetico (p. 5).

● **I colori visualizzati sullo schermo del computer sono diversi da quelli stampati**

- I metodi di generazione del colore degli schermi dei computer sono diversi da quelli delle stampanti. Inoltre, la differenza può essere imputabile all'ambiente nel quale viene visualizzato lo schermo (colore e intensità della luce) oppure alle impostazioni di regolazione del colore dello schermo.

● **Dopo avere annullato dal computer una stampa in corso, quando si riprende a stampare viene stampata un'immagine già stampata.**

- Quando si riprende a stampare su un computer Macintosh dopo avere annullato un'operazione di stampa, potrebbe venire stampata un'immagine già stampata in precedenza.

Carta

● **La carta non entra nel cassetto**

- Verificare che il formato della carta corrisponda a quello del cassetto carta (p. 2).

● **La carta non viene alimentata in modo corretto/inceppamenti frequenti**

- Verificare che la carta e il cassetto carta siano inseriti correttamente (pp. 8, 10).
- Verificare che nel cassetto siano stati inseriti meno di 19 fogli.
- Verificare che nel coperchio esterno del cassetto carta non siano presenti più di 19 fogli.
- Verificare che si stia utilizzando carta dedicata (p. 9).

● **Non è possibile stampare il numero di stampe specificato/carta insufficiente**

- La carta può risultare insufficiente se l'inchiostro finisce per primo (p. 14).

● **La carta è inceppata**

- Se i fogli fuoriescono dalla parte anteriore o posteriore (fessura di espulsione carta) (p. 6) della stampante SELPHY, tentare di rimuoverli con delicatezza. Tuttavia, se l'operazione non riesce, non esercitare forza per estrarli. Spegner e riaccendere ripetutamente la stampante finché i fogli non vengono espulsi. Se casualmente è stata staccata l'alimentazione, ripristinare il collegamento e aspettare che la stampante emetta la carta. Contattare il rivenditore o l'Help Desk di un centro Assistenza Clienti Canon in caso di inceppamento della carta. Non rimuovere con la forza la carta inceppata. La stampante potrebbe danneggiarsi.

- **Il SSID della stampante (nome della rete) non viene visualizzato sullo smartphone.**
 - Selezionare la modalità Ad hoc (p. 29).
 - Verificare che lo smartphone supporti la modalità Ad hoc. Se non supporta la modalità Ad hoc, connettersi in modalità infrastruttura (p. 31).
 - Non utilizzare la LAN wireless vicino ad un dispositivo che utilizza banda di frequenza 2,4 GHz come un forno a microonde o Bluetooth poiché potrebbe causare un'interferenza delle onde radio.
 - Posizionare la stampante e lo smartphone vicini e non posizionare nessun altro oggetto tra loro.
- **Impossibile connettersi dopo aver modificato la chiave WEP**
 - Dopo aver modificato la chiave WEP in modalità Ad hoc (p. 29), attivare la nuova chiave WEP spegnendo la stampante ed accendendola nuovamente. Quindi, attivare la nuova chiave WEP sullo smartphone.
- **Il punto di accesso non è visualizzato sulla lista.**
- **Non è possibile connettersi in modalità infrastruttura.**
 - Se si hanno molti punti di accesso e quello a cui ci si vuole connettere non è visualizzato sulla lista, usare la Connessione WPS (p. 34) o le Impostazioni Manuali (p. 33) per connettersi.
 - Non utilizzare la LAN wireless vicino ad un dispositivo che utilizza banda di frequenza 2,4 GHz come un forno a microonde o Bluetooth poiché potrebbe causare un'interferenza delle onde radio.
 - Posizionare la stampante e lo smartphone vicini e non posizionare nessun altro oggetto tra loro.
 - Verificare che la chiave di crittografia sia corretta e riprovare a connettersi.
 - Verificare che il canale sia impostato tra 1 e 11 sul punto di accesso. Si raccomanda di fissare manualmente il canale tra 1 e 11 invece di lasciarlo impostare automaticamente. Consultare la guida dell'utente fornita con il punto di accesso per le informazioni su come controllare e modificare le impostazioni.
 - Se si sta utilizzando un filtro di indirizzo MAC o un filtro IP sul punto di accesso, registrare le informazioni della stampante in [Conferma imp.] (p. 41) al punto di accesso. In tal caso, disabilitare la funzione separatore di privacy. Consultare la guida dell'utente fornita con il punto di accesso per le informazioni su come controllare e modificare le impostazioni.
 - Impostare l'indirizzo IP manualmente (p. 41) se si sta usando la sicurezza WEP sulla rete e non DHCP.
- **Impossibile connettersi a SELPHY**
 - Disconnettere l'alimentazione a SELPHY, quindi accenderla nuovamente. Se non è ancora possibile stabilire una connessione, controllare le impostazioni del punto di accesso o del dispositivo che si sta tentando di connettere in wireless.
- **La stampante impiega molto tempo o la connessione wireless è disconnessa.**
 - Non utilizzare la LAN wireless vicino ad un dispositivo che utilizza banda di frequenza 2,4 GHz come un forno a microonde o Bluetooth poiché potrebbe causare un'interferenza delle onde radio. Le immagini possono richiedere molto tempo per essere mandate anche quando si visualizza [Y].
 - Posizionare la stampante e lo smartphone vicini in modalità Ad hoc e non posizionare nessun altro oggetto tra loro.
 - Posizionare la stampante e lo smartphone vicini in modalità infrastruttura e non posizionare nessun altro oggetto tra loro.

Messaggi di errore

Se si verifica un problema con la stampante SELPHY, viene visualizzato un messaggio sullo schermo. Se assieme al messaggio di errore viene visualizzata anche una possibile soluzione, seguire le istruzioni visualizzate sullo schermo. Se viene visualizzato un solo messaggio di errore, verificare su "Risoluzione dei problemi" (p. 49).

Se le indicazioni fornite non consentono di risolvere il problema, contattare l'Help Desk di un centro Assistenza Clienti Canon presenti nell'elenco dei centri di assistenza clienti fornito con la stampante.



- Se si verifica un problema mentre la stampante SELPHY è collegata a una fotocamera digitale, potrebbe venire visualizzato un messaggio di errore da verificare sullo schermo della fotocamera.

SELPHY CP900

Metodo di stampa	Trasferimento termico a sublimazione di colore (con patinatura)	
Risoluzione/ Rappresentazione dei colori Gradazione	300 x 300 dpi 256 ombre per colore	
Inchiostro	Cassetto inchiostro a colori dedicato (Y/M/C/patinatura)	
Carta	Formato Cartolina, formato Carta di credito (fogli di etichette a tutta pagina e fogli di 8 etichette)	
Formato di stampa	No bordi	Con bordi
Formato Cartolina	100,0 x 148,0 mm	91,3 x 121,7 mm
Formato Carta di credito (Ogni etichetta su un foglio a 8 etichette)	54,0 x 86,0 mm 22,0 x 17,3 mm	49,9 x 66,6 mm –
Velocità di stampa*1	Stampa da scheda di memoria/da memoria flash USB/con connessione a fotocamera (PictBridge)	
Formato Cartolina	Circa 47 sec.	
Formato Carta di credito	Circa 27 sec.	
Sistema di alimentazione carta	Alimentazione automatica della carta dal cassetto carta	
Sistema di espulsione	Espulsione automatica della carta sulla parte superiore del cassetto carta	
Schermo	Monitor a colori LCD TFT, alzabile, 6,75 cm (2,7 pollici)	
Interfaccia	Collegamento a dispositivo PictBridge compatibile: connettore tipo A, USB compatibile Collegamento a computer: Connettore Mini-B USB compatibile	
Hi-Speed USB	Scheda di Memoria SD, Scheda di Memoria SDHC, Scheda di Memoria SDXC, Scheda MMC, Scheda MMCplus, Scheda di Memoria miniSD*2, Scheda di Memoria miniSDHC*2, Scheda di Memoria microSD*2, Scheda di Memoria microSDHC*2, Scheda di Memoria microSDXC*2, Scheda RS-MMC*2, Scheda MMCmobile*2, Scheda MMCmicro	
Schede di memoria	Specifica: IEEE802.11b/g Canali wireless supportati: 1 – 11 Modalità di Connessione: Modalità Infrastruttura*3, Modalità Ad hoc Metodo di Trasmissione: Modulazione DSSS (IEEE 802.11b), Modulazione OFDM (IEEE 802.11g) Sicurezza: Modalità Ad Hoc: WEP (autenticazione a sistema aperto) (64-bit) Modalità Infrastruttura: Impostazioni di sicurezza supportate sono Nessuna sicurezza, WEP (autenticazione a sistema aperto) (64-bit), WEP (autenticazione a sistema aperto) (128-bit), WPA-PSK (TKIP), WPA-PSK (AES), WPA2-PSK (TKIP), e WPA2-PSK (AES).	
Rete wireless		
Memoria flash USB	Supportate solo FAT/exFAT	
Temperature di funzionamento	5 – 40 °C	
Umidità di funzionamento	20 – 80%	
Alimentazione	Adattatore compatto CA-CP200 B Batteria ricaricabile NB-CP2L (venduta separatamente) Caricabatteria CG-CP200 (venduto separatamente)	
Consumo di energia	≤ 60 W (≤4 W in standby)	
Dimensioni	178,0 x 127,0 x 60,5 mm (sporgenze escluse)	
Peso (solo stampante)	Circa 810 g	

*1 Misurata dall'inizio della passata di stampa del giallo fino alla fine della stampa.

*2 Si richiede un adattatore speciale (disponibile in commercio).

*3 Setup Protetto Supporti Wi-Fi.

Adattatore compatto CA-CP200 B

Tensione di ingresso nominale	100 – 240 V AC (50/60 Hz) 1,5 A (100 V) – 0,75 A (240 V)
Uscita nominale	24 Vcc, 1,8 A
Temperature di funzionamento	0 – 45 °C
Dimensioni	122,0 x 60,0 x 30,5 mm (escluso cavo di alimentazione)
Peso	Circa 310 g

Cassetto Protezione Anti-Polvere DPC-CP100 (venduto separatamente)

Il cassetto protezione anti-polvere potrebbe non essere presente per qualche ragione. Acquistarla separatamente se richiesto.

Dimensioni	137,5 x 117,0 x 27,2 mm
Peso	Circa 88 g

Caricabatteria CG-CP200 (venduto separatamente)

Uscita nominale	24 Vcc
Uscita nominale	24 Vcc
Temperature di funzionamento	5 – 40 °C
Dimensioni	156,2 x 49,0 x 35,5 mm
Peso	Circa 134 g

Batteria ricaricabile NB-CP2L (venduta separatamente)

Tipo	Batteria ricaricabile agli ioni di litio
Tensione nominale	22,2 Vcc
Capacità nominale	1.200 mAh
Durata della batteria (cicli di carica)	Circa 300 ricariche
Temperature di funzionamento	5 – 40 °C
Dimensioni	110,0 x 40,7 x 37,5 mm
Peso	Circa 230 g

- Tutti i dati si basano su test effettuati da Canon.
- Le specifiche e l'aspetto della stampante sono soggetti a modifiche senza preavviso.

ATTENZIONE

RISCHIO DI ESPLOSIONE IN CASO DI SOSTITUZIONE DELLA BATTERIA CON UN TIPO NON IDONEO. SMALTIRE LE BATTERIE USATE CONFORMEMENTE ALLE NORME VIGENTI.

Si raccomanda l'uso di accessori Canon originali.

Il presente prodotto è progettato per ottenere prestazioni eccellenti se utilizzato con accessori Canon originali. Canon declina ogni responsabilità per qualsiasi danno al prodotto e/o incidenti quali incendi o altro (ad esempio una perdita e/o l'esplosione di una batteria ricaricabile), causati dal malfunzionamento di accessori non originali Canon. Notare che la presente garanzia non si applica a riparazioni in caso di malfunzionamento di accessori non originali Canon, anche se è possibile richiedere tali riparazioni a pagamento.

Movimentare la stampante SELPHY

- Non esporre a forti urti o vibrazioni. Ciò potrebbe causare inceppamenti di carta o malfunzionamenti della stampante.
 - Non usare su SELPHY spray insetticidi o liquidi infiammabili. Non lasciare SELPHY a contatto con prodotti di gomma o plastica per molto tempo. Ciò potrebbe danneggiare il rivestimento esterno.
 - Se la temperatura della stanza supera un determinato valore, la stampante SELPHY potrebbe surriscaldarsi e smettere di funzionare temporaneamente. Ciò non denota un malfunzionamento. Aspettare il tempo sufficiente affinché SELPHY si raffreddi e riprenda a funzionare. Il processo di stampa potrebbe essere più lungo quando viene ripetuto continuamente, la temperatura della stanza è elevata o la ventola d'aria posteriore di SELPHY (p. 6) è bloccata perché SELPHY interrompe temporaneamente il processo di stampa per il surriscaldamento.
 - Se si intende trasportare SELPHY da un posto freddo a uno caldo, inserirla anticipatamente in una borsa di plastica ermetica e rimuovere la stampante SELPHY quando ha raggiunto la temperatura ambiente per evitare la condensa. In caso di formazione di condensa, lasciare la stampante SELPHY a temperatura ambiente fino a quando la condensa non evapora in modo naturale.
 - Pulire SELPHY con un panno morbido asciutto.
 - Se la polvere si accumula sulla ventola d'aria (p. 6), rimuovere il cassetto inchiostro (p. 14) ed eliminare la polvere. I risultati di stampa potrebbero essere scarsi se la polvere entra nella stampante dalla ventola d'aria.
-
-  ● Non pulire mai la stampante SELPHY con solventi come benzina o detersivi. Ciò potrebbe portare al deterioramento o alla deformazione del rivestimento esterno o il cassetto potrebbe essere rimossa.

Marchi e Licenze

- DCF è un marchio di fabbrica collettivo di Japan Electronics and Information Technology Industries Association e un marchio di fabbrica registrato in Giappone.
- Il logo SDXC è un marchio di fabbrica di SD-3C, LLC.
- Wi-Fi®, Wi-Fi Alliance®, WPA™, WPA2™, e Wi-Fi Protected Setup™ sono marchi di fabbrica o marchi di fabbrica registrati di Wi-Fi Alliance.
- Questo prodotto presenta tecnologia exFAT sotto licenza di Microsoft.

Informazioni sulla guida

- Non è consentito ristampare, trasmettere o memorizzare in un sistema di archiviazione la presente guida, integralmente o in parte, senza previo consenso di Canon.
- Canon si riserva il diritto di modificare il contenuto della presente guida in qualsiasi momento senza preavviso.
- Le illustrazioni e le schermate nella presente guida potrebbero essere lievemente diverse da quelle riferite all'apparecchiatura reale.
- Indipendentemente da quanto espresso in precedenza, Canon declina qualsiasi responsabilità per danni imputabili a errato funzionamento dei prodotti.

WPA Supplicant

Copyright (c) 2003-2012, Jouni Malinen <j@w1.fi> and contributors All Rights Reserved.

This program is licensed under the BSD license (the one with advertisement clause removed).

If you are submitting changes to the project, please see CONTRIBUTIONS file for more instructions.

License

This software may be distributed, used, and modified under the terms of BSD license:

Redistribution and use in source and binary forms, with or without modification, are permitted provided that the following conditions are met:

1. Redistributions of source code must retain the above copyright notice, this list of conditions and the following disclaimer.
2. Redistributions in binary form must reproduce the above copyright notice, this list of conditions and the following disclaimer in the documentation and/or other materials provided with the distribution.
3. Neither the name(s) of the above-listed copyright holder(s) nor the names of its contributors may be used to endorse or promote products derived from this software without specific prior written permission.

THIS SOFTWARE IS PROVIDED BY THE COPYRIGHT HOLDERS AND CONTRIBUTORS "AS IS" AND ANY EXPRESS OR IMPLIED WARRANTIES, INCLUDING, BUT NOT LIMITED TO, THE IMPLIED WARRANTIES OF MERCHANTABILITY AND FITNESS FOR A PARTICULAR PURPOSE ARE DISCLAIMED. IN NO EVENT SHALL THE COPYRIGHT OWNER OR CONTRIBUTORS BE LIABLE FOR ANY DIRECT, INDIRECT, INCIDENTAL, SPECIAL, EXEMPLARY, OR CONSEQUENTIAL DAMAGES (INCLUDING, BUT NOT LIMITED TO, PROCUREMENT OF SUBSTITUTE GOODS OR SERVICES; LOSS OF USE, DATA, OR PROFITS; OR BUSINESS INTERRUPTION) HOWEVER CAUSED AND ON ANY THEORY OF LIABILITY, WHETHER IN CONTRACT, STRICT LIABILITY, OR TORT (INCLUDING NEGLIGENCE OR OTHERWISE) ARISING IN ANY WAY OUT OF THE USE OF THIS SOFTWARE, EVEN IF ADVISED OF THE POSSIBILITY OF SUCH DAMAGE.

* Avviso visualizzato in inglese, come richiesto.

Solo per l'Unione Europea e lo Spazio Economico Europeo.



Questi simboli indicano che il prodotto non può essere smaltito con i rifiuti domestici, ai sensi della Direttiva RAEE (2002/96/CE), della Direttiva sulle Batterie (2006/66/CE) e/o delle leggi nazionali che attuano tali Direttive.

Se sotto il simbolo indicato sopra è riportato un simbolo chimico, in osservanza della Direttiva sulle batterie, tale simbolo indica la presenza di un metallo pesante (Hg = Mercurio, Cd = Cadmio, Pb = Piombo) nella batteria o nell'accumulatore con un livello di concentrazione superiore a una soglia applicabile specificata nella Direttiva sulle batterie.

Il prodotto deve essere conferito a un punto di raccolta designato, ad esempio il rivenditore in caso di acquisto di un nuovo prodotto simile oppure un centro di raccolta autorizzato per il riciclaggio di rifiuti di apparecchiature elettriche ed elettroniche (RAEE) nonché di batterie e accumulatori.

Un trattamento improprio di questo tipo di rifiuti può avere conseguenze negative sull'ambiente e sulla salute umana a causa delle sostanze potenzialmente nocive solitamente contenute in tali rifiuti.

La collaborazione dell'utente per il corretto smaltimento di questo prodotto contribuirà a un utilizzo efficace delle risorse naturali ed eviterà di incorrere in sanzioni amministrative ai sensi dell'art. 255 e successivi del Decreto Legislativo n. 152/06.

Per ulteriori informazioni sul riciclaggio di questo prodotto, contattare le autorità locali, l'ente responsabile della raccolta dei rifiuti, un rivenditore autorizzato o il servizio di raccolta dei rifiuti domestici, oppure visitare il sito www.canon-europe.com/environment.

(Spazio Economico Europeo: Norvegia, Islanda e Liechtenstein)

CANON INC.

30-2, Shimomaruko 3-chome, Ohta-ku, Tokyo 146-8501, Japan

CANON EUROPA N.V.

Bovenkerkerweg 59-61, 1185 XB Amstelveen, The Netherlands