Manuale d'uso del Nokia C2-01

Edizione 1.2

Indice

Sicurezza 4
Informazioni sul dispositivo 5
Servizi di rete 5

Operazioni preliminari 7
Tasti e componenti 7
Inserire la carta SIM e la batteria 7
Inserimento di una memory card 9
Rimuovere la memory card 9
Caricamento della batteria 10
Installazione del laccetto da polso 10
Accendere o spegnere il dispositivo 10
Antenna GSM 11
Auricolare 11

Utilizzo di base 12
Blocco tastiera 12
Codici di accesso 12
Controllo del volume 13
Modalità di attesa 13
Indicatori 13
Uso dei menu 14
Collegamenti 14
Menu dell'operatore 15
Utilizzare il dispositivo senza una carta SIM 15
Scrittura del testo 15
Account Nokia e servizi Ovi di Nokia 16
Informazioni su Ovi Store 16

Contatti 16

Chiamate 17
Effettuazione e risposta a una chiamata 17
Altoparlante 18
Chiamate rapide 18
Registro 18

Messaggi 19
Messaggi di testo e multimediali 19
E-mail 20
Chat con amici 21
Messaggi flash 21
Messaggi audio Nokia Xpress 22
Messaggi vocali 22
Impostazioni messaggi 22

Organizer 23
Sveglia 23
Agenda e impegni 23

Web o Internet 24
Connessione a un servizio Web 24

Multimediale 24
Fotocamera e video 24
Radio FM 25
Registratore vocale 26
Lettore musicale 26

Galleria 27

Impostazioni 28
Modi d'uso 28
Toni 29
Display 29
Data e ora 29
Sincronizzazione e backup 30
Connettività 30
Chiamare con il telefono cellulare 32
Ripristino delle impostazioni iniziali 32

Assistenza 32
Assistenza 32
Informazioni sugli aggiornamenti del software del dispositivo 33
Aggiornare il software del dispositivo tramite il dispositivo 33
Aggiornare il software del dispositivo tramite il PC 34

Protezione dell'ambiente 35
Risparmiare energia 35
Riciclare 35

Informazioni sulla sicurezza e sul prodotto 36

Sicurezza

Leggere le semplici indicazioni di seguito riportate. Il mancato rispetto di tali norme può essere pericoloso o illegale. Leggere la versione integrale del manuale d'uso per ulteriori informazioni.

ACCENSIONE IN AMBIENTI SICURI

Non accendere il dispositivo quando è vietato l'uso di telefoni senza fili o quando può causare interferenze o situazioni di pericolo.

SICUREZZA STRADALE PER PRIMA COSA

Rispettare tutte le leggi locali per la sicurezza stradale. Durante la guida, le mani devono essere sempre tenute libere per poter condurre il veicolo. La sicurezza stradale deve avere la priorità assoluta durante la guida.

INTERFERENZE

Tutti i dispositivi senza fili possono essere soggetti a interferenze che potrebbero influire sulle prestazioni dell'apparecchio.

SPEGNERE ALL'INTERNO DELLE ZONE VIETATE

Rispettare tutte le restrizioni. Spegnere il dispositivo in aereo e in prossimità di apparecchiature mediche, combustibili, sostanze chimiche o esplosivi.

SERVIZIO QUALIFICATO

Soltanto il personale qualificato può installare o eseguire interventi di assistenza tecnica su questo prodotto.

ACCESSORI E BATTERIE

Utilizzare esclusivamente accessori e batterie approvati. Non collegare prodotti incompatibili.

IMPERMEABILITÀ

Il dispositivo non è impermeabile. Evitare che si bagni.

Informazioni sul dispositivo

Il dispositivo senza fili descritto in questo manuale è stato omologato per essere utilizzato sulla reti (E)GSM 850, 900, 1800 e 1900 MHz e reti UMTS 900/1900/2100 MHz. Rivolgersi al proprio operatore per ulteriori informazioni sulle reti.

Il dispositivo potrebbe avere dei segnalibri o collegamenti preinstallati per l'accesso a siti Internet di terzi e potrebbe consentire l'accesso a siti di terzi. I siti di terzi non sono affiliati a Nokia e Nokia non avalla né si assume alcuna responsabilità per nessuno di essi. Se si decide di visitare tali siti, occorre adottare le opportune precauzioni sia per ragioni di sicurezza che relativamente al contenuto.

Avvertenza:
Per usare tutte le funzioni di questo dispositivo, ad eccezione della sveglia, il dispositivo deve essere acceso. Non accendere il dispositivo senza fili quando l’uso può causare interferenze o situazioni di pericolo.

Durante l’uso del presente dispositivo, assicurarsi di rispettare tutte le leggi e gli usi locali, nonché la privacy ed i diritti altrui, inclusi i diritti di copyright. I diritti di copyright potrebbero impedire la copia, la modifica o il trasferimento di immagini, musica e altri elementi.

Effettuare copie di backup o conservare una copia scritta di tutti i dati importanti memorizzati sul dispositivo.

Quando si effettua il collegamento a qualunque altro dispositivo, leggere la relativa guida d'uso per informazioni dettagliate sulla sicurezza. Non collegare prodotti incompatibili.

Le immagini riportate in questo manuale potrebbero essere diverse da quelle che appariranno sul display del proprio dispositivo.

Fare riferimento al manuale d'uso per altre importanti informazioni sul dispositivo.

Servizi di rete

Per usare il dispositivo è necessario richiedere il servizio al relativo operatore. Alcune funzionalità non sono disponibili su tutte le reti; altre funzionalità potrebbero richiedere la stipula di speciali accordi con il proprio operatore per l'utilizzo di certi servizi di rete. I servizi di rete implicano la trasmissione di dati. Rivolgersi al proprio operatore per informazioni sulle tariffe relative alla propria rete di appartenenza e sulle tariffe in caso di roaming su altre reti. Il proprio operatore potrà fornire tutte le informazioni tariffarie relative ai vari servizi. Alcune reti potrebbero avere limitazioni che incidono sulle modalità d’uso di alcune funzionalità di questo dispositivo laddove fosse necessario il supporto di rete come nel caso di tecnologie specifiche quali

protocolli WAP 2.0 (HTTP e SSL) che si basano su protocolli TCP/IP e di caratteri specifici di alcune lingue.

L'operatore potrebbe aver richiesto la disabilitazione o la non attivazione di alcune funzioni sul dispositivo dell'utente. In questo caso, tali funzioni non appariranno sul menu del dispositivo. Il dispositivo potrebbe anche avere elementi personalizzati quali nomi dei menu, ordine dei menu ed icone.

In caso di uso prolungato come una connessione dati ad alta velocità, il dispositivo potrebbe risultare caldo al tatto. Nella maggior parte dei casi, questa condizione è normale. Tuttavia, qualora si abbia il sospetto che il dispositivo non stia funzionando correttamente, rivolgersi al più vicino centro di assistenza tecnica qualificato.

Operazioni preliminari

Tasti e componenti

1	Tasto di fine chiamata/Accensione e spegnimento
2	Ricevitore
3	Display
4	Tasti di selezione
5	Tasto Navi™ (tasto di scorrimento)
6	Tasto di chiamata
7	Tastiera

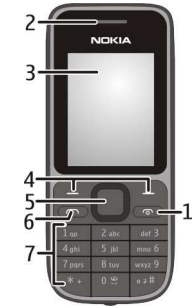

8	Connettore del caricabatterie
9	Connettore dell'auricolare/connettore AV Nokia (3,5 mm)
10	Obiettivo della fotocamera
11	Connettore USB micro
12	Altoparlante
13	Microfono
14	Slot della memory card
15	Foro per il cinturino da polso

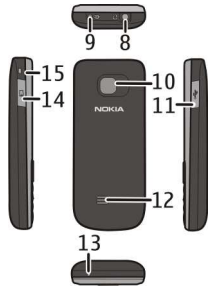

Inserire la carta SIM e la batteria

Importante: Non utilizzare in questo dispositivo una carta SIM mini-UICC, nota anche come carta micro-SIM, una carta micro-SIM con un adattatore o una carta SIM con ritaglio mini-UICC (vedere la figura). Una carta micro-SIM è più piccola della carta SIM standard. Questo dispositivo non supporta l'utilizzo di carte micro-SIM. L'utilizzo di carte SIM incompatibili potrebbe danneggiare la carta, il dispositivo e i dati memorizzati sulla carta.

La carta SIM e i relativi contatti possono essere danneggiati se graffiati o piegati. Pertanto, si consiglia di prestare particolare attenzione quando si maneggia, si inserisce o si rimuove la carta.

1 Premere la cover posteriore e farla scorrere verso la parte inferiore del telefono cellulare, quindi rimuoverla (1).

2 Rimuovere la batteria (2).

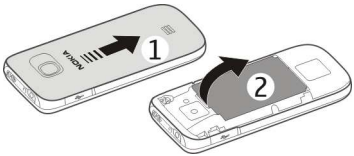

3 Aprire il fermo della carta SIM (3), inserirvi la carta SIM con la superficie di contatto rivolta verso il basso (4) chiudere il fermo (5).

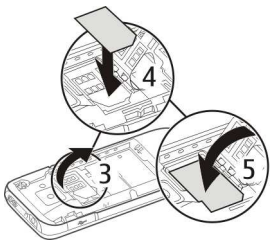

4 Inserire la batteria (6) e riposizionare la cover posteriore (7).

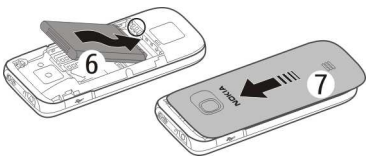

Inserimento di una memory card

Usare solo memory card microSD compatibili approvati da Nokia per questo dispositivo. Nokia utilizza gli standard industriali approvati per le memory card, tuttavia alcune marche potrebbero non essere totalmente compatibili con questo dispositivo. L'uso di una memory card incompatibile potrebbe danneggiare la memory card o i dati memorizzati su di essa.

Il dispositivo supporta memory card microSD con una capacità massima di 16 GB.

Insieme al dispositivo potrebbe essere fornita una memory card compatibile ed è possibile anche che sia già inserita. In caso contrario, effettuare le seguenti operazioni:

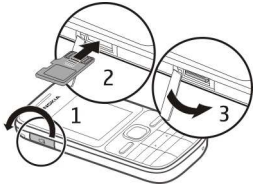

1 Aprire l'alloggiamento della memory card.
2 Inserire la scheda nello slot della memory card con la superficie di contatto rivolta verso l'alto e premere finché non si blocca in posizione.
3 Chiudere l'alloggiamento della memory card.

Rimuovere la memory card

Importante: Non rimuovere la memory card durante un'operazione che ne prevede l'accesso. Così facendo si potrebbe danneggiare la memory card ed i dati memorizzati su di essa.

È possibile rimuovere o sostituire la scheda di memoria durante il funzionamento del telefono senza spegnere il dispositivo. Occorre tuttavia verificare che nessuna applicazione acceda alla scheda di memoria.

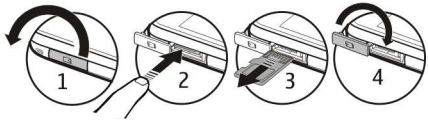

Caricamento della batteria

La batteria è stata fornita parzialmente precaricata. Se il dispositivo indica che il livello di carica della batteria è basso, effettuare quanto segue:

1 Collegare il caricabatterie a una presa a muro.
2 Collegare il caricabatterie al dispositivo.
3 Quando il dispositivo indica che la batteria è completamente carica, scollegare il caricabatterie dal dispositivo e dalla presa a muro.

Non è necessario caricare la batteria per un periodo di tempo specifico ed è possibile utilizzare il dispositivo durante la carica. Se la batteria è completamente scarica, potrebbe passare qualche minuto prima che l'indicatore di carica appaia sul display o prima di poter effettuare una qualsiasi chiamata.

Installazione del laccetto da polso

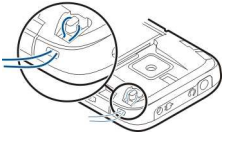

Infilare il laccetto come mostrato nella figura e stringerlo.

Accendere o spegnere il dispositivo

Tenere premuto il tasto di accensione e spegnimento .

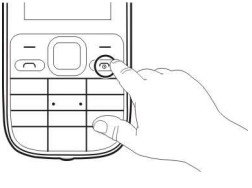

È possibile che venga richiesto di ottenere le impostazioni di configurazione dal proprio fornitore di servizi (servizio di rete). Per ulteriori informazioni, rivolgersi all'operatore di rete.

Antenna GSM

Il dispositivo potrebbe essere dotato antenne interne ed esterne. Evitare di toccare l'antenna mentre questa sta trasmettendo o ricevendo, se non è strettamente necessario. Il contatto con le antenne ha impatto sulla qualità delle comunicazioni radio e può comportare un maggiore consumo energetico durante l'utilizzo del dispositivo nonché una riduzione della durata della batteria.

Nella figura viene visualizzata l'area dell'antenna GSM contrassegnata in grigio.

Auricolare

Avvertenza:
L'esposizione continua all'alto volume potrebbe danneggiare l'udito. Ascoltare la musica a un volume moderato e non tenere il telefono vicino all'orecchio quando è in uso l'altoparlante.

Avvertenza:
Quando si usa l'auricolare, potrebbe risultare difficile udire i suoni all'esterno. Non usare l'auricolare se questo può mettere a rischio la propria sicurezza.

Quando si collega un dispositivo esterno o un auricolare, diverso da quello approvato da Nokia per questo dispositivo, al Nokia AV Connector, prestare particolare attenzione al livello del volume.

Non collegare prodotti che generano segnali in uscita, in quanto ciò potrebbe danneggiare il dispositivo. Non collegare il Nokia AV Connector ad alcuna fonte di alimentazione.

Utilizzo di base

Blocco tastiera

Per evitare che i tasti vengano premuti accidentalmente, selezionare **Menu** e premere ***** entro 3,5 secondi per bloccare la tastiera.

Per sbloccare la tastiera, selezionare **Sblocca** e premere ***** entro 1,5 secondi. Se il blocco di protezione della tastiera è attivo, inserire il codice di protezione quando richiesto.

Per impostare il blocco automatico della tastiera dopo un determinato periodo di tempo in cui il dispositivo non viene utilizzato, selezionare **Menu** > **Impostazioni** > **Telefono** > **Blocco tastiera aut.** > **Sì**.

Per rispondere a una chiamata quando la tastiera è bloccata, premere il tasto di chiamata. Quando si termina o si rifiuta una chiamata, la tastiera si blocca automaticamente.

Quando il dispositivo o la tastiera è bloccata, è comunque possibile chiamare il numero di emergenza programmato sul dispositivo.

Codici di accesso

Il codice di protezione consente di proteggere il dispositivo da un uso non autorizzato. Il codice predefinito è 12345. È possibile creare e modificare tale codice e impostare il dispositivo in modo che lo richieda. Mantenere segreto il codice e conservarlo in un luogo sicuro, lontano dal dispositivo. In caso si dimentichi il codice e il dispositivo è bloccato, sarà necessario richiedere assistenza. Potrebbero essere applicati costi aggiuntivi ed è possibile che tutti i dati personali nel dispositivo vengano eliminati. Per ulteriori informazioni, contattare un centro Nokia Care o il rivenditore del dispositivo.

Il codice PIN fornito con la carta SIM protegge il telefono dall'uso non autorizzato. Il codice PIN2 fornito con alcune carte SIM è necessario per accedere ad alcuni servizi. Se si inserisce il codice PIN o PIN2 errato per tre volte di seguito, viene richiesto il codice PUK o PUK2. Se non si dispone di tali codici, rivolgersi al fornitore di servizi.

È necessario immettere il PIN modulo per accedere alle informazioni presenti sul modulo di protezione della carta SIM. Potrebbe essere necessario immettere il PIN firma per la firma digitale. La password per il blocco delle chiamate è necessaria quando si utilizza il servizio di blocco delle chiamate.

Per impostare il modo in cui il dispositivo utilizza i codici di accesso e le impostazioni di protezione, selezionare **Menu** > **Impostazioni** > **Protezione**.

Controllo del volume

Avvertenza:
L'esposizione continua all'alto volume potrebbe danneggiare l'udito. Ascoltare la musica a un volume moderato e non tenere il telefono vicino all'orecchio quando è in uso l'altoparlante.

Per regolare il volume dell'altoparlante integrato o il volume dell'altoparlante durante una chiamata o mentre si ascolta un file audio o la Radio FM, scorrere verso l'alto o il basso.

Modalità di attesa

Quando il telefono è pronto per essere utilizzato e non è stato digitato alcun carattere, il telefono cellulare si trova in modalità di attesa.

1	Potenza del segnale di rete	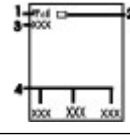
2	Livello di carica della batteria	
3	Nome della rete o logo dell'operatore	
4	Funzioni dei tasti di selezione	

Il tasto di selezione sinistro corrisponde a **Preferiti** e consente di visualizzare le funzioni dell'elenco dei collegamenti personali. Quando è visualizzato l'elenco, selezionare **Opzioni** > **Seleziona opzioni** per visualizzare le funzioni disponibili oppure **Opzioni** > **Organizza** per modificare l'ordine delle funzioni nell'elenco.

Per visualizzare un elenco delle funzioni e informazioni selezionate a cui è possibile accedere dalla modalità di attesa, selezionare **Menu** > **Impostazioni** > **Display** > **Schermata iniziale**.

Indicatori

	Sono presenti messaggi non letti.
	Sono presenti messaggi non inviati o di cui è stato annullato o non è riuscito l'invio.
	La tastiera è bloccata.
	Il dispositivo non emette il tono di chiamata quando si ricevono chiamate o SMS.

	È stata impostata la sveglia.
G / E	Il dispositivo è connesso alla rete GPRS o EGPRS.
G / E	È attiva una connessione GPRS o EGPRS.
/	La connessione GPRS o EGPRS è sospesa (in attesa).
3G	Il dispositivo è registrato a una rete 3G (UMTS).
	La connettività Bluetooth è attivata.
	Tutte le chiamate in entrata vengono deviate a un altro numero.
	Le chiamate sono limitate a un gruppo chiuso di utenti.
	Il modo d'uso attivo è programmato.
	Al dispositivo è collegato un auricolare.
	Il dispositivo è connesso a un altro dispositivo, tramite un cavo dati USB.

Uso dei menu

Le funzioni del dispositivo sono raggruppate all'interno di menu. Non tutte le funzioni o le opzioni disponibili nei menu sono descritte in questa sezione.

Nella Schermata iniziale selezionare **Menu**, quindi il menu e il sottomenu desiderati.

Uscire dal livello di menu corrente

Selezionare **Esci** o **Indietro**.

Tornare alla Schermata iniziale

Premere il tasto di fine chiamata.

Cambiare la visualizzazione dei menu

Selezionare **Menu** > **Opzioni** > **Vista menu princip.**.

Collegamenti

I collegamenti personali consentono di accedere rapidamente alle funzioni del telefono cellulare utilizzate più di frequente.

Selezionare **Menu** > **Impostazioni** > **Colleg. personali**.

Associare funzioni del telefono ai tasti di selezione

Selezionare **Tasto di selezione dx** o **Tasto di selezione sx** e una funzione dall'elenco.

Selezionare le funzioni di collegamento per il tasto di scorrimento

Selezionare **Tasto di spostamento**. Scorrere nella direzione desiderata e selezionare **Cambia** oppure **Assegna** e una funzione nell'elenco.

Menu dell'operatore

Questo menu consente di accedere ai servizi forniti dal proprio operatore di rete. Per ulteriori informazioni, rivolgersi al proprio operatore di rete. È possibile che l'operatore aggiorni questo menu mediante un messaggio di servizio.

Utilizzare il dispositivo senza una carta SIM

Alcune funzioni del dispositivo, ad esempio i giochi, potrebbero essere utilizzate senza carta SIM. Le funzioni che non sono disponibili con il modo d'uso Aereo attivato non possono essere selezionate dai menu.

Scrittura del testo

Modalità del testo

Per immettere testo (ad esempio, quando si scrivono messaggi), è possibile utilizzare il metodo di scrittura tradizionale o quello di scrittura facilitata.

Quando si scrive del testo, tenere premuto **Opzioni** per passare dal metodo di scrittura tradizionale, indicato da , a quello di scrittura facilitata, indicato da . La scrittura facilitata non è disponibile per tutte le lingue.

Le maiuscole e le minuscole sono indicate dalle icone Abc, abc e ABC.

Per passare dal carattere minuscolo al maiuscolo e viceversa, premere **#**. Per passare dalla modalità alfabetica alla modalità numerica, indicata da 123, tenere premuto **#** e selezionare **Modalità numerica**. Per alternare lettere e numeri, tenere premuto **#**.

Per impostare la lingua di scrittura, selezionare **Opzioni** > **Lingua scrittura**.

Metodo di scrittura tradizionale

Premere più volte un tasto numerico, da 2 a 9, fino alla visualizzazione del carattere desiderato. I caratteri disponibili dipendono dalla lingua di scrittura selezionata.

Se il carattere successivo che si desidera digitare si trova sullo stesso tasto di quello appena immesso, attendere prima la comparsa del cursore sul display e poi immetterlo.

Per inserire segni di punteggiatura comuni e caratteri speciali, premere ripetutamente **1**. Per accedere all'elenco di caratteri speciali, premere *****. Per inserire uno spazio, premere **0**.

Metodo di scrittura intuitivo

La scrittura facilitata si basa su un dizionario incorporato, al quale è possibile aggiungere anche nuove parole.

1 Iniziare a scrivere una parola usando i tasti da **2** a **9**. Per ogni lettera premere il tasto una sola volta.

2 Per confermare una parola, premere il tasto di scorrimento a destra o aggiungere uno spazio.
   - Se la parola non è corretta, premere più volte * e selezionare la parola dall'elenco.
   - Se la parola che si desidera scrivere è seguita dal carattere ?, significa che non è inclusa nel dizionario. Per aggiungere la parola al dizionario, selezionare **Tradizion.**. Immettere la parola usando il metodo di scrittura tradizionale e selezionare **Salva**.
   - Per scrivere parole composte, immettere la prima parte della parola e premere il tasto di scorrimento a destra per confermarla. Scrivere l'ultima parte della parola e confermarla.
3 Iniziare a scrivere la parola successiva.

Account Nokia e servizi Ovi di Nokia

È possibile creare un account Nokia sul PC o sul dispositivo cellulare.

Con i servizi Ovi di Nokia e l'account Nokia è possibile, ad esempio:

- Ricevere un account Ovi E-Mail gratuito
- Scaricare giochi, applicazioni, video e toni di chiamata da Ovi Store.

I servizi disponibili possono anche variare a seconda del paese o della regione e non tutte le lingue sono supportate.

Per ulteriori informazioni su Ovi, visitare il sito www.ovi.com.

Per creare un account Nokia in seguito, utilizzare il dispositivo per accedere a un servizio Ovi e verrà richiesto di creare un account.

Informazioni su Ovi Store

Da Ovi Store è possibile scaricare giochi, applicazioni, video, immagini, temi e toni di chiamata nel proprio dispositivo. Alcuni elementi sono gratuiti, altri possono essere pagati con carta di credito o addebitati sulla bolletta telefonica. La disponibilità dei metodi di pagamento dipende dal proprio paese di residenza e dal proprio operatore di servizi di rete. Ovi Store mette a disposizione contenuto compatibile con il dispositivo cellulare in uso e attinente ai gusti e al luogo in cui si trova l'utente.

Contatti

Selezionare **Menu** > **Rubrica**.

È possibile memorizzare i nominativi e i numeri telefonici nella memoria del dispositivo o sulla carta SIM. Nella memoria del dispositivo è possibile salvare nominativi con

numeri telefonici e note di testo. I nominativi e i numeri salvati sulla carta SIM sono indicati dall'icona ⊟.

Aggiungere una scheda Rubrica

Selezionare **Aggiungi nuove**.

Aggiungere i dettagli a una scheda Rubrica

Verificare che la memoria in uso sia **Telefono** o **Telefono e SIM**. Selezionare **Nomi**, spostarsi sul nome e scegliere **Dettagli** > **Opzioni** > **Aggiungi dettaglio**.

Cercare una scheda Rubrica

Selezionare **Nomi** e scorrere l'elenco delle schede oppure inserire le prime lettere del nome.

Copiare una scheda in un'altra memoria

Selezionare **Nomi**, spostarsi sul contatto e scegliere **Dettagli** > **Opzioni** > **Copia numero**. Sulla carta SIM è possibile salvare un solo numero di telefono per ciascun nome.

Selezionare la posizione in cui salvare le schede Rubrica, la relativa modalità di visualizzazione e la quantità di memoria che utilizzano

Selezionare **Impostazioni**.

Inviare un biglietto da visita

Nell'elenco dei contatti, spostarsi su un contatto e selezionare **Dettagli** > **Opzioni** > **Invia biglietto**. È possibile inviare e ricevere biglietti da visita da dispositivi che supportano lo standard vCard.

Chiamate

Effettuazione e risposta a una chiamata

Effettuare una chiamata

Inserire il numero di telefono, inclusi il prefisso del paese e quello della città, e premere il tasto di chiamata. Per effettuare chiamate internazionali, premere due volte * per visualizzare il carattere + che sostituisce il codice di accesso internazionale, quindi comporre il prefisso del Paese, il prefisso della città (eventualmente omettendo lo zero iniziale) e infine il numero di telefono.

Rispondere a una chiamata entrante

Premere il tasto di chiamata.

Rifiutare una chiamata

Premere il tasto di fine chiamata.

Regolare il volume

Durante una chiamata scorrere verso l'alto o il basso.

Altoparlante

Se disponibile, è possibile selezionare **Altoparl.** o **Normale** per utilizzare, rispettivamente, l'altoparlante o l'altoparlante integrato del telefono cellulare durante una chiamata

Avvertenza:
L'esposizione continua all'alto volume potrebbe danneggiare l'udito. Ascoltare la musica a un volume moderato e non tenere il telefono vicino all'orecchio quando è in uso l'altoparlante.

Chiamate rapide

Associare un numero di telefono a un tasto numerico

Scegliere **Menu** > **Rubrica** > **Chiamate rapide**, quindi il numero da 2 a 9 desiderato e selezionare **Assegna**. Digitare il numero telefonico desiderato oppure selezionare **Cerca** e una scheda salvata.

Attivare la chiamata rapida

Selezionare **Menu** > **Impostazioni** > **Chiamate** > **Chiamate rapide** > **Sì**.

Effettuare una chiamata rapida

In modalità standby tenere premuto il tasto numerico desiderato.

Registro

Per visualizzare informazioni sulle chiamate, i messaggi, i dati e gli eventi di sincronizzazione, selezionare **Menu** > **Registro** e l'opzione appropriata.

Nota: L'effettivo importo da pagare per le chiamate e i servizi di cui si usufruisce può variare a seconda delle funzioni disponibili sulla rete, del tipo di arrotondamento usato nelle bollette, delle imposte applicate e così via.

Messaggi

È possibile inviare e ricevere SMS, MMS, messaggi audio e flash. Inoltre, è possibile inviare e ricevere messaggi e-mail. I servizi di messaggistica possono essere utilizzati solo se sono supportati dall'operatore di rete o dal fornitore di servizi.

Messaggi di testo e multimediali

È possibile creare un messaggio allegandovi, se lo si desidera, ad esempio una foto. Quando ad un messaggio viene allegato un file, il telefono cellulare cambia automaticamente la tipologia del messaggio da messaggio di testo a messaggio multimediale.

Messaggi di testo

Il dispositivo supporta messaggi di testo con un numero di caratteri superiore al limite per un singolo messaggio. I messaggi più lunghi verranno suddivisi e inviati in due o più messaggi che verranno addebitati di conseguenza dal proprio operatore. I caratteri accentati, altri segni o simboli in alcune lingue occupano più spazio e limitano ulteriormente il numero di caratteri che possono essere inviati con un singolo messaggio.

Vengono visualizzati il numero di caratteri rimasti e il numero di messaggi necessari per l'invio.

Per inviare i messaggi, è necessario che nel dispositivo sia memorizzato il numero corretto del centro messaggi. In genere, tale numero è preimpostato con la carta SIM.

Per impostare il numero manualmente, effettuare le seguenti operazioni:

1 Selezionare **Menu** > **Messaggi** > **Impostazioni msgg.** > **SMS** > **Centri messaggi**.
2 Immettere il nome e il numero specificati del fornitore di servizi.

Messaggi multimediali

Un messaggio multimediale può contenere testo, foto e clip audio.

Solo i dispositivi con funzioni compatibili possono ricevere e visualizzare messaggi multimediali. L’aspetto di un messaggio può variare a seconda del dispositivo ricevente.

La rete cellulare potrebbe imporre dei limiti per le dimensioni dei messaggi MMS. Se l’immagine inserita supera questi limiti, il dispositivo potrebbe ridurla per poterla inviare tramite MMS.

Importante: Fare attenzione durante l'apertura dei messaggi. I messaggi potrebbero contenere software pericolosi o essere in altro modo dannosi per il proprio dispositivo o PC.

Per la disponibilità e la sottoscrizione del servizio di messaggistica multimediale (MMS), rivolgersi al fornitore di servizi.

Creare un messaggio

1 Selezionare **Menu** > **Messaggi** > **Crea messaggio** e un tipo di messaggio.
2 Nel campo A:, immettere il numero o l'indirizzo e-mail del destinatario (servizio di rete). Per selezionare un destinatario, scegliere **Aggiungi**. È possibile disporre di più destinatari.
3 Scrivere il messaggio nel campo Testo:.

   Per inserire un carattere speciale o uno smile, selezionare **Opzioni** > **Inserisci simbolo**.

   Per allegare del contenuto al messaggio, scorrere fino alla barra degli allegati nella parte inferiore del display e selezionare il tipo di contenuto desiderato. Il tipo di messaggio cambia automaticamente in messaggio multimediale.
4 Selezionare **Invia**.

Nota: L'icona o il testo di messaggio inviato che compare sul display del dispositivo non indica che il messaggio è stato ricevuto dal destinatario.

A seconda del tipo di messaggio, potrebbero essere applicati costi aggiuntivi dal fornitore del servizio. Per dettagli, rivolgersi al fornitore di servizi.

E-mail

Configurare l'e-mail

Selezionare **Menu** > **Messaggi** > **E-mail**.

Se non si dispone già di un account e-mail, è possibile creare un account Nokia che include il servizio Ovi E-Mail.

1 Selezionare **Ricevi Ovi Mail**.
2 Attenersi alle istruzioni.

Leggere, scrivere e inviare un messaggio e-mail

Selezionare **Menu** > **Messaggi** > **E-mail**.

Leggere un messaggio e-mail

Selezionare un messaggio e-mail e scegliere **Apri**.

Importante: Fare attenzione durante l'apertura dei messaggi. I messaggi potrebbero contenere software pericolosi o essere in altro modo dannosi per il proprio dispositivo o PC.

I messaggi e-mail con allegati, ad esempio foto, sono contrassegnati dall'icona di una graffetta. Alcuni allegati potrebbero non essere compatibili con il dispositivo in uso e non essere visualizzati.

Visualizzare allegati

Selezionare un allegato e scegliere **Visualizza**.

Scrivere un messaggio e-mail

Selezionare **Opzioni** > **Scrivi nuovo**.

Allegare un file al messaggio e-mail

Selezionare **Opzioni** > **Allega file**.

Inviare il messaggio e-mail

Selezionare **Invia**.

Chiudere l'applicazione E-mail

Selezionare **Esci**.

Chat con amici

È possibile conversare con altri utenti in linea utilizzando il dispositivo.

È possibile utilizzare un account esistente per una comunità di chat supportata dal dispositivo. Se non si è registrati a un servizio di chat, è possibile creare un account per un servizio di chat supportato, utilizzando il computer o il dispositivo. I menu possono variare a seconda del servizio di chat.

Per connettersi al servizio, selezionare **Menu** > **Messaggi** > **Chat** e seguire le istruzioni visualizzate.

Messaggi flash

I messaggi flash sono SMS visualizzati immediatamente alla ricezione.

Selezionare **Menu** > **Messaggi**.

1 Selezionare **Crea messaggio** > **Messaggio flash**.
2 Nel campo **A:**, immettere il numero del destinatario. Per selezionare un destinatario, scegliere **Aggiungi**. È possibile disporre di più destinatari.
3 Scrivere il messaggio nel campo **Messaggio:**.

Per inserire un carattere speciale o uno smile, selezionare **Opzioni** > **Inserisci simbolo**.

4 Selezionare **Invia**.

Messaggi audio Nokia Xpress

Creare e inviare comodamente messaggi audio come messaggi multimediali.

Selezionare **Menu** > **Messaggi**.

1 Selezionare **Crea messaggio** > **Messaggio audio**. Si apre il registratore.
2 Per registrare il messaggio, selezionare ●.
3 Per interrompere la registrazione, selezionare ■.
4 Nel campo **A:**, immettere il numero del destinatario. Per selezionare un destinatario, scegliere **Aggiungi**. È possibile disporre di più destinatari.
5 Selezionare **Invia**.

Messaggi vocali

La segreteria telefonica è un servizio di rete a cui potrebbe essere necessario abbonarsi. Per ulteriori informazioni, rivolgersi all'operatore di rete.

Chiamare la propria segreteria telefonica

Tenere premuto **1**.

Modificare il numero della propria segreteria telefonica

Selezionare **Menu** > **Messaggi** > **Messaggi vocali**, quindi **Num. segr. telefonica**.

Impostazioni messaggi

Selezionare **Menu** > **Messaggi**, quindi **Impostazioni**.

Selezionare tra le seguenti opzioni:

Impostaz. generali — Consente di impostare la dimensione del carattere dei messaggi e aggiungere smile.

SMS — Consente di impostare i centri servizi per SMS e attivare rapporti di consegna.

MMS — Consente di attivare i rapporti di consegna, ricevere MMS e annunci pubblicitari e impostare altre preferenze relative agli MMS.

Messaggi di servizio — Consente di attivare i messaggi di servizio e impostare altre preferenze relative a tali messaggi.

Organizer

Sveglia

È possibile impostare la sveglia perché suoni all'ora desiderata.

Impostare la sveglia

1 Selezionare **Menu** > **Organizer** > **Sveglia**.
2 Impostare la sveglia e inserire l'orario desiderato.
3 Per attivare l'allarme in giorni della settimana selezionati, scegliere **Ripeti:** > **Attivata** e i giorni desiderati.
4 Selezionare il tono di allarme. Se viene impostata la radio come tono di allarme, collegare l'auricolare al dispositivo.
5 Impostare la durata dell'intervallo di ripetizione dell'allarme e selezionare **Salva**.

Interrompere la sveglia

Selezionare **Stop**. Se si lascia suonare la sveglia per un minuto o si seleziona **Ripeti**, il tono di allarme si arresta per la durata dell'intervallo di ripetizione, quindi riprende.

Agenda e impegni

Selezionare **Menu** > **Organizer** > **Agenda**. Il giorno corrente viene visualizzato in una cornice. Se per il giorno sono state impostate delle note, lo stesso viene visualizzato in grassetto.

Aggiungere una nota Agenda

Selezionare la data e scegliere **Opzioni** > **Crea nota**.

Visualizzare i dettagli di una nota

Selezionare una nota e scegliere **Visualizza**.

Eliminare tutte le note dall'Agenda

Selezionare **Opzioni** > **Elimina note** > **Tutte le note**.

Visualizzare l'elenco impegni

Selezionare **Menu** > **Organizer** > **Elenco impegni**.

L'elenco di impegni è ordinato in base a priorità. Per aggiungere, cancellare o inviare una nota, per contrassegnare una nota come eseguita oppure per riordinare l'elenco di impegni in base alle scadenze, selezionare **Opzioni**.

Web o Internet

Il browser Internet del telefono consente di accedere a diversi servizi Internet. L'aspetto delle pagine Web può variare in base alle dimensioni del display. È pertanto possibile che non tutti i dettagli delle pagine Web siano visualizzabili.

A seconda del tipo di telefono cellulare in uso, la funzione di navigazione sul Web (di seguito indicata come Web) potrebbe essere visualizzata come Web o Internet nel menu.

Importante: Usare esclusivamente servizi affidabili e che offrono un livello adeguato di sicurezza e protezione da software pericolosi.

Per la disponibilità di tali servizi, i prezzi e le istruzioni, rivolgersi al fornitore di servizi.

È possibile ricevere le impostazioni di configurazione necessarie per la navigazione con un messaggio di configurazione dal fornitore di servizi.

Connessione a un servizio Web

Selezionare **Menu** > **Internet** > **Home page**. In alternativa, in modalità standby tenere premuto **0**.

Dopo aver effettuaro la connessione al servizio, è possibile visualizzare le relative pagine. La funzione dei tasti del telefono cellulare può variare a seconda dei diversi servizi. Attenersi alle guide testo sul display del telefono cellulare. Per ulteriori informazioni, rivolgersi al fornitore di servizi.

Multimediale

Fotocamera e video

Il dispositivo supporta una risoluzione dell’immagine di 2048x1536 pixel.

Modalità fotocamera

Utilizzare la funzione di immagine statica

Selezionare **Menu** > **Multimediale** > **Fotocamera**.

Ingrandire o ridurre le dimensioni dell'immagine

Scorrere verso l'alto o il basso.

Scattare una foto

Selezionare **Scatta**.

Impostare la modalità di anteprima e l'ora

Selezionare **Opzioni** > **Impostazioni** > **Ora anteprima foto**.

Attivare l'autoscatto

Selezionare **Opzioni** > **Autoscatto**.

Modalità video

Utilizzare la funzione video

Selezionare **Menu** > **Multimediale** > **Videocamera**.

Avviare la registrazione di un clip video

Selezionare **Registra**.

Passare dalla modalità fotocamera a quella video e viceversa

Nella modalità fotocamera o video scorrere verso sinistra o destra.

Radio FM

La radio FM funziona con un'antenna diversa dall'antenna del dispositivo wireless. Per fare in modo che la radio FM funzioni correttamente, è necessario collegare al dispositivo un auricolare o un accessorio compatibile.

Avvertenza:
L'esposizione continua all'alto volume potrebbe danneggiare l'udito. Ascoltare la musica a un volume moderato e non tenere il telefono vicino all'orecchio quando è in uso l'altoparlante.

Selezionare **Menu** > **Multimediale** > **Radio**.

Cercare una stazione vicina

Tenere premuto il tasto di scorrimento verso sinistra o destra.

Salvare una stazione

Sintonizzarsi sulla stazione desiderata e scegliere **Opzioni** > **Salva stazione**.

Cambiare stazione

Scorrere a sinistra o a destra per cambiare stazione oppure premere il tasto numerico corrispondente alla posizione in memoria della stazione desiderata.

Regolare il volume

Scorrere verso l'alto o il basso.

Lasciare la radio attiva in background

Premere il tasto di fine chiamata.

Chiudere la radio

Tenere premuto il tasto di fine chiamata.

Registratore vocale

Selezionare **Menu** > **Multimediale** > **Registratore**.

Il registratore non può essere utilizzato quando è attiva una chiamata dati o una connessione GPRS.

Avviare la registrazione

Selezionare l'icona della registrazione.

Avviare una registrazione durante una chiamata

Selezionare **Opzioni** > **Registra**. Durante la registrazione di una chiamata tenere il telefono cellulare in posizione normale vicino all'orecchio. La registrazione viene salvata nella cartella Registrazioni inGalleria.

Ascoltare l'ultima registrazione

Selezionare **Opzioni** > **Ripeti ultima reg.**.

Inviare l'ultima registrazione in un MMS

Selezionare **Opzioni** > **Invia ultima registr.**.

Lettore musicale

Il dispositivo include un lettore musicale per l'ascolto di brani o di altri file audio MP3 o AAC.

Avvertenza:
L'esposizione continua all'alto volume potrebbe danneggiare l'udito. Ascoltare la musica a un volume moderato e non tenere il telefono vicino all'orecchio quando è in uso l'altoparlante.

Selezionare **Menu** > **Multimediale** > **Lett. multimed.**.

Avviare o sospendere la riproduzione
Premere il tasto di scorrimento.

Tornare all'inizio del brano corrente
Scorrere a sinistra.

Tornare al brano precedente
Scorrere due volte a sinistra.

Passare al brano successivo
Scorrere verso destra.

Riavvolgere il brano corrente
Tenere premuto il tasto di scorrimento verso sinistra.

Fare avanzare rapidamente il brano corrente
Tenere premuto il tasto di scorrimento verso destra.

Regolare il volume
Scorrere verso l'alto o il basso.

Attivare o disattivare l'audio del lettore musicale
Premere **#**.

Lasciare il lettore musicale attivo in background
Premere il tasto di fine chiamata.

Chiudere il lettore musicale
Tenere premuto il tasto di fine chiamata.

Galleria

Questo telefono supporta un sistema di gestione dei diritti digitali (DRM) per la protezione del contenuto acquisito. Prima di acquisire qualsiasi tipo di contenuto e la relativa chiave di attivazione, controllare le condizioni dell'offerta, in quanto potrebbero essere a pagamento.

Gestione dei diritti digitali

I proprietari di contenuto potrebbero utilizzare diversi tipi di tecnologie di gestione dei diritti digitali (DRM) per la tutela della loro proprietà intellettuale, incluso il copyright. Questo dispositivo utilizza vari tipi di software DRM per accedere al contenuto protetto. Con questo dispositivo si può accedere a contenuto protetto da WMDRM 10, OMA DRM 1.0, OMA DRM 1.0 blocco di inoltro e OMA DRM 2.0. Qualora un certo software DRM non

riesca a proteggere il contenuto, i proprietari del contenuto potrebbero richiedere che a tale software DRM sia revocato l'accesso al nuovo contenuto protetto da DRM. La revoca potrebbe anche impedire il rinnovo del contenuto protetto da DRM già presente sul dispositivo. La revoca dell'accesso a tale software DRM non influisce in alcun modo sull'uso del contenuto protetto da altri tipi di DRM o del contenuto non protetto da DRM.

Il contenuto protetto da DRM (gestione dei diritti digitali) viene fornito con una chiave di attivazione che definisce i diritti all'uso di tale contenuto.

Se sul proprio dispositivo è presente contenuto protetto dal DRM OMA, per effettuare il backup delle chiavi di attivazione e del contenuto, utilizzare la funzione di backup di Nokia Ovi Suite.

Altri metodi di trasferimento potrebbero non trasferire le chiavi di attivazione, le quali dovranno essere necessariamente ripristinate insieme al contenuto affinché l'utente possa continuare ad utilizzare il contenuto protetto dal DRM OMA una volta formattata la memoria del dispositivo. Le chiavi di attivazione vanno ripristinate anche nel caso in cui i file sul dispositivo siano per qualche ragione danneggiati.

Se il dispositivo ha contenuto protetto da WMDRM, sia le chiavi di attivazione che il contenuto andranno perduti, se la memoria del dispositivo viene formattata. Le chiavi di attivazione e il contenuto andranno perduti anche nel caso in cui i file sul dispositivo vengano per qualche ragione danneggiati. La perdita delle chiavi di attivazione o del contenuto potrebbe limitare la capacità dell'utente di riutilizzare lo stesso contenuto sul dispositivo. Per ulteriori informazioni, rivolgersi all'operatore di rete.

Visualizzare il contenuto della Galleria

Selezionare **Menu** > **Galleria**.

Impostazioni

Modi d'uso

Se si aspetta una chiamata ma ci si trova in un luogo dove non è consentito far squillare il dispositivo, sono disponibili diversi gruppi di impostazioni, denominati modi d'uso, che possono essere personalizzati con toni di chiamata diversi a seconda degli eventi e degli ambienti.

Selezionare **Menu** > **Impostazioni** > **Modi d'uso**.

Selezionare il modo d'uso desiderato e scegliere:

Attiva — Consente di attivare il modo d'uso.

Personalizza — Consente di modificare le impostazioni del modo d'uso.

Definisci scadenza — Consente di impostare il modo d'uso affinché sia attivo fino a un determinato periodo di tempo. Allo scadere dell'intervallo di tempo impostato, viene attivato l'ultimo modo d'uso utilizzato per il quale non è stata impostata una scadenza.

Le opzioni disponibili possono variare.

Avvertenza:
Nel modo d'uso aereo non è possibile effettuare o ricevere chiamate, incluse le chiamate di emergenza, oppure utilizzare altre funzioni che richiedono la copertura della rete. Per effettuare chiamate, è necessario prima attivare la funzione telefono modificando i modi d'uso. Se il dispositivo è stato bloccato, inserire il codice di sblocco.

Per effettuare una chiamata di emergenza quando il dispositivo è bloccato o nel modo d'uso aereo, è anche possibile inserire il numero di emergenza programmato sul dispositivo nel campo del codice di sblocco e premere il tasto di chiamata. Il dispositivo avverte che si sta per uscire dal modo d'uso aereo per avviare una chiamata di emergenza.

Toni

È possibile modificare le impostazioni dei toni del modo d'uso attivo selezionato.

Selezionare **Menu** > **Impostazioni** > **Toni**. Le stesse impostazioni si trovano anche nel menu Modi d'uso.

Display

Selezionare **Menu** > **Impostazioni** > **Display**.

È possibile visualizzare o impostare lo sfondo, la dimensione del carattere o altre funzioni relative al display del dispositivo.

Data e ora

Selezionare **Menu** > **Impostazioni** > **Data e ora**.

Impostare la data e l'ora

Selezionare **Impostaz. data e ora**.

Impostare il formato di data e ora

Selezionare **Formato data e ora**.

Aggiornare automaticamente l'ora in base al fuso orario corrente

Selezionare **Agg. aut. data e ora** (servizio di rete).

Sincronizzazione e backup

Selezionare **Menu** > **Impostazioni** > **Sincron. e backup**.

Selezionare tra le seguenti opzioni:

Sincronizz. dati — Consente di sincronizzare o copiare i dati selezionati, quali le schede Rubrica, le voci dell'agenda, le note o i messaggi tra il dispositivo in uso e un altro dispositivo.

Crea backup — Consente di creare una copia di backup dei dati selezionati su un dispositivo di memorizzazione esterno collegato.

Riprist. backup — Consente di ripristinare i dati da un backup su un dispositivo di memorizzazione esterno collegato. Per visualizzare i dettagli di un file di backup, selezionare **Opzioni** > **Dettagli**.

Trasferim. dati — Consente di sincronizzare o copiare i dati selezionati dal dispositivo in uso a un server di rete e viceversa (servizio di rete).

Connettività

Il telefono cellulare è dotato di diverse funzioni di connessione ad altri dispositivi per la trasmissione e la ricezione di dati.

Tecnologia senza fili Bluetooth

La tecnologia Bluetooth consente di connettere il proprio dispositivo, utilizzando onde radio, a un dispositivo Bluetooth compatibile situato entro un raggio di 10 metri.

Questo dispositivo è conforme alla specifica Bluetooth 2.1 + EDR che supporta i seguenti profili: accesso generico, hands-free, headset, object push, trasferimento file, connessione dial-up, porta seriale, accesso SIM, Generic Object Exchange, Profilo Avanzato Distribuzione Audio, Profilo Controllo remoto Audio/Video e Profilo Generico Distribuzione Audio/Video. Per garantire l'interoperabilità con altri dispositivi che supportano la tecnologia Bluetooth, usare accessori approvati da Nokia per questo modello. Rivolgersi ai produttori degli altri dispositivi per accertarne la compatibilità con questo dispositivo.

Le funzioni che utilizzano la tecnologia Bluetooth aumentano il consumo della batteria e ne riducono la durata.

Quando il dispositivo senza fili è in modalità SIM remota, si possono fare e ricevere chiamate solo usando un accessorio collegato compatibile, come, ad esempio, un kit veicolare.

In questa modalità, il dispositivo non effettuerà alcuna chiamata, con l'eccezione dei numeri di emergenza programmati nel dispositivo.

Per effettuare chiamate, occorre prima uscire dalla modalità SIM remota. Se il dispositivo è stato bloccato, inserire prima il codice di sblocco per sbloccarlo.

Aprire una connessione Bluetooth

1 Selezionare **Menu** > **Impostazioni** > **Connettività** > **Bluetooth**.
2 Selezionare **Nome telefono** e inserire un nome per il dispositivo.
3 Per attivare la connettività Bluetooth, selezionare **Bluetooth** > **Sì**. indica che la connessione Bluetooth è attiva.
4 Per connettere il dispositivo a un accessorio audio, selezionare **Collega ad acc. audio**, quindi l'accessorio.
5 Per associare il dispositivo a un qualsiasi dispositivo Bluetooth entro il raggio previsto, selezionare **Dispositivi associati** > **Agg. nuovo disp.**.
6 Selezionare un dispositivo trovato e scegliere **Aggiungi**.
7 Inserire un codice di protezione (fino a 16 caratteri) nel dispositivo e consentire la connessione sull'altro dispositivo Bluetooth.

Utilizzare il dispositivo in modalità nascosta per evitare di scaricare software dannoso. Non accettare la connettività Bluetooth da fonti non affidabili. In alternativa, disattivare la funzione Bluetooth. Questo accorgimento non comprometterà le altre funzioni del dispositivo.

Connettere il PC a Internet

È possibile utilizzare la tecnologia Bluetooth per connettere il PC compatibile a Internet. Il dispositivo deve essere in grado di connettersi a Internet (servizio di rete) e il PC deve supportare la tecnologia Bluetooth. Dopo aver stabilito la connessione al servizio NAP (Network Access Point) del dispositivo e aver effettuato l'associazione al PC, il dispositivo apre automaticamente una connessione dati a pacchetto a Internet.

Dati a pacchetti

GPRS (General Packet Radio Service) è un servizio di rete che consente ai telefoni cellulari di inviare e ricevere dati tramite una rete basata sul protocollo IP.

Per definire come utilizzare il servizio, selezionare **Menu** > **Impostazioni** > **Connettività** > **Dati a pacchetto** > **Conn. dati pacchetto** e scegliere una delle seguenti opzioni:

Su richiesta — Consente di stabilire una connessione dati a pacchetto quando richiesto da un'applicazione. La connessione viene terminata quando si chiude l'applicazione.

Sempre attiva — Consente di connettersi automaticamente a una rete dati a pacchetto quando si accende il dispositivo.

È possibile utilizzare il dispositivo come modem collegandolo a un PC compatibile tramite la tecnologia Bluetooth. Per dettagli, consultare la documentazione di Nokia Ovi Suite.

Chiamare con il telefono cellulare

Selezionare **Menu** > **Impostazioni** > **Chiamate**.

Deviare chiamate entranti

Selezionare **Deviazione chiamate** (servizio di rete). Per i dettagli, rivolgersi al fornitore di servizi.

Ricomporre automaticamente il numero dieci volte dopo un tentativo non riuscito

Selezionare **Richiamo automatico** > **Sì**.

Ricevere una notifica di chiamate entranti durante una chiamata

Selezionare **Avviso di chiamata** > **Attiva** (servizio di rete).

Visualizzare o nascondere alla persona chiamata il numero del chiamante

Selezionare **Invio propri dati** (servizio di rete).

Impostare la lingua del display

Selezionare **Menu** > **Impostazioni** > **Telefono** > **Impostazioni lingua** > **Lingua telefono**.

Ripristino delle impostazioni iniziali

Per ripristinare le impostazioni predefinite del dispositivo, selezionare **Menu** > **Impostazioni** > **Riprist. imp. orig.**.

Per ripristinare tutte le impostazioni di preferenza senza eliminare alcun dato personale, selezionare **Solo impostazioni**.

Per ripristinare tutte le impostazioni di preferenza ed eliminare tutti i dati personali, come Rubrica, messaggi, file multimediali e chiavi di attivazione, selezionare **Tutto**.

Assistenza

Assistenza

Per ulteriori informazioni sull'utilizzo del prodotto acquistato o per indicazioni sul funzionamento del dispositivo, visitare il sito www.nokia.com/support o, se si usa un dispositivo cellulare, il sito www.nokia.mobi/support.

Se, tuttavia, non si è riusciti a risolvere il problema, effettuare una delle seguenti operazioni:

- Riavviare il dispositivo. Spegnere il dispositivo e rimuovere la batteria. Dopo circa un minuto sostituire la batteria e accendere il dispositivo.
- Ripristinare le impostazioni predefinite originali.
- Aggiornare il software del dispositivo.

Se il problema persiste, rivolgersi a Nokia per il servizio di riparazione. Visitare www.nokia.com/repair. Prima di inviare il dispositivo a riparare, eseguire sempre un backup dei dati in esso presenti.

Informazioni sugli aggiornamenti del software del dispositivo

Con gli aggiornamenti del software del dispositivo, è possibile ottenere funzionalità nuove e ottimizzate per il proprio dispositivo. L'aggiornamento del software può anche migliorare le prestazioni del dispositivo.

Si consiglia di eseguire il backup dei dati personali prima di aggiornare il software del dispositivo.

Avvertenza:
Se si installa un aggiornamento software, non sarà possibile usare il dispositivo, neppure per le chiamate di emergenza, fino a quando l'installazione non sarà stata completata e il dispositivo riavviato.

Il download degli aggiornamenti software potrebbe implicare la trasmissione di grandi quantità di dati (servizio di rete).

Prima di iniziare l'aggiornamento, verificare il livello di carica della batteria del dispositivo e, se necessario, collegarla al caricabatterie.

Dopo aver aggiornato il software del dispositivo, le istruzioni nel manuale d'uso potrebbero non risultare più aggiornate.

Aggiornare il software del dispositivo tramite il dispositivo

Per migliorare le prestazioni del dispositivo e scaricare aggiornamenti delle applicazioni e nuove sorprendenti funzioni, è possibile aggiornare regolarmente il software per sfruttare al massimo il dispositivo. È anche possibile configurare il dispositivo affinché verifichi automaticamente la disponibilità di aggiornamenti.

Selezionare **Menu** > **Impostazioni**.

1 Selezionare **Telefono** > **Aggiornamenti telef.**.
2 Per visualizzare la versione corrente del software e verificare se è disponibile un aggiornamento, selezionare **Dettagli sw corrente**.
3 Per scaricare e installare un aggiornamento software, selezionare **Scarica software tel.**. Attenersi alle istruzioni.
4 Se l'installazione è stata annullata dopo il download, selezionare **Installa aggiorn. sw**.

L'aggiornamento del software potrebbe durare alcuni minuti. Se si verificano problemi con l'installazione, rivolgersi al fornitore di servizi.

Verificare automaticamente la disponibilità di aggiornamenti software

Selezionare **Aggiorn. sw automat.** e definire la frequenza di verifica della disponibilità di nuovi aggiornamenti software.

Il fornitore di servizi potrebbe inviare gli aggiornamenti software tramite OTA direttamente sul dispositivo (servizio di rete).

Aggiornare il software del dispositivo tramite il PC

Per aggiornare il software del dispositivo, è possibile utilizzare l'applicazione per PC Nokia Ovi Suite. Per connettere il dispositivo al PC, occorre disporre di un PC compatibile, di una connessione Internet High-Speed e di un cavo dati USB compatibile.

Per ulteriori informazioni e per scaricare l'applicazione Nokia Ovi Suite, visitare il sito www.ovi.com/suite.

Protezione dell'ambiente

Risparmiare energia

Se si segue quanto indicato di seguito, non sarà necessario caricare spesso la batteria:

- Chiudere le applicazioni e le connessioni dati, ad esempio la connessione Bluetooth, quando non in uso.
- Disattivare i suoni non necessari, ad esempio i toni della tastiera.

Riciclare

Quando il dispositivo ha raggiunto la fine del ciclo di vita, è possibile recuperarne i materiali e riutilizzarli come materiali ed energia. Per garantire lo smaltimento e il riutilizzo appropriati, Nokia collabora con i suoi partner ad un programma di riciclo denominato "Insieme:ricicliamo". Per informazioni su come riciclare i vecchi prodotti Nokia e su come individuare i siti di raccolta, visitare il sito Web www.nokia.com/werecycle, oppure nokia.mobi/werecycle, se si utilizza un dispositivo cellulare, o chiamare il centro di contatto Nokia.

Riciclare la confezione e i manuali d'uso secondo gli schemi di riciclaggio della propria zona.

La presenza del simbolo di un contenitore mobile barrato sul prodotto, sulla batteria, sulla documentazione o sulla confezione segnala che tutti i prodotti elettrici ed elettronici, nonché le batterie e gli accumulatori, sono soggetti a raccolta speciale alla fine del ciclo di vita. Questo requisito si applica all'Unione Europea. Non smaltire questi prodotti nei rifiuti urbani indifferenziati. Per ulteriori informazioni sugli attributi ambientali del dispositivo, visitare il sito www.nokia.com/ecodeclaration.

Informazioni sulla sicurezza e sul prodotto

ACCESSORI

Avvertenza:
Usare esclusivamente tipi di batterie, caricabatterie e accessori approvati da Nokia per il proprio modello di apparecchio. L'uso di tipi diversi da quelli indicati può far decadere qualsiasi garanzia o approvazione e potrebbe risultare pericoloso. In particolare, l'uso di caricabatterie non approvati o batterie non approvate può comportare il pericolo di incendio, deflagrazione, fuoriuscita di liquido o altri pericoli.

Per la disponibilità degli accessori approvati, rivolgersi al proprio rivenditore. Quando si scollega il cavo di alimentazione di un qualsiasi accessorio, afferrare e tirare la spina e non il cavo.

Batteria
Informazioni sulla batteria e sul caricabatterie
Il dispositivo è alimentato da una batteria ricaricabile. La batteria approvata per questo dispositivo è BL-5C . Nokia potrebbe rendere disponibili altri modelli di batterie per questo dispositivo. Questo dispositivo è stato progettato per essere collegato ai seguenti caricabatterie: AC-3 . Il numero di modello del caricabatterie potrebbe variare a secondo di tipo di spina. Il tipo di spina può essere uno dei seguenti: E, X, AR, U, A, C, K o B.

La batteria può essere caricata e scaricata centinaia di volte, ma con l'uso si esaurisce. Quando i tempi di conversazione continua e standby risultano notevolmente ridotti rispetto al normale, è necessario sostituire la batteria. Usare esclusivamente batterie approvate da Nokia e ricaricare la batteria solo con caricabatterie approvati da Nokia per questo dispositivo.

Se una batteria viene usata per la prima volta o se la batteria non è stata utilizzata per un periodo prolungato di tempo, potrebbe essere necessario collegare il caricabatterie, quindi scollegarlo e ricollegarlo per avviare la carica. Se la batteria è completamente scarica, potrebbe passare qualche minuto prima che l'indicatore di carica appaia sul display o prima di poter effettuare una qualsiasi chiamata.

Rimozione sicura. Spegnere sempre il dispositivo e scollegare il caricabatterie prima di rimuovere la batteria.

Ricarica corretta. Scollegare il caricabatterie dalla presa elettrica e dal dispositivo quando non viene utilizzato. Non lasciare una batteria completamente carica collegata al caricabatterie, in quanto una carica eccessiva può limitarne la durata. Se non utilizzata, una batteria anche completamente carica si scarica con il passare del tempo.

Evitare temperature estreme. Tentare di tenere sempre la batteria ad una temperatura compresa tra 15°C e 25°C. Le temperature estreme riducono la capacità e la durata della batteria. Un dispositivo con una batteria molto calda o molto fredda potrebbe non funzionare temporaneamente. Il rendimento delle batterie è notevolmente ridotto a temperature inferiori al punto di congelamento.

Non mettere in corto circuito la batteria. Ciò può accadere accidentalmente se, ad esempio, si tengono in tasca o in uno stesso contenitore una batteria di riserva e un oggetto metallico, come una moneta, un fermaglio o una penna, e ciò mette a diretto contatto i poli + e - della batteria (le linguette metalliche sulla batteria), con conseguenti possibili danni per la batteria o l'oggetto in questione.

Smaltimento. Non gettare le batterie nel fuoco in quanto potrebbero esplodere. Smaltire le batterie rispettando le normative locali. Riciclarle, quando possibile. Non gettare le batterie nei rifiuti domestici.

Perdita di liquido dalla batteria. Non smontare, tagliare, aprire, comprimere, piegare, forare o rompere le celle o le batterie. In caso di fuoriuscita di liquido dalla batteria, evitare il contatto del liquido con la pelle o gli occhi. Qualora il contatto si verifichi, sciacquare immediatamente la parte colpita con abbondante acqua oppure consultare un medico.

Danneggiamento. Non modificare, manomettere o tentare di inserire oggetti estranei nella batteria e non immergerla o esporla all'acqua o ad altri liquidi. Le batterie potrebbero esplodere se danneggiate.

Uso corretto. Non utilizzare le batterie per scopi diversi da quelli prescritti. L'uso improprio della batteria può comportare il pericolo di incendio, deflagrazione o altri pericoli. Qualora il dispositivo o la batteria cada, specie se una superficie dura, e si ritiene che la batteria possa essersi danneggiata, si consiglia di recarsi al più vicino centro di assistenza per un controllo prima di continuare ad utilizzarla. Non utilizzare mai caricabatterie o batterie che risultino danneggiati. Tenere la batteria fuori dalla portata dei bambini.

Linee guida per l'autenticazione delle batterie Nokia

Per non mettere a rischio la propria sicurezza, utilizzare sempre batterie originali Nokia. Per essere certi di acquistare una batteria originale Nokia, rivolgersi a un centro assistenza o a un rivenditore autorizzato Nokia e controllare l'etichetta ologramma.

Ologramma di autenticazione

1 Osservare l'ologramma. Inclinandolo da un lato, si dovrebbe vedere il simbolo di Nokia, ovvero le due mani che si congiungono, e dall'altro il logo Nokia Original Accessories.

2 Inclinare l'ologramma verso i lati sinistro, destro, inferiore e superiore, su ciascun lato rispettivamente dovrebbero apparire i punti 1, 2, 3 e 4.

Tuttavia, questa verifica non assicura la totale autenticità della batteria. Qualora non si sia certi dell'autenticità della batteria in uso o si ritenga che la propria batteria Nokia con l'ologramma sull'etichetta non sia un'autentica batteria Nokia, è consigliabile non utilizzarla e portarla al più vicino rivenditore o centro assistenza autorizzato Nokia.

Per ulteriori informazioni sulle batterie originali Nokia, visitare il sito www.nokia.com/battery.

Precauzioni e manutenzione del proprio dispositivo

Maneggiare il dispositivo, la batteria, il caricabatterie e gli accessori con attenzione. I suggerimenti di seguito riportati aiutano l'utente a tutelare i propri diritti durante il periodo di garanzia.

- Evitare che il dispositivo si bagni. La pioggia, l'umidità e tutti i tipi di liquidi o la condensa contengono sostanze minerali corrosive che possono danneggiare i circuiti elettronici. Se il dispositivo si bagna, rimuovere la batteria e asciugare il dispositivo.
- Non usare o lasciare il dispositivo in ambienti particolarmente polverosi o sporchi, in quanto potrebbero venirne irrimediabilmente compromessi i meccanismi.
- Non lasciare il dispositivo in ambienti particolarmente caldi. Temperature troppo elevate possono ridurre la durata del dispositivo, danneggiare la batteria e deformare o fondere le parti in plastica.
- Non lasciare il dispositivo esposto a temperature fredde. Quando, infatti, esso torna alla temperatura normale, al suo interno può formarsi della condensa che può danneggiare i circuiti elettronici.
- Non tentare di aprire il dispositivo in modi diversi da quelli indicati nel manuale d'uso.
- Modifiche non autorizzate potrebbero danneggiare il dispositivo e violare le norme relative agli apparati radio.
- Non far cadere, battere o scuotere il dispositivo poiché i circuiti interni e i meccanismi del dispositivo potrebbero subire danni.
- Usare esclusivamente un panno morbido, pulito e asciutto per pulire la superficie del dispositivo.
- Non dipingere il dispositivo. La vernice può danneggiare i meccanismi impedendone l'uso corretto.
- Spegnere il dispositivo e rimuovere la batteria di quando in quando per ottimizzare le prestazioni.
- Tenere il dispositivo lontano da magneti o campi magnetici.
- Per conservare i dati importanti al sicuro, archiviarli in almeno due luoghi diversi, ad esempio il dispositivo, la memory card o il computer, oppure mettere per iscritto le informazioni di valore.

In caso di uso prolungato il dispositivo potrebbe risultare caldo al tatto. Nella maggior parte dei casi questa condizione è normale. In caso di sospetto malfunzionamento di uno qualsiasi di questi dispositivi, rivolgersi al più vicino centro di assistenza tecnica qualificato.

Riciclo

Smaltire sempre i prodotti elettronici usati, le batterie scariche e i materiali di imballaggio presso i punti di raccolta dedicati. Contribuendo alla raccolta differenziata dei prodotti, si combatte lo smaltimento indiscriminato dei rifiuti e si promuove il riutilizzo delle risorse rinnovabili. Per informazioni sull'ambiente relative a questo prodotto e su come riciclare i prodotti Nokia, visitare il sito www.nokia.com/werecycle o, utilizzando un dispositivo cellulare, il sito nokia.mobi/werecycle.

Informazioni sulla sicurezza aggiuntive

La superficie di questo dispositivo non contiene nickel.

Bambini piccoli

Il dispositivo così come i suoi accessori non sono giocattoli. Potrebbero contenere parti molto piccole. Tenere il dispositivo e i relativi accessori lontano dalla portata dei bambini!

Ambiente operativo

Questo dispositivo è conforme alle direttive sull’esposizione alle radiofrequenze nelle normali condizioni d'uso all'orecchio o quando è posizionato ad almeno 1,5 centimetri di distanza dal corpo. Custodie, clip da cintura o accessori da indossare devono essere assolutamente privi di parti metalliche e devono garantire il posizionamento del dispositivo nel rispetto della sopra indicata distanza dal corpo.

La trasmissione di file di dati o messaggi richiede una connessione di qualità alla rete. L'invio di file di dati o messaggi può essere ritardato finché non è disponibile una connessione di questo tipo. Seguire le istruzioni sulla distanza fino al completamento della trasmissione.

Alcune parti del dispositivo sono magnetiche. I materiali metallici potrebbero essere attratti dal dispositivo. Non lasciare carte di credito o altri supporti di memorizzazione magnetici vicino al dispositivo in quanto le informazioni memorizzate potrebbero essere cancellate.

Apparecchiature mediche

L'uso di apparecchiature ricetrasmittenti, compresi i telefoni senza fili, può causare interferenze sul funzionamento di apparecchiature mediche prive di adeguata protezione. Consultare un medico o la casa produttrice dell'apparecchiatura medica per sapere se è adeguatamente schermata da segnali a radiofrequenza. Spegnere il dispositivo laddove siano esposte disposizioni a riguardo. Ospedali e strutture sanitarie in genere possono fare uso di apparecchiature sensibili a segnali a radiofrequenza .

Apparecchiature mediche impiantate

I produttori di apparecchiature mediche raccomandano di mantenere una distanza minima di 15,3 centimetri tra un dispositivo senza fili e un'apparecchiatura medica impiantata, quale un pacemaker o un defibrillatore cardioverter, per scongiurare potenziali interferenze tra dispositivo e apparecchiatura medica. I portatori di queste apparecchiature devono:

- Mantenere sempre il dispositivo senza fili a più di 15,3 centimetri di distanza dall'apparecchiatura medica.
- Non tenere il dispositivo senza fili nel taschino (a contatto con il petto).
- Tenere il dispositivo senza fili sull'orecchio opposto rispetto alla posizione dell'apparecchiatura medica.
- Spegnere il dispositivo senza fili in caso di sospetta interferenza.
- Seguire le istruzioni del produttore dell'apparecchiatura medica impiantata.

In caso di dubbi inerenti l'utilizzo del dispositivo senza fili con un apparecchiatura medica impiantata, rivolgersi al proprio medico.

Apparecchi acustici

Alcuni dispositivi digitali senza fili possono interferire con alcuni apparecchi acustici.

Veicoli

Segnali a radiofrequenza possono incidere negativamente su sistemi elettronici non correttamente installati o schermati in modo inadeguato presenti all'interno di veicoli a motore come, ad esempio, sistemi di iniezione elettronica, sistemi elettronici ABS, sistemi elettronici di controllo della velocità, air bag. Per maggiori informazioni, rivolgersi al produttore del proprio veicolo o delle sue dotazioni.

Soltanto personale qualificato dovrebbe prestare assistenza tecnica per il dispositivo oppure installare il dispositivo in un veicolo. Un'installazione difettosa o una riparazione male eseguita può rivelarsi pericolosa e far decadere la garanzia. Eseguire controlli periodici per verificare che tutto l'impianto del dispositivo senza fili all'interno del proprio veicolo sia montato e funzioni regolarmente. Non tenere o trasportare liquidi infiammabili, gas o materiali esplosivi nello stesso contenitore del dispositivo, dei suoi componenti o dei suoi accessori. Si ricordi che l'air bag si gonfia con grande forza. Non collocare oggetti nell'area di espansione dell'air bag.

Spegnere il dispositivo prima di salire a bordo di un aereo. L'utilizzo di dispositivi senza fili e digitali in aereo può essere pericoloso per il funzionamento dell'aeromobile e può essere illegale.

Aree a rischio di esplosione

Spegnere il dispositivo quando ci si trova in zone con un'atmosfera potenzialmente esplosiva. Attenersi a tutte le istruzioni indicate. Eventuali scintille in tali aree possono provocare un’esplosione o un incendio causando seri danni fisici o perfino la morte. Spegnere il dispositivo in prossimità dei distributori di carburante nelle stazioni di servizio. Attenersi strettamente a qualunque disposizione specifica nei depositi di carburante, nelle aree di immagazzinaggio e distribuzione di combustibili, negli stabilimenti chimici o in luoghi in cui sono in corso operazioni che prevedono l'uso di materiali esplosivi. Le aree a rischio di esplosione sono spesso, ma non sempre, chiaramente indicate. Tra queste vi sono le aree in cui verrebbe normalmente richiesto di spegnere il motore del proprio veicolo, sottocoperta sulle imbarcazioni, strutture per trasporto o immagazzinaggio di sostanze chimiche e aree con aria satura di sostanze chimiche o particelle, come grani, polvere e polveri metalliche. Rivolgersi ai produttori di veicoli che usano gas liquidi di petrolio, cioè GPL (come il propano o butano) per sapere se questo dispositivo può essere utilizzato in sicurezza in prossimità di questo tipo di veicoli.

Chiamate ai numeri di emergenza

Effettuare una chiamata di emergenza

1 Verificare che il dispositivo sia acceso.
2 Controllare che il segnale sia sufficientemente forte. Potrebbe essere necessario fare anche quanto segue:
   - Inserire una carta SIM.
   - Disabilitare le limitazioni alle chiamate attivate per il dispositivo, ad esempio blocco delle chiamate, chiamate a numeri consentiti o chiamate a un gruppo chiuso di utenti.
   - Verificare che il modo d'uso del dispositivo non sia offline o aereo.
3 Per azzerare il display, premere il tasto di fine chiamata tante volte quante sono necessarie.
4 Inserire il numero di emergenza del luogo in cui ci si trova. I numeri delle chiamate di emergenza variano da località a località.
5 Premere il tasto di chiamata.
6 Fornire tutte le informazioni necessarie cercando di essere il più precisi possibile. pertanto non terminare la chiamata fino a che non si verrà autorizzati a farlo.

Importante: Attivare sia le chiamate via internet che da cellulare, se il dispositivo supporta le chiamate via Internet. Il dispositivo può tentare di effettuare le chiamate di emergenza sia sulle reti cellulari che via Internet. Non è possibile garantire il collegamento in qualunque condizione. Nel caso di comunicazioni di vitale importanza, ad esempio, per le emergenze mediche, non confidare mai esclusivamente nei telefoni senza fili.

Informazioni sulla certificazione (SAR)

Questo dispositivo cellulare è conforme ai requisiti delle direttive vigenti per l'esposizione alle onde radio.

Il dispositivo cellulare è un ricetrasmettitore radio. È stato ideato per non superare i limiti per l'esposizione alle onde radio raccomandati dalle direttive internazionali. Le direttive sono state elaborate dall'organizzazione scientifica indipendente ICNIRP e garantiscono un margine di sicurezza mirato alla salvaguardia di tutte le persone, indipendentemente dall'età e dallo stato di salute.

Le direttive sull'esposizione per i dispositivi cellulari utilizzano l'unità di misura SAR (Specific Absorption Rate). Il limite SAR indicato nelle direttive ICNIRP è pari a 2,0 W/kg su una media di oltre 10 grammi di tessuto. I test per i livelli di SAR vengono eseguiti utilizzando le normali posizioni d'uso con il dispositivo che trasmette al massimo livello di potenza certificato in tutte le bande di frequenza testate. Il livello effettivo di SAR per un dispositivo funzionante può essere inferiore al valore massimo in quanto il dispositivo è stato progettato per usare solo la potenza necessaria per raggiungere la rete. Questo livello varia in base a diversi fattori, come ad esempio la vicinanza ad una stazione base di rete.

Il livello massimo di SAR in base alle direttive ICNIRP per l'uso del dispositivo sull'orecchio è 1,20 W/kg .

L'utilizzo di accessori del dispositivo potrebbe essere causa di variazioni nei valori SAR. I valori SAR possono variare a seconda della banda di rete e delle norme di test e presentazione dei dati nei vari paesi. Ulteriori informazioni sui valori SAR potrebbero essere incluse nelle specifiche dei prodotti presso il sito www.nokia.com.

Copyright e altre comunicazioni

DICHIARAZIONE DI CONFORMITÀ

CE 0434

Con la presente, NOKIA CORPORATION dichiara che il prodotto RM-721 è conforme ai requisiti essenziali ed alle altre disposizioni applicabili stabilite dalla direttiva 1999/5/CE. È possibile consultare una copia della Dichiarazione di conformità al seguente indirizzo Internet http://www.nokia.com/phones/declaration_of_conformity/.

© 2010 Nokia. Tutti i diritti sono riservati.

I logo Nokia, Nokia Connecting People, Nokia Messaging e Nokia Original Enhancements sono marchi o marchi registrati di Nokia Corporation. Nokia tune è una tonalità registrata di proprietà di Nokia Corporation. Altri nomi di prodotti e società citati nel presente documento possono essere marchi o marchi registrati dei rispettivi proprietari.

Il contenuto del presente documento, o parte di esso, non potrà essere riprodotto, trasferito, distribuito o memorizzato in qualsiasi forma senza il permesso scritto di Nokia. Nokia adotta una politica di continuo sviluppo. Nokia si riserva il diritto di effettuare modifiche e miglioramenti a qualsiasi prodotto descritto nel presente documento senza preavviso.

Includes RSA BSAFE cryptographic or security protocol software from RSA Security.

Java POWERED

Java and all Java-based marks are trademarks or registered trademarks of Sun Microsystems, Inc.

Questo prodotto viene concesso in licenza ai sensi della MPEG-4 Visual Patent Portfolio License (i) per uso personale e non commerciale in relazione a dati codificati in conformità allo standard MPEG-4 Visual da parte di consumatori impegnati in attività personali e non commerciali e (ii) per essere utilizzato con video MPEG-4 forniti da distributori autorizzati. Nessuna licenza viene concessa o sarà considerata implicita per qualsiasi altro uso. Ulteriori informazioni, incluse quelle relative agli usi promozionali, interni e commerciali, possono richiedersi a MPEG LA, LLC. Vedere il sito http://www.mpegla.com.

FINO AL LIMITE MASSIMO AUTORIZZATO DALLA LEGGE IN VIGORE, in nessuna circostanza Nokia o qualsivoglia dei suoi licenzianti SARÀ ritenuto responsabile di eventuali perdite di dati o di guadagni o di qualsiasi danno speciale, incidentale, consequenziale o indiretto in qualunque modo causato.

Il contenuto di questo documento viene fornito COME TALE, fatta eccezione per quanto previsto dalla legge in vigore. Non è prestata alcuna garanzia, implicita o esplicita, tra cui, garanzie implicite di commerciabilità e idoneità per un fine particolare, in relazione all'accuratezza, all'affidabilità o al contenuto del presente documento. Nokia si riserva il diritto di modificare questo documento o di ritirarlo in qualsiasi momento senza preavviso.
La disponibilità di prodotti, applicazioni e servizi particolari può variare a seconda delle regioni. Per i dettagli e le informazioni sulle lingue disponibili, contattare il rivenditore Nokia più vicino. In questo dispositivo sono inclusi articoli, tecnologia o software soggetti alle normative relative all'esportazione degli Stati Uniti e di altri paesi. È vietata qualsiasi deroga a tali normative.

Le applicazioni di altri produttori fornite con il dispositivo potrebbero essere state sviluppate da o essere di proprietà di persone fisiche o giuridiche non affiliate o facenti capo a Nokia. Nokia non detiene i copyright o diritti di proprietà intellettuale di queste applicazioni di altri produttori. In quanto tale, Nokia non è responsabile del supporto all’utente finale o della funzionalità di queste applicazioni, né delle informazioni presentate nelle applicazioni o in questi materiali. Nokia non fornisce alcuna garanzia per queste applicazioni di altri produttori.

UTILIZZANDO LE APPLICAZIONI L’UTENTE RICONOSCE CHE LE APPLICAZIONI VENGONO FORNITE "COSÌ COME SONO" SENZA GARANZIE DI ALCUN GENERE, ESPLICITE O IMPLICITE, E FINO AL LIMITE MASSIMO CONSENTITO DALLA LEGGE VIGENTE. L’UTENTE RICONOSCE ALTRESÌ CHE NÉ LA NOKIA, NÉ I SUOI LICENZIATARI O AFFILIATI RILASCIANO ALCUNA DICHIARAZIONE O GARANZIA, ESPLICITA O IMPLICITA, INCLUSE, A TITOLO MERAMENTE ESEMPLIFICATIVO E NON ESAUSTIVO, LE GARANZIE DI COMMERCIABILITÀ O IDONEITà PER

UNO SCOPO PARTICOLARE NÉ DICHIARANO O GARANTISCONO CHE LE APPLICAZIONI NON VIOLERANNO BREVETTI, COPYRIGHT, MARCHI O ALTRI DIRITTI DI TERZI.

AVVISO FCC/INDUSTRY CANADA

Questo dispositivo potrebbe causare interferenze radio o TV (ad esempio, quando si utilizza un telefono nelle immediate vicinanze dell'apparecchiatura di ricezione). FCC o Industry Canada potrebbe richiedere all'utente di non utilizzare più il telefono, qualora non fosse possibile eliminare tale interferenza. In caso di difficoltà, rivolgersi al centro di assistenza più vicino. Questo dispositivo è conforme alla parte 15 delle norme FCC. Il suo utilizzo è soggetto alle seguenti due condizioni: (1) Il dispositivo non deve causare interferenze dannose, nonché (2) il dispositivo deve accettare qualsivoglia interferenza ricevuta, incluse le interferenze che potrebbero provocare funzionamenti indesiderati. Qualunque modifica o alterazione non espressamente approvata da Nokia potrebbe invalidare il diritto dell'utente ad utilizzare questo dispositivo.

/Edizione 1.2 IT