







**Serie Moov V**

**Manuale hardware**

# Informazioni importanti in materia di sicurezza

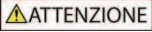
## LEGGERE ATTENTAMENTE PRIMA DI INSTALLARE IL PRODOTTO SUL VEICOLO

	Questo è il simbolo dell'allarme di sicurezza personale. È utilizzato per avvisare l'utente dell'esistenza di possibili rischi di lesioni personali. Obbedire a tutti i messaggi inerenti alla sicurezza che seguono questo simbolo per evitare possibili lesioni o la morte.
	AVVERTENZA indica una situazione potenzialmente pericolosa la quale, se non evitata, potrebbe comportare il decesso o lesioni gravi.
	ATTENZIONE indica una situazione potenzialmente pericolosa la quale, se non evitata, potrebbe comportare lesioni di lieve o moderata entità.
	Il messaggio ATTENZIONE non preceduto dal simbolo di allarme sicurezza indica una situazione potenzialmente rischiosa che, se non evitata, potrebbe risultare in danni alle cose.



Togliere la dotazione originale, aggiungere accessori o alterare il veicolo potrebbe incidere sulla sicurezza del veicolo o renderne l'utilizzo illegale per alcune giurisdizioni.

Seguire tutte le istruzioni relative al prodotto e tutte le istruzioni fornite nel manuale della casa automobilistica produttrice del veicolo inerenti agli accessori o alle modifiche possibili.

Informarsi sulle leggi del proprio paese e/o stato in materia di circolazione di veicoli addizionati di accessori o sottoposti a modifiche.

È esclusiva responsabilità dell'utente installare, fissare e utilizzare Mio in modo da non provocare incidenti, lesioni alle persone o danni alle cose. Osservare sempre delle pratiche di guida sicure.

Non montare Mio in un modo che possa interferire con una circolazione sicura del veicolo, l'apertura degli air bag o il funzionamento di altri dispositivi di sicurezza.

Non programmare Mio mentre si è alla guida.

Prima di utilizzare Mio per la prima volta, assumere familiarità con il dispositivo e il suo funzionamento.

Sulle strade principali, la distanza di un'uscita calcolata da Mio può essere maggiore rispetto a quella indicata sui segnali stradali. I segnali stradali indicano la distanza dall'inizio di un'uscita, mentre Mio indica la distanza rispetto all'incrocio successivo, vale a dire la fine della rampa o della strada di uscita. Per prepararsi ad uscire da una strada, basarsi sempre sulle informazioni relative alle distanze riportate dai segnali stradali.

L'uso delle informazioni inerenti alla sicurezza o al posizionamento di rilevatori di velocità può essere soggetto alle norme locali in vigore nel paese di utilizzo. L'utente ha la responsabilità di controllare di aver il diritto di usare le informazioni nel proprio paese o in quello in cui saranno utilizzate.

I prodotti dotati di trasmettitori FM possono essere fatti funzionare nei seguenti paesi:

AT	BE	BG	CH	CZ	DE	DK	EE
ES	FI	GB	HU	IE	IS	IT	LI
LT	LU	LV	MT	NL	NO	PL	PT
RO	SE	SI	SK				

L'uso di trasmettitori FM non è consentito dalle leggi in vigore in Cipro, in Francia e in Grecia. In questi territori si prega di spegnere i trasmettitori FM.

Le funzioni TV e lettore video NON DEVONO essere usate mentre si è alla guida. L'uso di queste funzioni può provocare incidenti. Si pregano gli utenti di rispettare a questa avvertenza. Mio RICUSA qualsiasi forma di responsabilità in relazione a ciò.



Non maneggiare Mio se è caldo. Lasciar raffreddare il prodotto lontano dalla luce diretta del sole.

Un ascolto prolungato attraverso cuffie o auricolari dell'audio trasmesso da Mio al massimo del volume può provocare danni all'udito.



Non esporre Mio alla luce diretta del sole all'interno di un veicolo incustodito per periodi di tempo prolungati. Il surriscaldamento potrebbe danneggiare l'unità.

**Per non incoraggiare i ladri, non lasciare Mio, la sua staffa di sostegno o i suoi cavi di montaggio in vista all'interno di un veicolo incustodito.**

## Avvertenze per gli automobilisti negli Stati Uniti

In stati come l'Arizona, la California e il Minnesota le leggi statali possono proibire agli automobilisti di montare degli oggetti sul parabrezza perché ciò potrebbe distrarli mentre sono alla guida. Accertarsi di essere al corrente e di rispettare le leggi statali più recenti. Un'opzione di montaggio alternativa può essere indicata nella confezione del prodotto; oppure consultare le ulteriori alternative di montaggio indicate sul nostro sito web. Mio non si assume nessuna responsabilità per multe, penali o danni in cui l'utente può incorrere per non aver rispettato questo avviso.

## Informazioni in materia di sicurezza specifiche per il caricabatterie da collegare alla rete elettrica

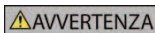

Per caricare Mio mediante la rete elettrica utilizzare il caricatore per utilizzo domestico fornito da Mio tra gli accessori (potrebbe essere venduto separatamente). L'utilizzo con Mio di altri caricatori per uso domestico potrebbe causare lesioni gravi o danni alle cose.

Non utilizzare mai il caricatore se la spina o il cordone elettrico sono danneggiati.

Non esporre il caricatore al contatto con acqua o umidità. Non utilizzare il caricatore in un ambiente molto umido. Il contatto con l'acqua può causare scintille elettriche o incendi.

Non toccare mai il caricatore con mani o piedi bagnati.

Mentre si utilizza il caricatore per far funzionare Mio o caricare la batteria interna consentire che attorno ad esso ci sia una ventilazione adeguata. Non coprire il caricatore con carta o altri oggetti che riducano la ventilazione. Non utilizzare il caricatore mentre è all'interno della custodia per il trasporto o di un altro contenitore.

Accertarsi che il caricatore sia connesso a una sorgente di alimentazione con accessori e requisiti di tensione corretti. I requisiti di tensione necessari possono essere rinvenuti sulla custodia e/o sulla confezione del caricatore per uso domestico.

Non tentare di effettuare degli interventi sul caricatore perché ne potrebbero conseguire delle lesioni. Se il caricatore è danneggiato o esposto a umidità eccessiva sostituirlo.

### Informazioni sulla ricarica

- Usare solo il caricabatterie fornito a corredo del Mio. L'utilizzo di un altro tipo di caricabatterie causerebbe malfunzionamenti e/o pericoli.
- Questo prodotto è destinato ad essere alimentato da un alimentatore ELENCATO contrassegnato con "LPS", "Limited Power Source" e con uscita nominale da + 5 V cc / 2,0 A".
- Usare con l'attrezzatura una batteria corrispondente alle specifiche.

### Informazioni sul caricabatterie

- Non usare il caricabatterie in ambienti con umidità elevata. Non toccare il caricabatterie se si hanno le mani o i piedi bagnati.
- Assicurare una ventilazione adeguata intorno al caricabatterie quando si usa o si mette in funzione il dispositivo, o quando si ricarica la batteria. Non coprire il caricabatterie con carta o altri oggetti che ne riducano la ventilazione. Non usare il caricabatterie mentre si trova all'interno di una custodia per il trasporto.
- Collegare il caricabatterie ad una sorgente di alimentazione adeguata. I requisiti relativi alla tensione sono riportati sulla custodia del prodotto e/o sulla confezione.
- Non usare il caricabatterie se il cavo ha subito danni.
- Non tentare di sottoporre il dispositivo a manutenzione. All'interno non vi sono parti che possano essere sottoposte a manutenzione. Sostituire il dispositivo se è danneggiato o se è stato esposto ad un'umidità eccessiva.

## Informazioni in materia di sicurezza specifiche per la batteria interna

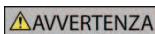

Mio contiene una batteria interna litio-ione. Se maneggiata senza cura la batteria potrebbe incendiarsi o esplodere, rilasciando sostanze chimiche pericolose. Per ridurre il rischio di incendi o ustioni, non smontare, cercare di distruggere o forare la batteria.

Riciclare o smaltire la batteria in modo sicuro e corretto conformemente a quanto previsto dalle leggi e dai regolamenti locali. Non smaltire la batteria gettandola nel fuoco o nell'acqua.



Per caricare la batteria interna di Mio usare unicamente il caricatore per collegamento alla rete elettrica corretto (venduto separatamente) o il caricatore per auto fornito da Mio.

Usare la batteria interna Mio soltanto con l'unità Mio.

Se la temperatura ambiente è inferiore a 0°C (32°F) o superiore a 45°C (113°F) la batteria Mio smetterà di caricarsi.

**Il mancato rispetto di queste avvertenze e di questi messaggi di richiamo dell'attenzione può provocare il decesso, lesioni gravi o danni alle cose. Mio ricusa ogni responsabilità riguardo a un'installazione o a un uso di un apparecchio Mio che provochi o contribuisca a provocare la morte, lesioni o danni alle cose o che violi una legge.**

## Informazioni sulla batteria

- Usare con l'attrezzatura una batteria corrispondente alle specifiche.
- **AVVISO:** questo dispositivo contiene una batteria interna agli ioni di litio non sostituibile. La batteria può scoppiare o esplodere rilasciando sostanze chimiche pericolose. Per ridurre il rischio di incendi o bruciature, non smontare, schiacciare né perforare la batteria e non smaltirla in fuoco o acqua.
- Informazioni importanti (solo per il personale addetto all'assistenza)
  - **Attenzione:** rischio di esplosione se la batteria viene sostituita da una di tipo non corretto. Smaltire le batterie usate secondo le istruzioni.
  - Sostituire solo una batteria di tipo uguale o equivalente raccomandata dal produttore.
  - Riciclare o smaltire adeguatamente la batteria.
  - Usare la batteria solo nell'attrezzatura specificata.

# Indice

---

Informazioni importanti in materia di sicurezza.....	2
Informazioni in materia di sicurezza specifiche per il caricabatterie da collegare alla rete elettrica ...	3
Informazioni sulla ricarica .....	3
Informazioni sul caricabatterie .....	3
Informazioni in materia di sicurezza specifiche per la batteria interna .....	3
Informazioni sulla batteria.....	4
Benvenuti.....	6
Informazioni importanti riguardo l'uso del manuale .....	6
Redazione .....	6
Icane .....	6
Termini .....	6
Montaggio di Mio su un veicolo.....	7
Installazione su parabrezza .....	7
Serie V500.....	7
Serie V700.....	8
Installazione su cruscotto.....	9
Serie V700.....	9
Installazione dell'antenna esterna .....	10
Serie V500.....	10
Serie V700.....	10
Abilitazione al ricevimento di informazioni sul traffico (servizio TMC).....	11
Installazione della scheda TV digitale optional.....	12
Conoscere meglio Mio .....	13
Serie V500 .....	13
Serie V700.....	14
Come accendere Mio?.....	15
Utilizzo dell'interruttore.....	15
Come caricare la batteria?.....	16
Come caricare la batteria in auto? .....	16
Come caricare la batteria mediante un computer? (solo serie V500).....	16
Come caricare la batteria a casa o sul luogo di lavoro? .....	16
Come inserire una scheda di memoria?.....	17
Come si usa il telecomando? .....	18
Installazione delle batterie del telecomando .....	18
Tasti del telecomando.....	18
Altre funzioni .....	20
Come ricevere informazioni aggiornate sul traffico.....	20
Come riprodurre musica o video .....	20
Riferimenti.....	21
Cos'è il GPS? .....	21
Come Mio riceve i segnali GPS? .....	21
Come aver cura di Mio.....	21
Localizzazione dei guasti .....	22
Ulteriori informazioni .....	23
Assistenza online.....	23
Iscrizione al club Mio.....	23
Clausola di esenzione da responsabilità .....	23
Conformità .....	23
Diritti d'autore.....	24

# Benvenuti

---

Vi ringraziamo per aver acquistato questo navigatore Mio. Si prega di leggere questo manuale con attenzione prima di usare Mio per la prima volta. Conservare questo manuale in un luogo sicuro e utilizzarlo come principale fonte di riferimento.

## Informazioni importanti riguardo l'uso del manuale

È importante comprendere i termini e le convenzioni di carattere tipografico utilizzati all'interno del presente manuale.



### Redazione

La seguente formattazione del testo identifica delle informazioni di particolare rilievo:

Convenzione	Tipo di informazione
<b>Grassetto</b>	Componenti o voci visualizzati sullo schermo, compresi pulsanti, intestazioni, nomi dei campi e opzioni.
<i>Corsivo</i>	Indica il nome di una schermata.

### Icone

All'interno del presente manuale sono utilizzate le icone seguenti:

Icona	Descrizione
	Nota
	Consiglio
	Avvertenza

### Termini

I seguenti termini sono utilizzati all'interno del presente manuale per descrivere le azioni dell'utente.

Termine	Descrizione
Premere	Premere e rilasciare velocemente un pulsante.
Premere e mantenere premuto	Premere un pulsante e mantenerlo premuto per 2-3 secondi.
Esercitare una leggera pressione	Esercitare una pressione su una voce visualizzata sullo schermo tattile e rilasciare.
Eserc. e mant. una lieve press.	Esercitare una leggera pressione su una voce visualizzata sullo schermo tattile e mantenerla per 2-3 secondi.
Selezionare	Esercitare una leggera pressione su una voce contenuta in un elenco o su un comando di un menu.

# Montaggio di Mio su un veicolo

## ATTENZIONE:

- Non montare mai Mio in modo da ostruire la visuale del conducente.
- Se il parabrezza è colorato con una leggera mano di anti-riflesso potrebbe essere atermico e influenzare la ricezione del GPS. In questo caso montare Mio dove è disponibile una "zona libera" - di solito proprio sotto lo specchietto retrovisore.
- Per proteggere Mio da sovracorrenti momentanee improvvise collegare il caricatore per auto soltanto dopo aver avviato il motore dell'auto.

## Installazione su parabrezza

### Serie V500

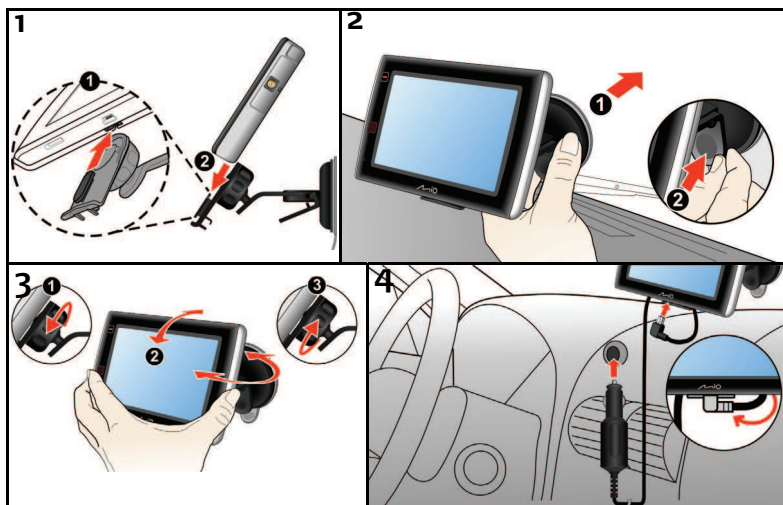

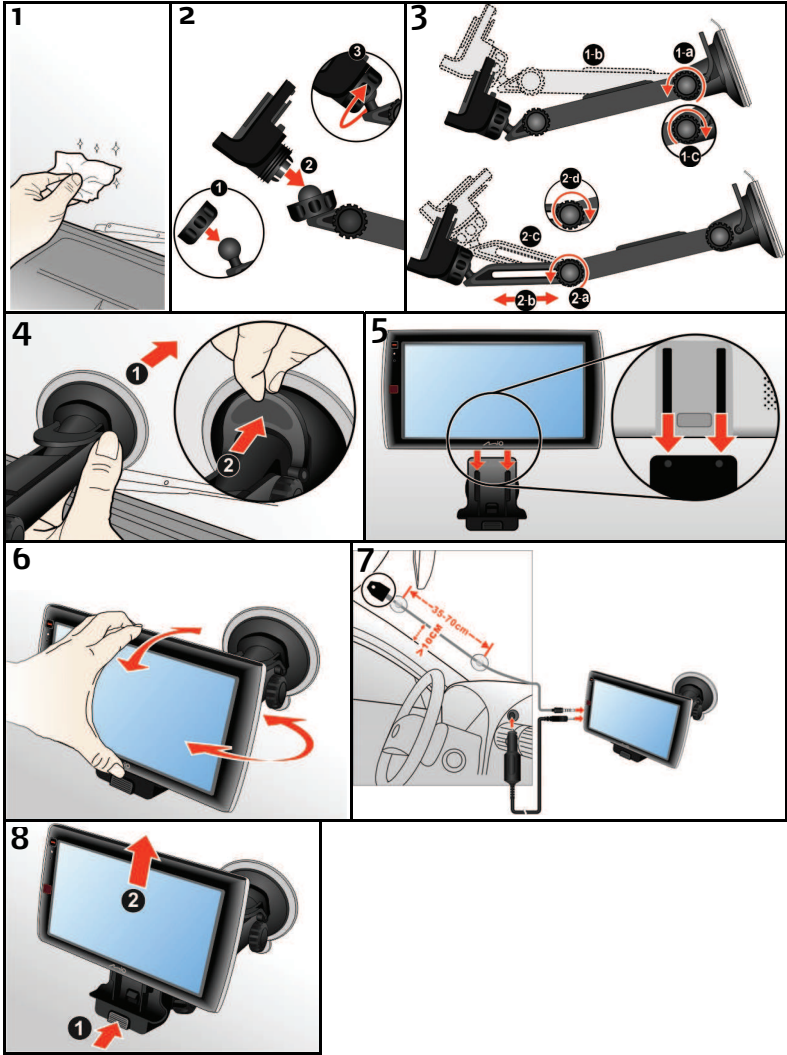



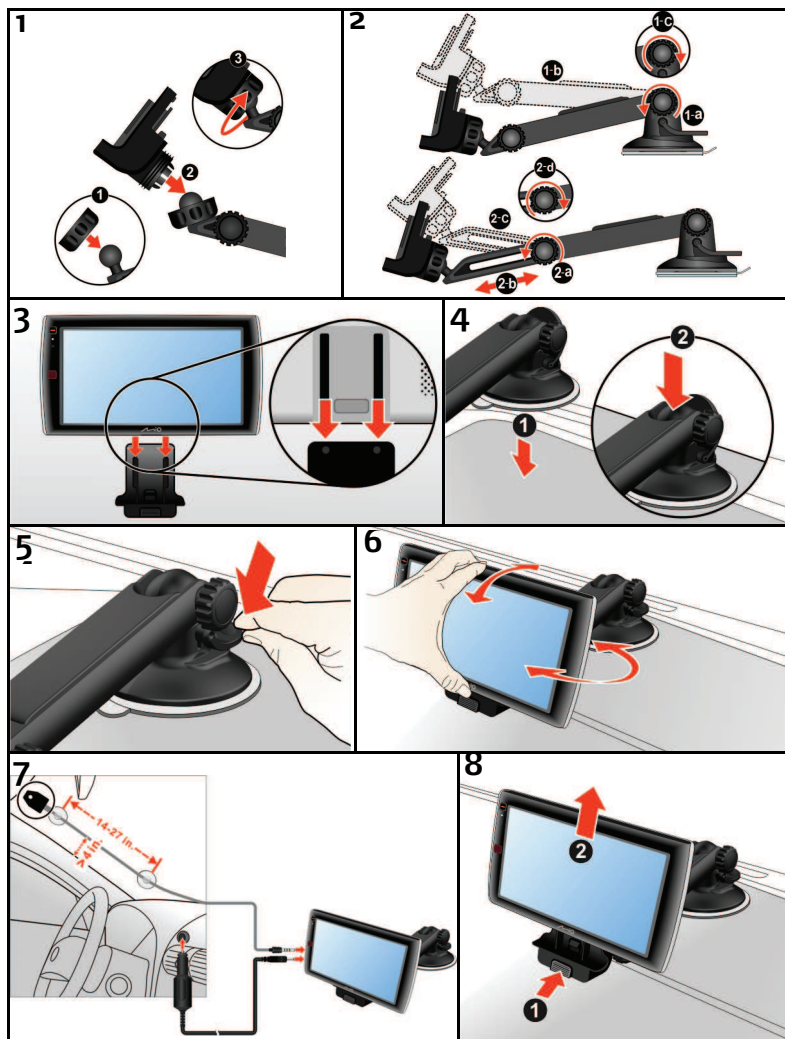

# Installazione su cruscotto

Serie V700



 Se si sposta la ventosa da un veicolo all'altro, la forza adesiva sarà ridotta. Pulire la ventosa con acqua per ripristinare la forza adesiva.

Se si riscontrano difficoltà per installare la ventosa sul cruscotto, si può usare la piastra optional per ovviare l'installazione:



## Installazione dell'antenna esterna

Il navigatore Mio potrebbe essere fornito con un'antenna esterna per una migliore ricezione del segnale.

Collegare l'antenna esterna al connettore per l'antenna esterna del navigatore Mio, poi collegare l'antenna alla parabrezza (come mostrato nella figura).

### Serie V500

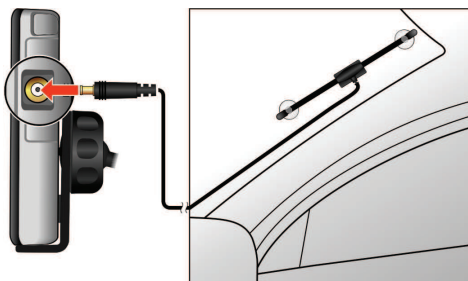

### Serie V700



Se ci si trova in una zona con una mediocre ricezione dei segnali, provare a collocare l'antenna fuori dell'automobile.

## Abilitazione al ricevimento di informazioni sul traffico (servizio TMC)

La funzione di ricezione di informazioni sul traffico è disponibile solo su alcuni modelli e in determinati paesi.

Per informazioni circa l'utilizzo delle informazioni sul traffico con il proprio apparecchio Mio, si veda il *Manuale utente relativo al software*.

\* Può essere necessario un abbonamento. Per ulteriori informazioni si veda [www.mio.com](http://www.mio.com).

# Installazione della scheda TV digitale optional

---

1. Aprire il coperchio dell'alloggio scheda TV come mostrato di seguito.

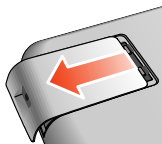

2. Inserire la scheda TV digitale nell'alloggio (1), poi premere per bloccare la scheda in posizione (2).

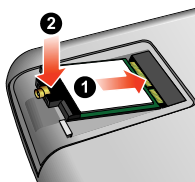

Se si deve rimuovere la scheda TV digitale, premere i fermagli (1) per sbloccare la scheda e poi rimuoverla (2).

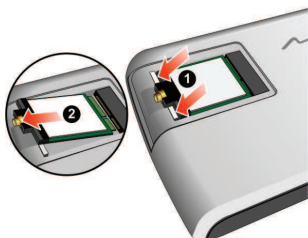

3. Rimettere a posto il coperchio dell'alloggio.

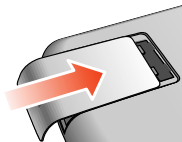

# Conoscere meglio Mio

## Serie V500



<b>1</b>	Interruttore d'alimentazione	<b>7</b>	Connettore per caricatore per automobile, cavo USB, caricatore (venduto separatamente) e kit TMC (potrebbe essere venduto separatamente)
<b>2</b>	Antenna	<b>8</b>	Alloggio per scheda memoria MicroSD
<b>3</b>	Alloggio per scheda TV digitale (potrebbe essere venduto separatamente)	<b>9</b>	Microfono
<b>4</b>	Fessura alloggiamento	<b>10</b>	Sensore telecomando
<b>5</b>	Altoparlante	<b>11</b>	Touch screen
<b>6</b>	Connettore per antenna esterna	<b>12</b>	Tasto Menu principale

## Serie V700

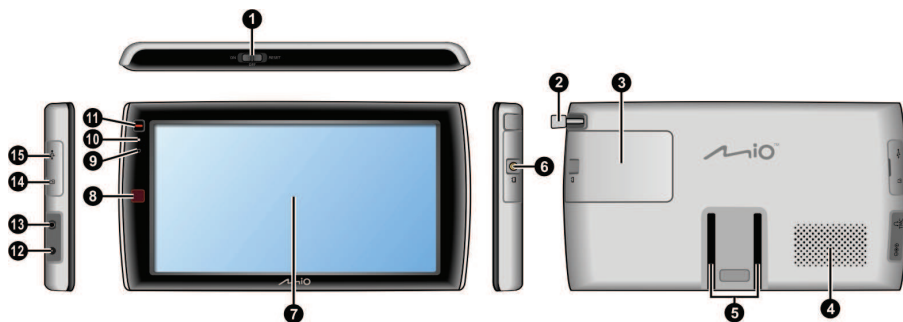

<b>1</b>	Interruttore d'alimentazione	<b>9</b>	Microfono
<b>2</b>	Antenna	<b>10</b>	Indicatore batteria
<b>3</b>	Alloggio per scheda TV digitale (potrebbe essere venduto separatamente)	<b>11</b>	Tasto Menu principale
<b>4</b>	Altoparlante	<b>12</b>	Connettore per caricatore per automobile e caricatore standard (venduto separatamente)
<b>5</b>	Fessura alloggiamento	<b>13</b>	Connettore per cuffie e kit TMC accessorio (potrebbe essere venduto separatamente)
<b>6</b>	Connettore per antenna esterna	<b>14</b>	Alloggio per scheda memoria MicroSD (coperchio sulla parte inferiore)
<b>7</b>	Touch screen	<b>15</b>	Connettore per cavo USB (coperchio sulla parte inferiore)
<b>8</b>	Sensore telecomando		

# Come accendere Mio?

---

## Utilizzo dell'interruttore

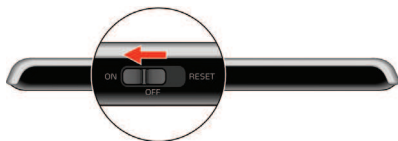

Per accendere Mio spingere l'interruttore in posizione **ON (acceso)**.

- Per spegnere Mio spingere l'interruttore in posizione **OFF (spento)**, poi esercitare una leggera pressione su **Sospendi**. Mio entrerà in uno stato di interruzione di attività. All'accensione successiva Mio tornerà all'ultima schermata visualizzata.

Per azzerare Mio spingere l'interruttore in posizione **RESET (azzera)**. Quando Mio si è spento spingere l'interruttore in posizione **ON (acceso)**

Per bloccare lo schermo spingere l'interruttore in posizione **OFF (spento)** poi esercitare una leggera pressione su **Blocca**.

- Per sbloccare lo schermo spingere l'interruttore in posizione **ON (acceso)**, poi esercitare una leggera pressione su **Sblocca**.

# Come caricare la batteria?

Mio è dotato di una batteria interna che, se completamente carica, dovrebbe fornire alimentazione per un periodo massimo di 2 ore. Per caricarsi completamente la batteria può impiegare fino a 4 ore.

 Quando si utilizza Mio per la prima volta la batteria potrebbe non essere completamente carica.

**ATTENZIONE:** Per ottenere prestazioni ottimali dalla batteria si noti quanto segue:

- Non caricare la batteria in presenza di alte temperature (per es. alla luce diretta del sole).
- Non è necessario scaricare completamente la batteria prima di caricarla.
- Se si lascia Mio inutilizzato per lunghi periodi di tempo, spingere l'interruttore sulla posizione di RESET (azzerà) per risparmiare la carica della batteria interna.
- La mancata osservanza delle istruzioni sull'uso delle batterie può provocare danni al navigatore Mio e alla batteria, può anche provocare lesioni alle persone e danni alle proprietà ed annulla la garanzia.

La spia indicatrice dello stato della batteria di Mio indica il livello di carica della batteria interna:

- **Verde** - batteria completamente carica
- **Arancione** - batteria in fase di caricamento

## Come caricare la batteria in auto?

Caricamento del navigatore Mio in un veicolo:

Serie V500: Collegare una estremità del caricatore per automobile alla porta  sulla parte inferiore del navigatore Mio e l'altra estremità all'accendisigari del veicolo.

Serie V700: Collegare una estremità del caricatore per automobile alla porta  sul lato sinistro del navigatore Mio e l'altra estremità all'accendisigari del veicolo.

## Come caricare la batteria mediante un computer? (solo serie V500)

 Per risultati di caricamento ottimali, accertarsi che Mio sia spento mentre è collegato al computer.

1. Accendere il computer.
2. Inserire l'estremità grande del cavo USB direttamente in una porta USB del computer (non in un hub USB) e inserire l'estremità piccola in corrispondenza del simbolo  posto sul fondo di Mio.

**ATTENZIONE:** quando Mio è acceso e collegato a un computer, viene riconosciuto come se fosse un dispositivo esterno di memorizzazione di massa. **NON** cancellare file che erano stati precedentemente installati su Mio. La cancellazione dei file può provocare un blocco di sistema a Mio.

## Come caricare la batteria a casa o sul luogo di lavoro?

Per caricare la batteria è possibile utilizzare un caricatore opzionale per uso domestico.

Caricamento del navigatore Mio usando una presa di corrente:

Serie V500: Collegare una estremità del cavo alla porta  sulla parte inferiore del navigatore Mio e l'altra estremità ad una presa di corrente.

Serie V700: Collegare una estremità del cavo alla porta  sul lato sinistro del navigatore Mio e l'altra estremità ad una presa di corrente.

 Il caricatore per uso domestico non viene fornito con tutti i modelli e può essere acquistato separatamente (per ulteriori informazioni si veda [www.mio.com](http://www.mio.com)).



# Come inserire una scheda di memoria?

**ATTENZIONE:** Non esercitare pressioni sul centro della scheda di memoria.



Tenere per le estremità la scheda MicroSD e inserirla delicatamente nella fessura come mostrato negli schemi sopra riportati.

- Per asportare una scheda, spingere delicatamente l'estremità superiore della scheda verso l'interno in modo da sganciarla, poi tirarla fuori dalla fessura.

 La tecnologia Mio non garantisce la compatibilità del prodotto con le schede d'archiviazione di tutti i produttori.

# Come si usa il telecomando?

## Installazione delle batterie del telecomando

1. Rimuovere la pellicola protettiva dal telecomando.
2. Inserire un ferretto, come un fermaglio raddrizzato, nel foro d'espulsione e premere con fermezza (❶) ed estrarre il supporto della batteria (❷).

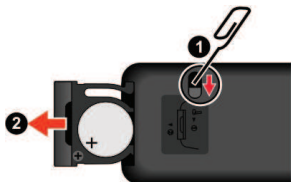

3. Mettere la batteria nel supporto. Assicurarsi che il polo positivo + sia rivolto verso l'alto.
4. Inserire il supporto della batteria nell'alloggio ed assicurarsi che scatti in posizione.

### ATTENZIONE:

- Non scaldare, aprire, perforare, manomettere o smaltire le batterie nel fuoco.
- Usare solo il tipo corretto di batterie.
- Quando le batterie non sono usate per periodi prolungati (più di un mese), rimuoverle per prevenire i danni provocati dalla corrosione delle batterie.
- Nel caso le batterie perdano, pulire il fluido ed installare delle batterie nuove.
- Consultare le direttive locali o nazionali per lo smaltimento appropriato delle batterie.

## Tasti del telecomando

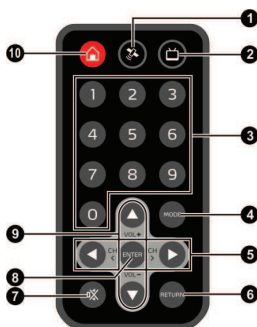

	Nome	Descrizione
❶	Tasto GPS	Permette di tornare alla schermata <i>Map (Mappa)</i> del programma di navigazione. (La funzione TV sarà disattivata quando è attivato il programma.)
❷	Tasto TV	Permette di attivare la funzione TV.
❸	Tastierino numerico	Premere per inserire un numero di canale.
❹	Modalità	Permette di cambiare la visualizzazione tra schermo intero e 4:3.

	<b>Nome</b>	<b>Descrizione</b>
5	◀/▶	Permette di passare al canale precedente o successivo.
6	Ritorna	Permette di tornare al canale precedente.
7	Tasto Mute	Permette di disattivare e riattivare il sonoro.
8	ENTER	Premere questo tasto per confermare la scelta del numero del canale.
9	▲/▼	Permette di regolare il volume.
10	Menu principale	Permette di tornare al menu principale.

# Altre funzioni

---

## Come ricevere informazioni aggiornate sul traffico

La funzione di ricezione di informazioni sul traffico è disponibile solo su alcuni modelli e in determinati paesi.

È possibile ricevere su Mio informazioni aggiornate sul traffico mediante il servizio TMC (acronimo di Traffic Message Channel). In alcuni paesi per ottenere il servizio TMC può essere necessario stipulare un abbonamento. Per ulteriori informazioni si veda [www.mio.com](http://www.mio.com). A seconda del modello di Mio di cui si dispone può essere necessario procurarsi un kit di accessori TMC (può essere venduto separatamente).

- Per ulteriori informazioni riguardo a come ottenere aggiornamenti sul traffico fare riferimento al *Manuale utente relativo al software*.

## Come riprodurre musica o video

La riproduzione multimediale è disponibile solo su alcuni modelli e solo in determinati paesi.

Facendo ricorso alla funzione Media è possibile riprodurre file musicali o filmati scaricati su Mio o dalla scheda MicroSD.

**AVVERTENZA:** Le funzioni TV e lettore video NON DEVONO essere usate mentre si è alla guida. L'uso di queste funzioni può provocare incidenti. Mio RICUSA qualsiasi forma di responsabilità in relazione a ciò.

- Per ulteriori informazioni riguardo alla riproduzione di musica e filmati fare riferimento al *Manuale utente relativo al software*.

## Come ricevere audio attraverso gli altoparlanti dell'auto

La trasmissione FM e di MP3 è disponibile solo su alcuni modelli e in determinati paesi.

Mio può essere impostato in modo da trasmettere audio da una particolare frequenza FM che si può ricevere attraverso la radio della propria auto. Ciò significa che l'utente può udire la guida vocale relativa alle mappe, file mp3 e l'audio di file video in modo chiaro e ad alto volume attraverso gli altoparlanti del veicolo.

**AVVERTENZA:** I prodotti dotati di trasmettitori FM possono essere fatti funzionare nei seguenti paesi:

AT	BE	BG	CH	CZ	DE	DK	EE
ES	FI	GB	HU	IE	IS	IT	LI
LT	LU	LV	MT	NL	NO	PL	PT
RO	SE	SI	SK				

L'uso di trasmettitori FM non è consentito dalle leggi in vigore in Cipro, in Francia e in Grecia. In questi territori si prega di spegnere i trasmettitori FM.

- Per ulteriori informazioni riguardo alle trasmissioni fare riferimento al *Manuale utente relativo al software*.

# Riferimenti

---

## Cos'è il GPS?

Il sistema GPS (acronimo di Global Positioning System) è disponibile in qualsiasi momento, gratuitamente ed è preciso entro un raggio di 5m (o 15 piedi). La navigazione GPS è resa possibile da una rete di satelliti in orbita attorno alla Terra a circa 20.200 km (pari a 12.552 miglia). Ciascun satellite trasmette una serie di segnali utilizzati da ricevitori GPS come Mio per stabilire una posizione precisa. Anche se un ricevitore GPS è in grado di rilevare segnali provenienti contemporaneamente da un numero di satelliti pari a un massimo di 12, ai sistemi di navigazione per autoveicoli sono necessari solo quattro segnali per stabilire una posizione o "fix del GPS" (latitudine e longitudine).

## Come Mio riceve i segnali GPS?

Mio riceve i segnali GPS mediante l'antenna GPS interna. Per garantire una forza di segnale GPS ottimale, fare in modo che Mio sia in un ambiente esterno o su un veicolo in ambiente esterno e abbia una visione del cielo priva di ostacoli. Di norma la ricezione dei segnali GPS non è influenzata dalle condizioni atmosferiche, tuttavia pioggia o nevicata molto intense possono avere effetti negativi sulla ricezione.



## Come aver cura di Mio

Aver cura di Mio garantirà un funzionamento privo di problematiche e ridurrà i rischi di danni all'apparecchio:

- Evitare l'esposizione di Mio a un'umidità eccessiva e a temperature estreme.
- Evitare di esporre Mio alla luce diretta del sole o a una luce ultravioletta forte per periodi di tempo prolungati.
- Non porre nulla sulla sommità di Mio e non far cadere oggetti su Mio.
- Non far cadere Mio e non fargli subire forti urti.
- Non esporre Mio a sbalzi di temperatura improvvisi e forti. Ciò potrebbe provocare il formarsi di condensa all'interno dell'unità che potrebbe danneggiare Mio. Nel caso in cui si formi della condensa lasciare che Mio asciughi completamente prima di usarlo di nuovo.
- La superficie dello schermo si graffia facilmente. Evitare di toccarla con oggetti acuminati. Per contribuire a proteggere lo schermo da graffi di lieve entità è possibile fare ricorso a protezioni per gli schermi di uso generico e non adesive progettate specificamente per utilizzo su dispositivi portatili dotati di pannelli LCD.
- Non pulire mai Mio quando è acceso. Per pulire lo schermo e l'esterno di Mio utilizzare un panno morbido, che non lasci pelucchi.
- Non utilizzare panni di materiale cartaceo per pulire lo schermo.
- Non cercare mai di smontare, riparare o apportare qualsivoglia modifica a Mio. Smontare, alterare o qualsiasi tentativo di riparazione possono provocare danni a Mio e persino lesioni alla persona o danni alle cose e renderanno nulla qualsiasi garanzia.
- Non conservare o trasportare liquidi o gas infiammabili o materiali esplosivi nello stesso ambiente in cui sono conservati o trasportati Mio, suoi componenti o accessori.

## Localizzazione dei guasti

Se si incontra un problema irrisolvibile, contattare un centro di manutenzione autorizzato per ottenere assistenza.

Problemi	Soluzioni
Utilizzando l'alimentazione a batteria l'apparecchio non si accende.	La carica della batteria rimasta potrebbe essere troppo bassa per far funzionare Mio. Caricare la batteria utilizzando il caricatore per auto, il caricatore per collegamento alla rete elettrica (venduto separatamente) o il cavo USB, poi provare di nuovo.
Lo schermo risponde lentamente.	La carica della batteria rimasta potrebbe essere troppo bassa per far funzionare Mio. Se il problema persiste, azzerare Mio.
Lo schermo si blocca	Azzerare Mio.
Lo schermo è di difficile lettura.	Aumentare la luminosità dello schermo.
Non si riesce a stabilire una connessione con un computer.	Prima di cercare di stabilire una connessione accertarsi che sia Mio sia il computer siano accesi.  Accertarsi che il cavo sia saldamente inserito nella porta USB del computer e nel navigatore Mio. Collegare il cavo USB direttamente al computer, non a un hub USB.  Azzerare Mio prima di collegare il cavo USB. Disconnettere sempre Mio prima di riavviare il computer.

# Ulteriori informazioni

---

## Assistenza online

Per ottenere assistenza sui prodotti Mio 24/7, visitare il nostro sito web dedicato all'assistenza tecnica all'indirizzo: [www.mio.com](http://www.mio.com)

## Iscrizione al club Mio

Se si possiede un prodotto difettoso o si desidera parlare con il personale del reparto assistenza tecnica, iscrivere il proprio apparecchio al club Mio in modo da ottenere i numeri telefonici del servizio di assistenza tecnica attivo nella propria zona.

## Clausola di esenzione da responsabilità

Mio adotta una politica di sviluppo continuo. Mio si riserva il diritto di apportare modifiche e miglioramenti a tutti i prodotti descritti nel presente documento senza preavviso. Mio non garantisce che questo documento sia privo di errori. Le schermate e altre presentazioni illustrate in questo manuale possono essere diverse dalle schermate e dalle presentazioni effettivamente generate dal prodotto reale. Tutte queste differenze sono di lieve entità e il prodotto reale fornirà la funzionalità descritta, in tutti i suoi aspetti sostanziali, come indicato nel presente manuale utente.

## Conformità

---



**AVVERTENZA** Questo prodotto, la sua confezione e i suoi componenti contengono delle sostanze chimiche. Nello stato della California si è a conoscenza del fatto che dette sostanze possono provocare cancro, difetti congeniti o danni all'apparato riproduttivo. Il presente Avviso viene fornito conformemente alla Proposition 65 della California.



A fini di identificazione normativa:

- Al Serie Moov V500 è stato assegnato il numero di modello N248.
- Al Serie Moov V700 è stato assegnato il numero di modello N236.

Il produttore non è responsabile per qualsiasi forma di interferenza radio o televisiva provocata da alterazioni non autorizzate di questo apparecchio. Dette alterazioni potrebbero rendere nulla l'autorizzazione concessa all'utente di azionare l'apparecchio.

**Delle etichette di marcatura posizionate sull'involucro esterno di Mio indicano le norme a cui l'apparecchio è conforme. Si prega di controllare quali etichette di marcatura sono presenti sul proprio Mio e di far riferimento alle dichiarazioni corrispondenti riportate in questo capitolo. Alcune norme si applicano soltanto a modelli particolari.**



I prodotti con marcatura CE sono conformi con la Direttiva riguardante le apparecchiature radio e le apparecchiature terminali di telecomunicazione (R&TTE) (1999/5/EC), alla Direttiva sulla compatibilità elettromagnetica (2004/108/EC) e alla Direttiva sulla bassa tensione (2006/95/EC) - adottate dalla Commissione della Comunità europea. La conformità con queste direttive implica la conformità con le seguenti norme europee:

**EN 301 489-1:** Compatibilità elettromagnetica e questioni relative allo spettro delle radiofrequenze (ERM), norma sulla compatibilità elettromagnetica (EMC) per apparecchiature e servizi radio parte 1: Requisiti tecnici comuni.

**EN 301 489-9: (Bluetooth e trasmettitori FM):** Compatibilità elettromagnetica e questioni relative allo spettro delle radiofrequenze (ERM), norma sulla compatibilità elettromagnetica (EMC) per apparecchiature e servizi radio parte 9: Condizioni specifiche per microfoni senza filo e simili apparecchiature di collegamento audio a radiofrequenza (RF); apparati audio senza filo e auricolari di monitoraggio.

**EN 301 489-17:** Compatibilità elettromagnetica e questioni relative allo spettro delle radiofrequenze (ERM), norma sulla compatibilità elettromagnetica (EMC) per apparecchiature e servizi radio parte 17: Condizioni specifiche per sistemi di trasmissione a banda larga nella banda da 2,4 GHz e apparecchiature per LAN ad alte prestazioni nella banda da 5 GHz.

**EN 300 328 (Bluetooth):** Compatibilità elettromagnetica e questioni relative allo spettro delle radiofrequenze (ERM); sistemi di trasmissione a banda larga; apparecchiature di trasmissione dati che operano nella banda da 2,4 GHz ISM e che utilizzano tecniche di modulazione di ampio spettro; norma europea armonizzata relativa ai requisiti essenziali dell'art. 3.2 della direttiva R&TTE

**EN 301 357-2 (trasmettitori FM):** Compatibilità elettromagnetica e questioni relative allo spettro delle radiofrequenze (ERM); dispositivi audio senza fili che operano nella banda compresa tra 25 MHz to 2000 MHz; parte 2: norma europea armonizzata relativa ai requisiti essenziali dell'art. 3.2 della direttiva R&TTE.

**EN55013:** Ricevitori radiofonici e televisivi e dagli apparecchi associati. Caratteristiche dei radiodisturbi. Limiti e metodi di misura.

**EN55020:** Ricevitori radiofonici e televisivi e dagli apparecchi associati. Caratteristiche dell'immunità. Limiti e metodi di misura.

**EN 55022:** Caratteristiche di radiodisturbo

**EN 55024:** Caratteristiche di immunità



**EN 50332:** L'ascolto prolungato della musica ad alto volume può provocare lesioni all'udito.

**EN 61000-3-2:** Limiti per le emissioni di corrente armonica

**EN 61000-3-3:** Limitazione delle fluttuazioni di tensione e del flicker in sistemi di alimentazione in bassa tensione

**IEC 60950-1:2001:** Sicurezza del prodotto

Il produttore non può essere ritenuto responsabile delle modifiche apportate dall'Utente e delle loro conseguenze che possono produrre alterazioni alla conformità del prodotto con la marcatura CE.

#### **Dichiarazione di conformità**

Con il presente Mio Technology dichiara che i propri prodotti N236/N248 sono conformi con i requisiti essenziali e altre disposizioni pertinenti della Direttiva 1999/5/EC.

L'uso di trasmettitori FM non è consentito dalle leggi in vigore in Cipro, in Francia e in Grecia. Disattivare la funzione in queste zone (solo per modelli con funzione di trasmettitore FM).

Questa attrezzatura può essere fatta funzionare in:

AT	BE	BG	CH	CZ	DE	DK	EE
ES	FI	GB	HU	IE	IS	IT	LI
LT	LU	LV	MT	NL	NO	PL	PT
RO	SE	SI	SK				

Il software si basa parzialmente sul lavoro di Independent JPEG Group.

L'applicazione software utilizza versioni modificate delle librerie Minimal XML, Flickr e Python. Le librerie e il loro utilizzo sono coperti dalla GNU Lesser General Public License ([www.gnu.org/licenses/lgpl.html](http://www.gnu.org/licenses/lgpl.html)). Il codice sorgente modificato è disponibile sui seguenti URL:

- per la libreria Minimal XML: <http://download.mio.com/opensource/gnu/mxml.zip>
- per la libreria di Flickr: <http://download.mio.com/opensource/gnu/FlickrNet.zip>
- per la libreria di Python: <http://download.mio.com/opensource/gnu/python25.zip>

## **Diritti d'autore**

© 2009 MiTAC International Corporation. Mio è un marchio registrato o un marchio di MiTAC International Corporation e viene utilizzato da Mio Technology Limited su licenza. Tutti i diritti riservati.

Il software contiene informazioni riservate di MiTAC International Corporation, viene fornito con un contratto di licenza che contiene limitazioni relativamente al loro uso e alla loro rivelazione ed è protetto dalle leggi sui diritti d'autore. La reingegnerizzazione del software è vietata.

Nessuna parte del presente documento può essere riprodotta, archiviata in un sistema di recupero dati o trasmessa in qualsiasi forma e con qualsiasi mezzo, elettronico, meccanico, tramite fotocopia, registrazione o altrimenti, senza previo consenso scritto di Mio.

Back-On-Track, Drive-Away, Slide Touch, MioMore Desktop, Mio Spirit, Navman Spirit e Turn-by-Turn sono marchi registrati o marchi di MiTAC International Corporation e sono utilizzati da Mio Technology Limited su licenza. Tutti i diritti riservati.

Microsoft, Windows, Windows Vista, e Internet Explorer sono marchi registrati o marchi di Microsoft Corporation negli Stati Uniti e/o in altri paesi. Tutti i diritti riservati.

© 2008 Microsoft Corporation. Tutti i diritti riservati. Microsoft, MSN e il logo MSN logo sono marchi del gruppo Microsoft.

MicroSD e il logo MicroSD sono marchi di SD Card Association.

Il wordmark e il logo Bluetooth sono di proprietà di Bluetooth SIG, Inc. e l'uso di detti marchi viene fatto da Mio Technology Limited su licenza del proprietario.

Identificatori di posizione © 2005 International Air Transport Association.

Dati relativi ai Punti di interesse © 2007 InfoUSA.

Tutti gli altri marchi e registrazioni sono proprietà dei rispettivi proprietari.

Revisione: R02  
(8/2009)









**Serie Moov V**

**Manuale utente navigatore Mio  
Spirit**

# Informazioni importanti in materia di sicurezza

## LEGGERE ATTENTAMENTE PRIMA DI INSTALLARE IL PRODOTTO SUL VEICOLO

	Questo è il simbolo dell'allarme di sicurezza personale. È utilizzato per avvisare l'utente dell'esistenza di possibili rischi di lesioni personali. Obbedire a tutti i messaggi inerenti alla sicurezza che seguono questo simbolo per evitare possibili lesioni o la morte.
	AVVERTENZA indica una situazione potenzialmente pericolosa la quale, se non evitata, potrebbe comportare il decesso o lesioni gravi.
	ATTENZIONE indica una situazione potenzialmente pericolosa la quale, se non evitata, potrebbe comportare lesioni di lieve o moderata entità.
	Il messaggio ATTENZIONE non preceduto dal simbolo di allarme sicurezza indica una situazione potenzialmente rischiosa che, se non evitata, potrebbe risultare in danni alle cose.

### AVVERTENZA

Togliere la dotazione originale, aggiungere accessori o alterare il veicolo potrebbe incidere sulla sicurezza del veicolo o renderne l'utilizzo illegale per alcune giurisdizioni.

Seguire tutte le istruzioni relative al prodotto e tutte le istruzioni fornite nel manuale della casa automobilistica produttrice del veicolo inerenti agli accessori o alle modifiche possibili.

Informarsi sulle leggi del proprio paese e/o stato in materia di circolazione di veicoli addizionati di accessori o sottoposti a modifiche.

È esclusiva responsabilità dell'utente installare, fissare e utilizzare Mio in modo da non provocare incidenti, lesioni alle persone o danni alle cose. Osservare sempre delle pratiche di guida sicure.

Non montare Mio e non collegare l'antenna in un modo che possa interferire con una circolazione sicura del veicolo, l'apertura degli air bag o il funzionamento di altri dispositivi di sicurezza.

Non programmare Mio mentre si è alla guida.

Prima di utilizzare Mio per la prima volta, assumere familiarità con il dispositivo e il suo funzionamento.

Sulle strade principali, la distanza di un'uscita calcolata da Mio può essere maggiore rispetto a quella indicata sui segnali stradali. I segnali stradali indicano la distanza dall'inizio di un'uscita, mentre Mio indica la distanza rispetto all'incrocio successivo, vale a dire la fine della rampa o della strada di uscita. Per prepararsi ad uscire da una strada, basarsi sempre sulle informazioni relative alle distanze riportate dai segnali stradali.

L'uso delle informazioni inerenti alla sicurezza o al posizionamento di rilevatori di velocità può essere soggetto alle norme locali in vigore nel paese di utilizzo. L'utente ha la responsabilità di controllare di aver il diritto di usare le informazioni nel proprio paese o in quello in cui saranno utilizzate.

I prodotti dotati di trasmettitori FM possono essere fatti funzionare nei seguenti paesi: Austria, Belgio, Danimarca, Finlandia, Germania, Irlanda, Liechtenstein, Lussemburgo, Principato di Monaco, Paesi Bassi, Norvegia, Portogallo, Spagna, Svezia, Svizzera, Gran Bretagna. L'uso di trasmettitori FM non è consentito dalle leggi in vigore in Italia, Francia, ad Andorra, a San Marino e nella Città del Vaticano. In questi territori si prega di spegnere i trasmettitori FM.

Le funzioni TV, riproduzione video e ingresso AV NON DEVONO essere utilizzate quando si è alla guida. L'utilizzo di queste funzioni può provocare incidenti. Si pregano gli utenti di rispettare a questa avvertenza. Mio RICUSA qualsiasi forma di responsabilità in relazione a ciò.

### ATTENZIONE

Non maneggiare Mio se è caldo. Lasciar raffreddare il prodotto lontano dalla luce diretta del sole.

Un ascolto prolungato attraverso cuffie o auricolari dell'audio trasmesso da Mio al massimo del volume può provocare danni all'udito.

### ATTENZIONE

Non esporre Mio alla luce diretta del sole all'interno di un veicolo incustodito per periodi di tempo prolungati. Il surriscaldamento potrebbe danneggiare l'unità.

**Per non incoraggiare i ladri, non lasciare Mio, la sua staffa di sostegno o i suoi cavi di montaggio in vista all'interno di un veicolo incustodito.**

## **Avvertenze per gli automobilisti negli Stati Uniti**

In stati come l'Arizona, la California e il Minnesota le leggi statali possono proibire agli automobilisti di montare degli oggetti sul parabrezza perché ciò potrebbe distrarli mentre sono alla guida. Accertarsi di essere al corrente e di rispettare le leggi statali più recenti. Un'opzione di montaggio alternativa può essere indicata nella confezione del prodotto; oppure consultare le ulteriori alternative di montaggio indicate sul sito web [www.mio.com](http://www.mio.com). Mio non si assume nessuna responsabilità per multe, penali o danni in cui l'utente può incorrere per non aver rispettato questo avviso.

**Il mancato rispetto di queste avvertenze e di questi messaggi di richiamo dell'attenzione può provocare il decesso, lesioni gravi o danni alle cose. Mio ricusa ogni responsabilità riguardo a un'installazione o a un uso di un apparecchio Mio che provochi o contribuisca a provocare la morte, lesioni o danni alle cose o che violi una legge.**

# Indice

---

Informazioni importanti in materia di sicurezza.....	2
Benvenuti.....	6
Come usare lo schermo tattile.....	7
Come iniziare.....	8
<i>Menu principale</i> .....	9
Come andare da A a B.....	11
Cosa accade se non si effettua una svolta.....	11
Utilizzo della schermata Tastiera.....	11
Come impostare le preferenze riguardo alla tastiera.....	12
Come funziona il sistema di inserimento rapido di testo (abc, def...).....	12
Pianificazione del primo viaggio.....	13
Come impostare le preferenze riguardo all'itinerario.....	15
Come effettuare la ricerca di un punto di interesse (PDI).....	17
Come visualizzare l'itinerario prescelto.....	19
Come usare la funzione Esplora.....	20
Come trovare un PDI usando il cluster dei PDI.....	20
Come trovare un PDI sull'itinerario prescelto.....	21
Come impostare le preferenze riguardo ai PDI.....	22
Come visualizzare in anteprima un itinerario.....	23
Come visualizzare le statistiche relative ai percorsi.....	24
Come effettuare la navigazione verso un Luoghi recenti.....	25
Come trovare i PDI più vicini.....	27
I miei luoghi.....	28
Come salvare un luogo tra I miei luoghi o in Casa.....	28
Come navigare dirigendosi verso un luogo salvato in memoria.....	29
Come navigare dirigendosi verso Casa Mia.....	29
Come modificare il nome di un luogo all'interno di I miei luoghi.....	30
Come cancellare un luogo memorizzato.....	30
Come navigare verso una destinazione <b>NavPix™</b> .....	30
Come navigare verso una destinazione <b>NavPix™</b> contenuta in un album.....	31
Come visualizzare un'immagine <b>NavPix™</b> a schermo intero.....	32
Come salvare tra i Preferiti un'immagine <b>NavPix™</b> .....	33
Come aggiungere a o modificare il titolo di un'immagine <b>NavPix™</b> .....	33
Come cancellare un'immagine <b>NavPix™</b> da un Album.....	33
Come salvare in memoria un luogo o un itinerario mediante la funzione "Cattura".....	34
Come salvare le coordinate GPS di un luogo prescelto mediante la funzione "Cattura".....	34
Come salvare in memoria un luogo mediante un messaggio vocale usando la funzione "Cattura".....	34
Come memorizzare un itinerario mediante la funzione "Cattura".....	35
Come navigare dirigendosi verso un luogo salvato in memoria con la funzione "Cattura".....	35
Come visualizzare un itinerario salvato in memoria mediante la funzione "Cattura".....	36
Come condividere un itinerario salvato in memoria mediante la funzione "Cattura".....	36
Come creare un itinerario con molteplici soste.....	37
Come cancellare una tappa intermedia dall'itinerario.....	39
Come variare l'ordine delle tappe.....	39
Come modificare il titolo di un viaggio pianificato.....	40
Come ignorare una tappa intermedia durante un viaggio che prevede molteplici soste.....	40
Che cos'è Travel Book?.....	41
Come faccio per trovare un POI di una città che sto visitando usando Travel Book?.....	41
Come faccio per aggiungere/rimuovere le guide delle città dal navigatore Mio?.....	42

Come faccio per guardare la TV digitale? .....	43
Guadare i programmi TV .....	43
Modifica delle impostazioni TV .....	44
Come riprodurre file multimediali .....	45
Riproduzione di file audio .....	45
Come ascoltare un file musicale con Mio .....	45
Eseguire i file video .....	46
Come faccio per vedere i file video sul navigatore Mio? .....	46
Come faccio per vedere i file video a schermo intero? .....	47
Come ricevere audio attraverso gli altoparlanti dell'auto .....	49
Come impostare il canale di uscita audio di Mio attraverso la radio FM dell'auto .....	49
Come ricevere informazioni aggiornate sul traffico mediante il servizio TMC .....	50
Come sapere quando ha luogo un evento inerente al traffico .....	51
Schermata Panoramica sul traffico .....	51
Come visualizzare l'elenco di tutti gli eventi prodottisi sul percorso dell'utente .....	52
Come visualizzare informazioni dettagliate sul traffico .....	52
Come sapere se è consigliata una deviazione .....	54
Come evitare un evento prodottosi sull'itinerario prescelto .....	54
Come annullare una deviazione per evitare un evento prodottosi sull'itinerario prescelto .....	54
Messaggi sul traffico .....	54
Preferenze in materia di informazioni sul traffico .....	55
Servizio TMC .....	55
Comunicazione del manifestarsi di episodi attinenti al traffico .....	56
Selezione del tipo di classificazione degli eventi .....	56
Modalità "A piedi" .....	57
Come impostare la modalità di navigazione su "A piedi" .....	57
Funzioni personalizzabili .....	58
Volume .....	58
Opzioni sicurezza .....	58
Opzioni del percorso .....	59
Visualizzazione mappa .....	60
Luminosità dello schermo .....	61
Lingua .....	61
Voce .....	62
Gestione consumi .....	62
Unità di misura .....	62
Audio-tattile .....	63
Scorri dell'elenco .....	63
Uscita audio .....	64
Cancellazione delle informazioni salvate .....	64
Ripristino del GPS .....	64
Ripristino delle impostazioni di fabbrica predefinite .....	65
Versione demo per negozio .....	65
Salvaschermo .....	65
Info .....	66
Categorie di punti di interesse .....	67
Informazioni sul traffico e altri eventi TMC .....	70
Appendici .....	71
Ulteriori informazioni .....	71
Limite di velocità .....	71
PDI Autovelox .....	71
Trasmettitore FM .....	71
Clausola di esenzione da responsabilità .....	71
Diritti d'autore .....	72

# Benvenuti

---

Vi ringraziamo per aver acquistato questo navigatore Mio. Il presente manuale è stato redatto per guidare gli utenti dalla prima installazione all'uso ripetuto di Mio. Prima di usare Mio per la prima volta si prega di leggere questo manuale con attenzione. Conservare questo manuale in un luogo sicuro e utilizzarlo come principale fonte di riferimento.

## Informazioni importanti riguardo all'uso del manuale

È importante comprendere i termini e le convenzioni di carattere tipografico utilizzati all'interno del presente manuale.



### Redazione

La seguente formattazione del testo identifica delle informazioni di particolare rilievo:

Convenzione	Tipo di informazione
<b>Grassetto</b>	Componenti di Mio o voci visualizzate sullo schermo, compresi pulsanti, intestazioni, nomi dei campi e opzioni.
<i>Corsivo</i>	Indica il nome di una schermata.

### Icone

All'interno del presente manuale sono utilizzate le icone seguenti:

Icona	Descrizione
	Nota
	Consiglio
	Avvertenza

### Termini

I seguenti termini sono usati all'interno del presente manuale per descrivere le azioni dell'utente.

Termine	Descrizione
Esercitare una leggera pressione	Esercitare una pressione su una voce visualizzata sullo schermo tattile e rilasciare.
Esercitare e mantenere una leggera pressione	Esercitare una leggera pressione su una voce visualizzata sullo schermo tattile e mantenerla per 2-3 secondi.
Selezionare	Esercitare una leggera pressione su una voce contenuta in un elenco o su un comando di un menu.
Trascinare	Mantenere la punta del dito sullo schermo e trascinare verso il basso/verso l'alto/a sinistra/a destra o lungo lo schermo.

# Come usare lo schermo tattile

Per impostazione predefinita Mio si avvia in modalità pulsante, per effettuare uno scorrimento verso l'alto o verso il basso o per ancorare/disancorare un menu utilizzare i pulsanti posti sulla destra della pagina principale.

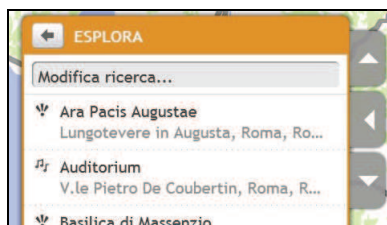
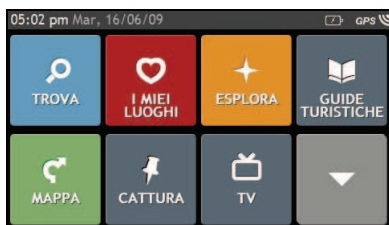

È possibile passare in modalità Slide Touch™: esercitare una leggera pressione su **IL MIO** → **Scorri dell'elenco**.

In modalità Slide Touch™, le opzioni dello schermo tattile di Mio cambiano in maniera dinamica:

- Per vedere tutte le opzioni di un menu, trascinare la schermata verso l'alto o verso il basso.
- Per visualizzare la schermata successiva, toccare un'icona o selezionare un'opzione.
- Per ancorare un menu a sinistra, selezionare il bordo sinistro del menu. Per ancorare un menu a destra, selezionare il bordo destro del menu.

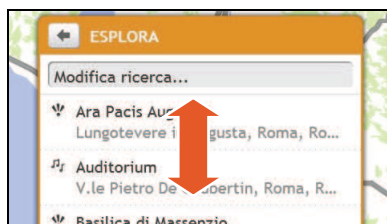

 Le opzioni di *Menu principale* e l'ordine in cui sono elencate possono essere diversi da quanto sopra indicato, a seconda della regione in cui si trova l'utente, delle mappe installate o del modello di Mio.

# Come iniziare

---

La prima volta in cui Mio viene utilizzato possono essere necessari diversi minuti per stabilire una connessione GPS.

## Come si accende Mio la prima volta?

Per effettuare il primo avvio portare a completamento le operazioni seguenti:

1. **Leggere il capitolo "Informazioni importanti in materia di sicurezza"** (v. "Informazioni importanti in materia di sicurezza" a pagina 2).
2. **Posizionare Mio all'interno del veicolo.**  
Seguire le istruzioni riportate nel *Manuale utente relativo all'hardware*.

**ATTENZIONE** Accertarsi che Mio non ostruisca la visuale del conducente e non interferisca con il funzionamento degli air bag e dei dispositivi di sicurezza del veicolo.

3. **Accensione di Mio**

All'accensione Mio visualizzerà la schermata relativa alla *Lingua*.

4. **Selezione della lingua preferita**

Sulla schermata *Seleziona lingua* esercitare una lieve pressione sulla lingua prescelta.

- È possibile cambiare la lingua prescelta mentre si sta utilizzando Mio, v. "Lingua" a pagina 61.
5. **Lettura dei messaggi di avvertimento**

- a) La schermata *Accordo sicurezza* visualizzerà la lingua prescelta dopo che è stata selezionata. Leggere il messaggio riportato sulla schermata.
- b) Per confermare di aver letto e compreso il messaggio, esercitare una leggera pressione su **Accetta**. Verrà visualizzato il *Tutorial*.

6. **Visualizzazione del tutorial**

- Per non visualizzare le schermate del Tutorial esercitare una leggera pressione su Ignorare.
- Per spostarsi procedendo attraverso le schermate del Tutorial esercitare una leggera pressione su Avanti.

Per visualizzare la schermata precedente esercitare una leggera pressione su .

 Per evitare che il *Tutorial* venga visualizzato ad ogni avvio, esercitare una leggera pressione sull'opzione **Show on Start-up (Mostra all'avvio)** in modo da deselegzionarla.

Al termine del *Tutorial*, verrà visualizzata la schermata *Mappa*. Se si dispone di un fix del GPS, la posizione in cui l'utente si trova al momento verrà visualizzata sulla mappa.



# Menu principale

Il *Menu principale* è il punto di partenza per cercare una destinazione. Inoltre il *Menu principale* consente all'utente di personalizzare il proprio Mio, di ricevere informazioni aggiornate sul traffico (una funzione non disponibile su tutti i modelli) e di fare e ricevere telefonate (anche questa una funzione non è disponibile su tutti i modelli).

- Per visualizzare il *Menu principale*, premere  sulla cornice del navigatore in qualsiasi momento.

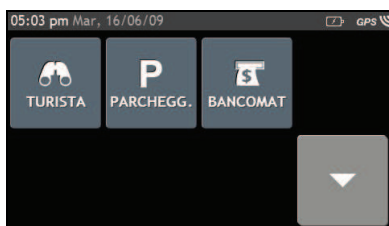
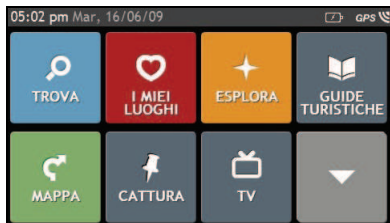

Ricerca di luoghi, zone e vie per aiutare l'utente a tracciare il proprio itinerario.



Esplorazione della zona attorno alla posizione o alla destinazione occupate o prescelte in un determinato momento.



Visualizzazione della schermata della mappa.



Permette di guardare la TV digitale (se sul navigatore Mio è installata una scheda TV digitale opzionale).



Ricerca dei distributori di benzina più vicini.



Impostazione del proprio indirizzo di casa o navigazione in quella direzione.



Ricerca dei centri di assistenza in caso di emergenza più vicini, compresi ospedali e commissariati di polizia.



Ricerca delle attrazioni turistiche più vicine.



Ricerca delle banche e degli apparecchi per il prelievo automatico più vicini.



Accesso alle Posizione, Viaggio ecc. memorizzati.



Cerca informazioni e POI (punti d'interesse) della città che si sta visitando usando Travel Book.



Registrazione delle coordinate GPS di una località, registrazione di un messaggio vocale inerente a una località o a un tragitto.



Configurazione di Mio per migliorare l'esperienza di navigazione.



Aggiunta o inizio di un itinerario pianificato con molteplici tappe intermedie.



Ricezione di informazioni in diretta sul traffico presente sul percorso e impostazione delle preferenze riguardo a dette informazioni. (potrebbe richiedere il kit TMC opzionale o l'abbonamento al servizio, disponibile separatamente)



Ricerca dei più vicini ristoranti, caffè, fast-food e altri centri di ristorazione.



Ricerca delle aree di parcheggio più vicine.

 Le opzioni del *Menu principale* e l'ordine in cui sono elencate possono essere diversi da quanto sopra indicato, a seconda della regione in cui si trova l'utente, delle mappe installate o del modello di Mio.

# Come andare da A a B

Mio è dotato di mappe che forniscono informazioni per la navigazione door-to-door, mostrando le strade ad altezza d'uomo (soggettiva street-level), illustranti punti di interesse come strutture ricettive, parcheggi, distributori di benzina, stazioni ferroviarie e aeroporti.

Quando ...	Allora ...
si ha bisogno di cercare un indirizzo	per cercare l'indirizzo esercitare una leggera pressione su <b>TROVA</b> poi su <b>Trova un indirizzo stradale</b> . Se si conosce l'indirizzo che si sta cercando, utilizzare la schermata Mappa per inserire l'indirizzo
si ha bisogno di trovare un luogo indicato, un sito, un monumento storico o un luogo pubblico	per effettuare la ricerca di un punto di interesse esercitare una leggera pressione su <b>TROVA</b> e poi su <b>Trova in base a parola chiave</b> .
si vuole navigare in direzione di un Luoghi recenti	esercitare una leggera pressione su <b>I MIEI LUOGHI</b> e poi su <b>Luoghi recenti</b> .



**AVVERTENZA** Per ragioni di incolumità del conducente, inserire le informazioni relative a una destinazione prima di mettersi in viaggio. Non inserire una destinazione mentre si è alla guida.

## Cosa accade se non si effettua una svolta

### Reindirizzamento automatico Back-On-Track™

Se si è svoltato in modo erraneo si verrà reindirizzati. In cima alla schermata verrà visualizzato un messaggio che avverte il conducente che il percorso verrà calcolato nuovamente.

Per cancellare un nuovo calcolo di percorso esercitare una leggera pressione su **x**. Verrà visualizzato un messaggio di avvertimento che chiederà all'utente di confermare la cancellazione. Se si effettuerà la conferma saranno cancellati tanto il nuovo calcolo quanto il percorso visualizzato al momento.

## Utilizzo della schermata Tastiera

La schermata *Tastiera* verrà visualizzata quando si richiederà all'utente di inserire del testo, per esempio durante la ricerca del nome di una via. I risultati della ricerca verranno elencati in base all'ordine di corrispondenza, gli accoppiamenti più pertinenti appariranno sullo schermo. Verranno visualizzati al massimo 99 risultati.

La schermata *Tastiera* può essere visualizzata con diverse configurazioni, compresi stile alfabetico, numeri, caratteri alternati e combinazioni di tutti questi elementi, a seconda delle informazioni che si devono introdurre.

- Per selezionare un carattere, esercitare una leggera pressione su di esso.

Per inserire delle lettere maiuscole esercitare una ulteriore leggera pressione su .

- Per cancellare un carattere esercitare una leggera pressione su .

Per cancellare l'intero testo esercitare una pressione su  e mantenerlo premuto.

- Per visualizzare un maggior numero di caratteri esercitare una leggera pressione su  in modo da selezionare la schermata della tastiera a caratteri alternati.

## Come impostare le preferenze riguardo alla tastiera

Sulla schermata *Tastiera*, esercitare una leggera pressione su .  
Verrà visualizzata la schermata indicante le preferenze relativamente alla *Tastiera*.



## Come funziona il sistema di inserimento rapido di testo (abc, def...)

Il sistema di inserimento rapido del testo consente la ricerca degli indirizzi attraverso un'unica pressione del tasto di ciascuna lettera in contrapposizione al sistema basato su ripetute pressioni dei tasti. Non appena si inserisce una lettera di un indirizzo, Mio effettua tutte le combinazioni possibili con le mappe installate dall'utente e stabilisce quale indirizzo si è inteso digitare.

Per esempio:

Per inserire **Londra**, esercitare una leggera pressione su **JKL MNO MNO DEF**.



Mio effettuerà i raffronti con tutte le combinazioni possibili e nell'elenco dei risultati della ricerca verrà visualizzato **Londra**. Per restringere la ricerca è possibile aggiungere ulteriori lettere.

## Pianificazione del primo viaggio

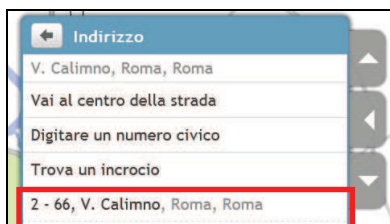
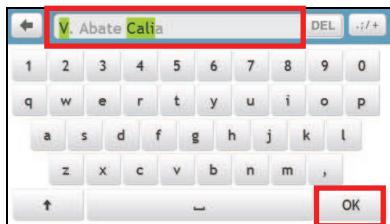
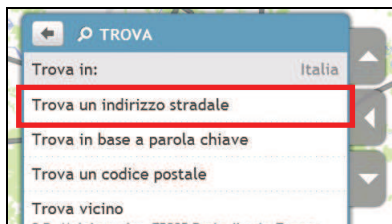
Utilizzare Mio per pianificare il proprio primo spostamento è semplice. Esistono diversi modi per scegliere una destinazione. Per navigare in direzione di un indirizzo stradale conosciuto dall'utente utilizzando la procedura guidata **TROVA** indirizzo portare a compimento quanto segue.



Portare a compimento le operazioni seguenti:

Se si desidera ...	Allora ...
calcolare il percorso, aprire la schermata <i>Mappa</i> e iniziare la navigazione	<ul style="list-style-type: none"> <li>Esercitare una leggera pressione su . Verrà visualizzata la schermata <i>Mappa</i>.</li> </ul>
salvare il luogo come Casa mia	<ul style="list-style-type: none"> <li>Esercitare una leggera pressione su . Verrà visualizzata la schermata <i>Salva</i>.</li> <li>Esercitare una leggera pressione su <b>Salva come Casa</b>.</li> </ul>
salvare il luogo nei Preferiti	<ul style="list-style-type: none"> <li>Esercitare una leggera pressione su . Verrà visualizzata la schermata <i>Salva</i>.</li> <li>Esercitare una leggera pressione su <b>Salva come Mio luogo</b>.</li> </ul>

Se si desidera ...	Allora ...
<p>esplorare la zona nei pressi di un luogo</p>	<ul style="list-style-type: none"> <li>▪ Esercitare una leggera pressione su . Verrà visualizzata la schermata <i>Esplora Mappa</i>.</li> <li>▪ Esercitare una leggera pressione sul pulsante di sbloccaggio o, in modalità Slide Touch™, sul menu ancorato per consultare le opzioni del menu.</li> <li>▪ Completare una delle operazioni seguenti: <ul style="list-style-type: none"> <li>○ esercitare una leggera pressione su <b>Vie</b> per esplorare le vie vicine alla località prescelta</li> <li>○ esercitare una leggera pressione su <b>Zone</b> per esplorare le zone circostanti la località prescelta</li> <li>○ esercitare una leggera pressione su una categoria di PDI per esplorare i punti di interesse accanto al luogo prescelto</li> </ul> </li> </ul>

# Come impostare le preferenze riguardo all'itinerario

Si può migliorare l'esperienza di navigazione modificando degli aspetti dell'itinerario e del modo di calcolarlo.

1. Sulla schermata **MAPPA**, esercitare una leggera pressione sul pulsante di sbloccaggio e poi su **Opzioni del percorso**.

Verrà visualizzata la schermata *Opzioni del percorso*.

## OPPURE



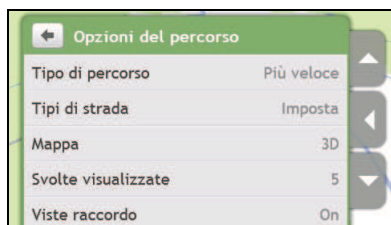

→ **Opzioni del percorso**.

Verrà visualizzata la schermata *Opzioni del percorso*.



2. Portare a compimento le operazioni seguenti:

Se si desidera ...	Allora ...
impostare le opzioni inerenti al tipo di itinerario per il proprio itinerario	<ul style="list-style-type: none"> <li>▪ Esercitare una leggera pressione su <b>Tipo di percorso</b>. Verrà visualizzata la schermata <i>Tipo di percorso</i>.</li> <li>▪ Selezionare le proprie preferenze relativamente al tipo di itinerario dall'elenco.</li> </ul> <p><b>Più breve</b> - Il percorso fisicamente più breve</p> <p><b>Più facile</b> - Il percorso più semplice, con il minor numero di curve, dove opportuno si favoriscono i tratti in autostrada</p> <p><b>Economico</b> - Il percorso con il minor numero di stop, curve e zone urbane, percorrendo il quale si dovrebbe risparmiare carburante</p> <p><b>Più veloce</b> - L'itinerario che dovrebbe essere il più veloce da percorrere</p> <p> La scelta del tipo di percorso <b>Più breve</b> rispetto al tipo <b>Più veloce</b> potrebbe far sì che il tempo impiegato a compiere il tragitto risulti molto più lungo.</p>
impostare le opzioni concernenti i tipi di strada per il proprio itinerario	<ul style="list-style-type: none"> <li>▪ Esercitare una leggera pressione su <b>Tipi di strada</b>. Verrà visualizzata la schermata <i>Tipi di strada</i>.</li> <li>▪ Selezionare sull'elenco le proprie preferenze relativamente alla strada.</li> </ul> <p> Evitare dei percorsi che prevedono il ricorso a un traghetto può impedire all'utente la navigazione tra determinati paesi anche quando esistono ponti o gallerie.</p>
impostare le preferenze per la schermata Mappa	<p>esercitare una leggera pressione sull'opzione <b>Mappa</b> in modo da effettuare una scelta tra una visualizzazione in 3D o in 2D della schermata <i>Mappa</i>.</p>
impostare il numero di svolte visualizzate sul proprio elenco	<ul style="list-style-type: none"> <li>▪ Esercitare una leggera pressione su <b>Svolte visualizzate</b>. Apparirà la schermata <i>Svolte visualizzate</i>.</li> <li>▪ Selezionare dall'elenco le proprie preferenze relativamente alle svolte.</li> </ul>
visualizzare gli incroci lungo il proprio percorso	<p>esercitare una leggera pressione sull'opzione <b>Viste raccordo</b> in modo da <b>On</b> o <b>Off</b>.</p>

Se si desidera ...	Allora ...
impostare il modo in cui si desidera ricevere l'avviso della presenza di autovelox	<ul style="list-style-type: none"> <li>▪ Esercitare una leggera pressione su <b>I miei avvisi sui luoghi</b>. Verrà visualizzata la schermata <i>Avvisi sui miei luoghi</i>.</li> <li>▪ Selezionare una categoria di autovelox da un elenco e scegliere le impostazioni desiderate.</li> </ul>
registrare il chilometraggio relativo rilevare il chilometri percorsi sugli spostamenti anche per facilitare la compilazione di una nota spese	esercitare una leggera pressione sull'opzione <b>Rapporto chilometraggio</b> in modo da <b>On</b> o <b>Off</b> .
effettuare una registrazione degli eventi GPS relativa all'itinerario	esercitare una leggera pressione sull'opzione <b>Registro eventi GPS</b> in modo da <b>On</b> o <b>Off</b> .
tenere un diario del proprio itinerario	esercitare una leggera pressione sull'opzione <b>Cattura viaggio</b> in modo da <b>On</b> o <b>Off</b> .





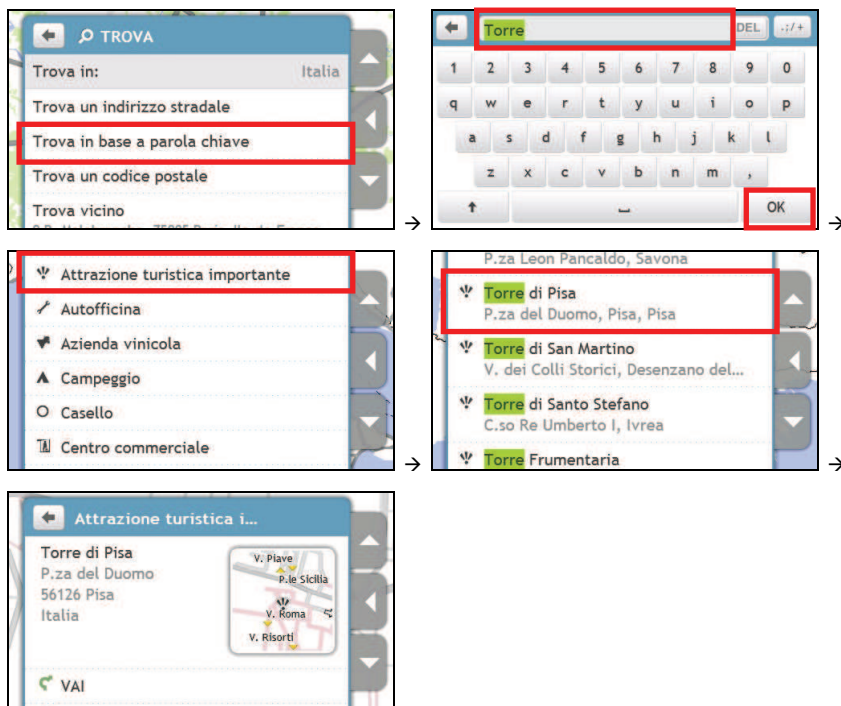

## Come effettuare la ricerca di un punto di interesse (PDI)

Un PDI è un luogo indicato, un sito, un monumento storico o un luogo pubblico che può essere visualizzato sotto forma di icona sulla mappa. I punti di interesse sono raggruppati per categoria, per esempio quella dei distributori di benzina, quella dei parchi, delle spiagge o dei musei.



Portare a compimento le operazioni seguenti:

Se si desidera ...	Allora ...
calcolare il percorso, aprire la schermata <i>Mappa</i> e iniziare la navigazione	<ul style="list-style-type: none"> <li>Esercitare una leggera pressione su . Verrà visualizzata la schermata <i>Mappa</i>.</li> </ul>
salvare il luogo nei Preferiti	<ul style="list-style-type: none"> <li>Esercitare una leggera pressione su . Verrà visualizzata la schermata <i>Salva</i>.</li> <li>Esercitare una leggera pressione su <b>Salva come Mio luogo</b>.</li> </ul>
fare una telefonata al PDI	<ul style="list-style-type: none"> <li>Esercitare una leggera pressione su .</li> </ul> <p> Questa funzione non è disponibile su tutti i modelli.</p>

Se si desidera ...	Allora ...
<p>esplorare la zona nei pressi di un luogo</p>	<ul style="list-style-type: none"> <li>▪ Esercitare una leggera pressione su . Verrà visualizzata la schermata <i>Esplora mappa</i>.</li> <li>▪ Esercitare una leggera pressione sul pulsante di sbloccaggio o, se in modalità Slide Touch™, sul menu ancorato, per consultare le opzioni del menu.</li> <li>▪ Completare una delle operazioni seguenti: <ul style="list-style-type: none"> <li>○ esercitare una leggera pressione su <b>Vie</b> per esplorare le vie vicine alla località prescelta</li> <li>○ esercitare una leggera pressione su <b>Zone</b> per esplorare le zone circostanti la località prescelta</li> <li>○ esercitare una leggera pressione su una categoria di PDI per esplorare i punti di interesse accanto al luogo prescelto</li> </ul> </li> </ul>

## Come visualizzare l'itinerario prescelto

Quando è stato calcolato un percorso verrà visualizzata la schermata *Mappa*. L'utente verrà guidato alla propria destinazione da istruzioni vocali e visive.

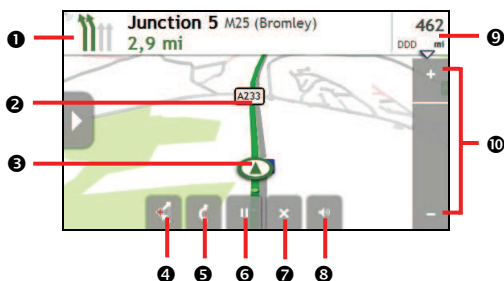

	Voce	Descrizione
1	<b>Direzione e distanza dalla svolta successiva</b>	La direzione e la distanza dalla svolta successiva. <ul style="list-style-type: none"> <li>Esercitare una leggera pressione su  per ascoltare di nuovo le indicazioni vocali.</li> </ul>
2	<b>Itinerario corrente</b>	È evidenziato l'itinerario percorso in un determinato momento.
3	<b>Posizione attuale</b>	<ul style="list-style-type: none"> <li>Nella modalità <b>Guida</b>, la posizione in cui l'utente si trova in un determinato momento viene indicata da .</li> <li>Nella modalità <b>A piedi</b>, la posizione in cui l'utente si trova in un determinato momento viene indicata da .</li> </ul>
4	<b>Aggiungere una tappa all'itinerario</b>	Aggiungere un luogo come tappa del proprio itinerario. <ul style="list-style-type: none"> <li>Per eliminare la tappa dall'itinerario esercitare una leggera pressione su .</li> </ul>
5	<b>Effettuare una deviazione</b>	Effettuare delle deviazioni lungo il percorso per evitare i prossimi 1,2,5,10 o 20 chilometri.
6	<b>Mettere in pausa il percorso</b>	Introduce un'interruzione sull'itinerario percorso in un determinato momento. <ul style="list-style-type: none"> <li>Esercitare una leggera pressione su  per togliere la pausa dall'itinerario percorso in un determinato momento.</li> </ul>
7	<b>Annullare l'itinerario</b>	Annulla l'itinerario percorso in un determinato momento.
8	<b>Volume</b>	Mette il volume su muto o sonoro.
9	<b>Informazioni relative a distanze e tempi</b>	Esercitare una leggera pressione e selezionare le opzioni seguenti: <ul style="list-style-type: none"> <li>DDD (Distanza da percorrere)</li> <li>TAD (Tempo di percorrenza)</li> <li>km/h o mph (velocità) e rotta di bussola</li> <li>OPA (Ora prevista di arrivo)</li> <li>Tempo</li> </ul>
10	<b>Zoom</b>	<ul style="list-style-type: none"> <li>Per allontanare mediante lo zoom, esercitare una leggera pressione su <b>-</b> e mantenere premuto.</li> <li>Per avvicinare mediante lo zoom, esercitare una leggera pressione su <b>+</b> e mantenere premuto.</li> </ul>

## Come usare la funzione Esplora

La funzione *Esplora* mappa consente all'utente di esplorare la zona in modo da trovare dei punti di interesse (PDI) o di dirigersi verso un indirizzo. Se non si dispone di un fix di GPS la mappa indicherà l'ultima posizione conosciuta dell'utente.

- Esercitare una leggera pressione sulla e trascinare la mappa in modo da esplorare la zona desiderata.
- Esercitare una leggera pressione in modo da visualizzare un cluster di PDI che mostri i punti di interesse presenti nell'area circostante. Poi esercitare una leggera pressione sull'icona di un punto di interesse per visualizzare maggiori informazioni al riguardo e navigare in direzione del PDI.

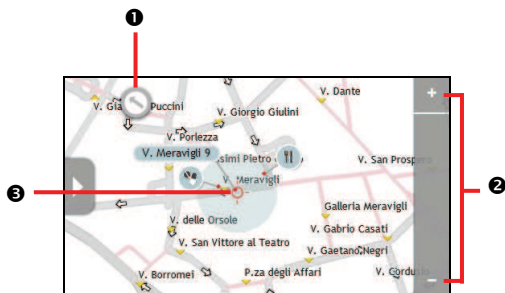





	Voce	Descrizione
1		Indica la direzione della posizione corrente dell'utente. Esercitare una leggera pressione per far tornare la mappa alla posizione corrente dell'utente.
2	+ , -	Per avvicinare o allontanare mediante lo zoom, esercitare una leggera pressione su - o + e mantenere premuto. L'avvicinamento o l'allontanamento mediante lo zoom aumenterà o diminuirà le dimensioni della superficie contenuta nella zona coperta dalla funzione Esplora.
3	<b>Cluster di PDI</b>	<p>Per visualizzare un cluster di PDI, esercitare una leggera pressione su una zona in <i>Esplora</i> mappa.</p> <ul style="list-style-type: none"> <li>▪ Esercitare una leggera pressione su un'icona o sul nome di una via contenute nel cluster di PDI per visualizzare informazioni e opzioni.</li> </ul> <p>Aumenta o diminuisce il numero di PDI visualizzati sulla mappa, elemento che avrà conseguenze sul numero di risultati indicati. Nel cluster di PDI verranno visualizzati soltanto i punti di interesse visibili.*</p>

\* Allontanare troppo con lo zoom ridurrà il numero di PDI visualizzati a zero e quindi non ci saranno risultati.

## Come trovare un PDI usando il cluster dei PDI





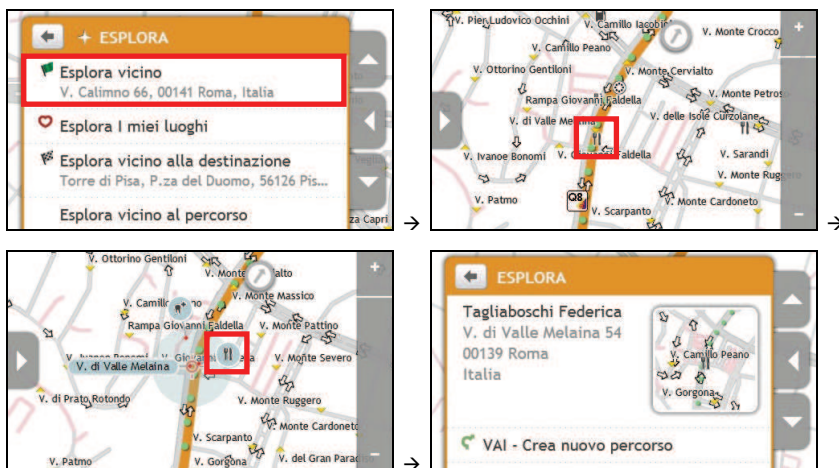

Portare a compimento le operazioni seguenti:

Se si desidera ...	Allora ...
calcolare il percorso, aprire la schermata <i>Mappa</i> e iniziare la navigazione	<ul style="list-style-type: none"> <li>Esercitare una leggera pressione su . Verrà visualizzata la schermata <i>Mappa</i>.</li> </ul>
salvare il luogo nei Preferiti	<ul style="list-style-type: none"> <li>Esercitare una leggera pressione su . Verrà visualizzata la schermata <i>Salva</i>.</li> <li>Esercitare una leggera pressione su <b>Salva come Mio luogo</b>.</li> </ul>
fare una telefonata al PDI	<ul style="list-style-type: none"> <li>Esercitare una leggera pressione su .</li> </ul> <p> Questa funzione non è disponibile su tutti i modelli.</p>

## Come trovare un PDI sull'itinerario prescelto



Portare a compimento le operazioni seguenti:

Se si desidera ...	Allora ...
calcolare un nuovo percorso, aprire la schermata <i>Mappa</i> e iniziare la navigazione	<ul style="list-style-type: none"> <li>Esercitare una leggera pressione su . Verrà visualizzata la schermata <i>Mappa</i>.</li> </ul>
aggiungere il luogo come tappa intermedia	<ul style="list-style-type: none"> <li>Esercitare una leggera pressione su <b>Agg. come p. di percorso</b>. Verrà visualizzata la schermata <i>Mappa</i> e il percorso verrà calcolato nuovamente.</li> </ul>
salvare il luogo nei Preferiti	<ul style="list-style-type: none"> <li>Esercitare una leggera pressione su . Verrà visualizzata la schermata <i>Salva</i>.</li> <li>Esercitare una leggera pressione su <b>Salva come Mio luogo</b>.</li> </ul>
fare una telefonata al PDI	<ul style="list-style-type: none"> <li>Esercitare una leggera pressione su .</li> </ul> <p> Questa funzione non è disponibile su tutti i modelli.</p>

## Come impostare le preferenze riguardo ai PDI

I punti di interesse (PDI) sono raggruppati in categorie. È possibile scegliere di visualizzare (o di nascondere) le icone di tutte le categorie di PDI sulle schermate delle mappe o di visualizzare soltanto le icone di alcune categorie prescelte.

Per esempio, l'utente potrebbe essere interessato unicamente alla ricerca di luoghi di intrattenimento e voler disabilitare altre categorie, come le scuole.

1. Sulla schermata *Esplora*, esercitare una leggera pressione sul pulsante di sbloccaggio o, se in modalità Slide Touch™, sul menu ancorato, poi esercitare una leggera pressione su **Impostazioni luoghi**. Verrà visualizzata la schermata *Impostazioni luoghi*.

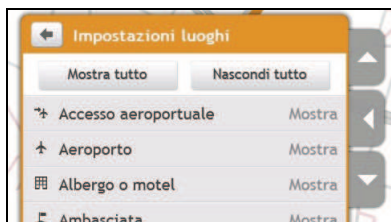

2. Portare a compimento le operazioni seguenti:

Se si desidera ...	Allora ...
visualizzare tutte le icone dei PDI (cioè le icone di tutte le categorie)	esercitare una leggera pressione su <b>Mostra tutto</b> .
non visualizzare le icone dei PDI	esercitare una leggera pressione su <b>Nascondi tutto</b> .  Nascondere i punti di interesse impedirà di trovarli utilizzando la modalità esplora/ricerca cluster.
selezionare l'icona di una specifica categoria di PDI affinché venga visualizzata sulla schermata Mappa	<ul style="list-style-type: none"><li>▪ Esercitare una leggera pressione sulla categoria di PDI desiderata in modo che venga <b>Mostra</b> o <b>Nascondi</b> sulla schermata Mappa.</li><li>▪ Ripetere l'operazione fino ad aver selezionato tutte le categorie desiderate.</li></ul>

- Le preferenze vengono salvate automaticamente.

# Come visualizzare in anteprima un itinerario

La funzione di illustrazione dell'itinerario consente all'utente di:

- Visualizzare in anteprima un itinerario.
- Pianificare e visualizzare un percorso senza fix del GPS, come quando si è all'interno di un edificio.

Le seguenti operazioni illustreranno come visualizzare in anteprima un percorso.

1. Scegliere un punto di partenza.



Se si è dotati di fix del GPS non è necessario scegliere un punto di partenza a meno che non si voglia che il percorso illustrato inizi altrove.



Verrà visualizzata la schermata *Trova*.

- b) Esercitare una leggera pressione sul pulsante di sbloccaggio o, se in modalità Slide Touch™, sul menu ancorato, per disancorare la schermata del menu.

- c) Effettuare uno scorrimento verso il basso ed esercitare una leggera pressione su **Da**.  
Verrà visualizzata la schermata *Si sta lasciando...*

- d) Esercitare una leggera pressione su **Trova un luogo**, poi fare ricorso alla procedura guidata di ricerca indirizzi per individuare il punto di partenza.





2. Selezionare un punto di destinazione utilizzando la procedura guidata di ricerca indirizzi **MAPPA** o **TROVA**, il menu I miei luoghi o la funzione *Esplora* mappa.

3. Sulla schermata *Anteprima* esercitare una leggera pressione su .  
Viene calcolato il percorso e visualizzata la schermata *Mappa*.

4. Esercitare una leggera pressione sul pulsante di sbloccaggio o sul margine del menu ancorato.  
Verrà visualizzata la schermata *VAI*.

5. Esercitare una leggera pressione su **Simulazione percorso**.  
Sulla schermata *Mappa* verrà visualizzato il percorso calcolato in modalità simulazione percorso.

6. Portare a compimento le operazioni seguenti:

Se si desidera ...	Allora ...
aumentare la velocità della simulazione	esercitare una leggera pressione su  .
diminuire la velocità della simulazione	esercitare una leggera pressione su  .
mettere in pausa la simulazione	esercitare una leggera pressione su  .
annullare la simulazione	esercitare una leggera pressione su  .



# Come visualizzare le statistiche relative ai percorsi

---

Mio fornisce informazioni relativamente a:

- Distanza da percorrere
- Ora prevista di arrivo
- Distanza percorsa
- Velocità media
- Velocità massima
- il tempo impiegato per compiere un viaggio
- il tempo di sosta.

Per visualizzare le statistiche di viaggio durante un percorso programmato:

1.  →   
Verrà visualizzata la schermata *Mappa*.
2. Esercitare una leggera pressione sul pulsante di sbloccaggio o, se in modalità Slide Touch™, sul menu ancorato, per disancorare la schermata del menu.
3. Esercitare una leggera pressione su   
Verrà visualizzata la schermata *Statistiche di viaggio*.

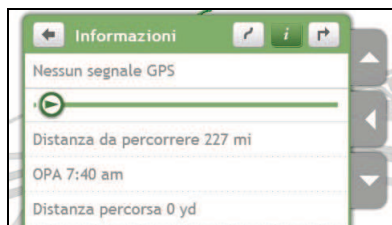



# Come effettuare la navigazione verso un Luoghi recenti

Per rendere più agevole la navigazione verso un indirizzo, Mio salverà automaticamente in memoria tutti i luoghi di partenza e le destinazioni dell'utente in un elenco di Luoghi recenti.

1.  → 

**OPPURE**



Verrà visualizzata la schermata *Mappa*.



2. Esercitare una leggera pressione sul pulsante di sbloccaggio o, se in modalità Slide Touch™, sul menu ancorato, per disancorare la schermata del menu.
3. Esercitare una leggera pressione su **Luoghi recenti**.  
Verrà visualizzata la schermata *Luoghi recenti*.





4. Esercitare una leggera pressione su un Luoghi recenti.  
Verrà visualizzata la schermata *Anteprima*.















5. Portare a compimento le operazioni seguenti:

Se si desidera ...	Allora ...
calcolare il percorso, aprire la schermata <i>Mappa</i> e iniziare la navigazione	<ul style="list-style-type: none"><li>Esercitare una leggera pressione su . Verrà visualizzata la schermata <i>Mappa</i>.</li></ul>
salvare il luogo nei Preferiti	<ul style="list-style-type: none"><li>Esercitare una leggera pressione su . Verrà visualizzata la schermata <i>Salva</i>.</li><li>Esercitare una leggera pressione su <b>Salva come Mio luogo</b> oppure su <b>Salva come Casa</b>.</li></ul>

Se si desidera ...	Allora ...
<p>esplorare la zona nei pressi di un luogo</p>	<ul style="list-style-type: none"> <li>▪ Esercitare una leggera pressione su . Verrà visualizzata la schermata <i>Esplora mappa</i>.</li> <li>▪ Esercitare una leggera pressione sul pulsante di sbloccaggio o, se in modalità Slide Touch™, sul menu ancorato, per consultare le opzioni del menu.</li> <li>▪ Completare una delle operazioni seguenti: <ul style="list-style-type: none"> <li>○ esercitare una leggera pressione su <b>Vie</b> per esplorare le vie vicine alla località prescelta</li> <li>○ esercitare una leggera pressione su <b>Zone</b> per esplorare le zone circostanti la località prescelta</li> <li>○ esercitare una leggera pressione su una categoria di PDI per esplorare i punti di interesse accanto al luogo prescelto</li> </ul> </li> </ul>
<p>salvare il luogo come tappa dell'itinerario corrente</p>	<ul style="list-style-type: none"> <li>▪  → </li> <li>▪ Esercitare una leggera pressione su <b>Luoghi recenti</b>.</li> <li>▪ Scegliere un luogo sull'elenco.</li> <li>▪ Esercitare una leggera pressione su <b>Agg. come p. di percorso</b>.</li> </ul>

# Come trovare i PDI più vicini

1. Portare a compimento le operazioni seguenti:

Se si desidera ...	Allora ...
effettuare una ricerca dei distributori di benzina più vicini	 → 
effettuare una ricerca dei centri di assistenza di emergenza più vicini	 → 
effettuare una ricerca dei ristoranti più vicini	 → 
effettuare una ricerca delle attrazioni turistiche più vicine	 → 
effettuare una ricerca delle aree di parcheggio più vicine	 → 
effettuare una ricerca delle banche e degli apparecchi per il prelievo automatico più vicini	 → 

2. Viene visualizzato un elenco delle categorie di PDI selezionate che si basa sulla posizione corrente dell'utente.
3. Esercitare una leggera pressione sulla voce desiderata dell'elenco, poi su  sulla schermata Anteprima.

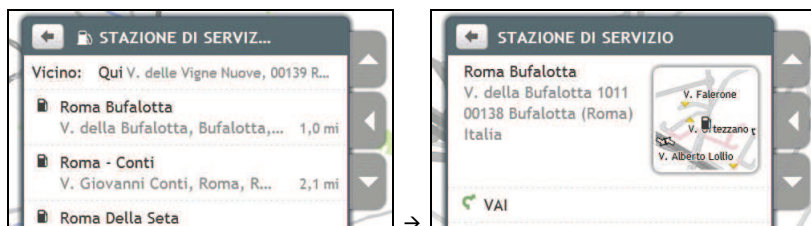

Se il percorso è stato pianificato, saranno visualizzate due distanze: distanza dalla posizione corrente e distanza alla svolta.

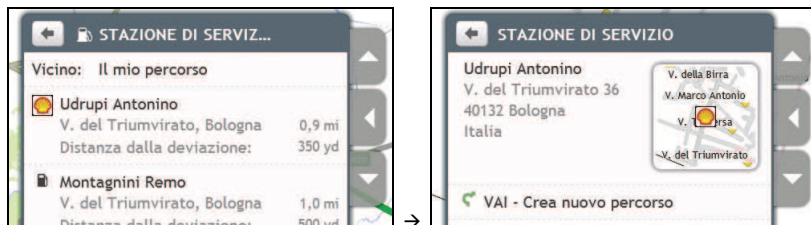

# I miei luoghi

I miei luoghi contiene tutti i luoghi salvati e quelli memorizzati mediante la funzione "Cattura". Contiene inoltre i PDI, le immagini NavPix™ e gli album scaricati su Mio mediante MioMore Desktop.

## Come salvare un luogo tra I miei luoghi o in Casa

1. Cercare un indirizzo fino a che non viene visualizzata la schermata *Anteprima*.





2. Esercitare una leggera pressione su **Aggiungi a I miei luoghi**. Verrà visualizzata la schermata *Salva*.





3. Esercitare una leggera pressione su **Salva come Mio luogo**. Verrà visualizzata la schermata *Anteprima*.

4. Portare a compimento le operazioni seguenti:

Se si desidera ...	Allora ...
calcolare il percorso, aprire la schermata <i>Mappa</i> e iniziare la navigazione	<ul style="list-style-type: none"><li>▪ Esercitare una leggera pressione su . Verrà visualizzata la schermata <i>Mappa</i>.</li></ul>
esplorare la zona nei pressi di un luogo	<ul style="list-style-type: none"><li>▪ Esercitare una leggera pressione su . Verrà visualizzata la schermata <i>Esplora mappa</i>.</li><li>▪ Esercitare una leggera pressione sul pulsante di sbloccaggio o, se in modalità Slide Touch™, sul menu ancorato, per consultare le opzioni del menu.</li><li>▪ Completare una delle operazioni seguenti:<ul style="list-style-type: none"><li>○ esercitare una leggera pressione su <b>Vie</b> per esplorare le vie vicine alla località prescelta</li><li>○ esercitare una leggera pressione su <b>Zone</b> per esplorare le zone circostanti la località prescelta</li><li>○ esercitare una leggera pressione su una categoria di PDI per esplorare i punti di interesse accanto al luogo prescelto</li></ul></li></ul>

Se si desidera ...	Allora ...
aggiungere o modificare il nome di un luogo	<ul style="list-style-type: none"> <li>Esercitare una leggera pressione su <b>Rinomina</b>. Verrà visualizzata la schermata <i>Tastiera</i>.</li> <li>Dopo aver inserito il nome prescelto, esercitare una leggera pressione su <b>OK</b>. Verrà visualizzata la schermata di anteprima de <i>I miei luoghi</i>.</li> </ul>
cancellare un luogo dai Preferiti	<ul style="list-style-type: none"> <li>Esercitare una leggera pressione su .</li> </ul>

## Come navigare dirigendosi verso un luogo salvato in memoria



-  →   
 Verrà visualizzata la schermata *I miei luoghi*.
- Esercitare una leggera pressione sulla destinazione preferita verso la quale ci si vuole dirigere. Verrà visualizzata la schermata *Anteprima*.



- Esercitare una leggera pressione su . Mio calcolerà l'itinerario partendo dalla posizione in cui l'utente si trova in quel momento. Verrà visualizzata la schermata *Mappa*.

## Come navigare dirigendosi verso Casa Mia



Se non si è impostato un indirizzo come Casa mia, la prima volta che si cercherà di navigare in direzione Casa si verrà invitati a ricercare un indirizzo facendo ricorso alla procedura guidata per l'inserimento degli indirizzi.

-  →   
 Verrà visualizzata la schermata *I miei luoghi*.
- Esercitare una leggera pressione su **Casa mia**. Verrà visualizzata la schermata *Anteprima*.



- Esercitare una leggera pressione su . Mio calcolerà l'itinerario partendo dalla posizione in cui l'utente si trova in quel momento. Verrà visualizzata la schermata *Mappa*.



## Come modificare il nome di un luogo all'interno di I miei luoghi

1.  →   
Verrà visualizzata la schermata *I miei luoghi*.
2. Selezionare un luogo il cui nome è da modificare.  
Verrà visualizzata la schermata *Anteprima*.



3. Esercitare una leggera pressione su **Rinomina**.  
Verrà visualizzata la schermata *Tastiera*.
4. Dopo aver modificato il nome esercitare una leggera pressione su **OK**.  
Verrà visualizzata la schermata *Anteprima*.

## Come cancellare un luogo memorizzato



1.  →   
Verrà visualizzata la schermata *I miei luoghi*.
2. Selezionare il luogo che si desidera cancellare.  
Verrà visualizzata la schermata *Anteprima*.
3. Esercitare una leggera pressione su **Elimina**.  
Il luogo verrà cancellato. Verrà visualizzata la schermata *I miei luoghi*.

## Come navigare verso una destinazione NavPix™

NavPix è un'immagine o una fotografia, di norma di un luogo, contenente delle coordinate GPS incorporate verso le quali è possibile navigare.



Su un navigatore Mio possono essere preinstallate delle immagini **NavPix™** campione. È possibile effettuare una ricerca online e scaricare delle immagini **NavPix™** dai siti di Flickr™ o di **NavPix™**.

Per navigare verso una destinazione **NavPix™**, doveva essere disponibile un fix di GPS nel momento in cui è stata acquisita l'immagine **NavPix™**, oppure le coordinate GPS devono essere state aggiunte facendo ricorso a MioMore Desktop. Consultare il *Manuale di MioMore Desktop* per avere ulteriori informazioni su come importare immagini NavPix sul proprio Mio.

1.  →   
Verrà visualizzata la schermata *I miei luoghi*.
2. Esercitare una leggera pressione sull'immagine **NavPix™** indicante la destinazione verso la quale si desidera navigare.  
Verrà visualizzata la schermata *Dettagli NavPix*.



3. Portare a compimento le operazioni seguenti:

Se si desidera ...	Allora ...
calcolare il percorso, aprire la schermata <i>Mappa</i> e iniziare la navigazione	<ul style="list-style-type: none"> <li>Esercitare una leggera pressione su . Verrà visualizzata la schermata <i>Mappa</i>.</li> </ul>
visualizzare sulla mappa il luogo rappresentato nell'immagine <b>NavPix™</b>	<ul style="list-style-type: none"> <li>Esercitare una leggera pressione su <b>Mostra su mappa</b>. Verrà visualizzata la schermata <i>Esplora mappa</i>.</li> </ul>
esplorare la zona vicino alla località rappresentata nell'immagine <b>NavPix™</b>	<ul style="list-style-type: none"> <li>Esercitare una leggera pressione su . Verrà visualizzata la schermata <i>Esplora mappa</i>.</li> <li>Esercitare una leggera pressione sul pulsante di sbloccaggio o, se in modalità Slide Touch™, sul menu ancorato, per consultare le opzioni del menu.</li> <li>Esercitare una leggera pressione sulla mappa per esplorare i PDI accanto al luogo.</li> </ul>
modificare il nome di un'immagine <b>NavPix™</b>	<ul style="list-style-type: none"> <li>Esercitare una leggera pressione su <b>Rinomina</b>. Verrà visualizzata la schermata <i>Tastiera</i>.</li> <li>Dopo aver inserito il nome prescelto, esercitare una leggera pressione su <b>OK</b>. Verrà visualizzata la schermata <i>Dettagli NavPix</i>.</li> </ul>
cancellare l'immagine <b>NavPix™</b> da I miei luoghi	<ul style="list-style-type: none"> <li>Esercitare una leggera pressione su . Verrà visualizzata la schermata <i>I miei luoghi</i>.</li> </ul>

 Un'immagine **NavPix™** può essere cancellata da un album, dalla memoria interna di Mio o dalla scheda di memoria. Quando una destinazione **NavPix™** è stata salvata tra i Preferiti, se in un momento successivo si cancellerà l'immagine **NavPix™**, la destinazione non verrà cancellata dai Preferiti.

## Come navigare verso una destinazione **NavPix™** contenuta in un album

L'album contiene tutte le fotografie dell'utente e le visualizza in formato thumbnail.



	Voce	Descrizione
❶	<b>Presentazione</b>	Visualizza tutte le immagini contenute nell'album come Presentazione a schermo intero.
❷	<b>Titolo dell'album</b>	Il titolo dell'album.
❸		Indica che la fotografia è un'immagine <b>NavPix™</b> , con incorporate delle coordinate GPS.
❹	<b>Thumbnail NavPix™</b>	Un'immagine <b>NavPix™</b> in formato thumbnail contenuta nell'album. <ul style="list-style-type: none"> <li>Per selezionare un'immagine <b>NavPix™</b>, esercitare una leggera pressione sulla foto in formato thumbnail. Verrà visualizzata la schermata <i>Dettagli NavPix</i>.</li> </ul>

## Come visualizzare un'immagine NavPix™ a schermo intero

- Sulla schermata *Dettagli NavPix*, esercitare una leggera pressione sull'immagine **NavPix™** in formato thumbnail.  
L'immagine **NavPix™** apparirà visualizzata a schermo intero.





### OPPURE

Sulla schermata *Dettagli album*, esercitare una leggera pressione su **Presentazione**.  
L'immagine **NavPix™** apparirà visualizzata a schermo intero.

- Esercitare una leggera pressione sullo schermo per visualizzare i pulsanti dei comandi. I pulsanti scompariranno dopo alcuni secondi.



- Portare a compimento le operazioni seguenti:

Se si desidera ...	Allora ...
zoomare su un particolare dell'immagine <b>NavPix™</b>	esercitare una leggera pressione su 
zoomare su un particolare dell'immagine <b>NavPix™</b> che non appare sullo schermo	esercitare una leggera pressione su 
ruotare l'immagine <b>NavPix™</b>	esercitare una leggera pressione su   L'immagine <b>NavPix™</b> ruoterà di 90 gradi in senso antiorario ogni volta che su di essa verrà esercitata una lieve pressione; l'immagine <b>NavPix™</b> verrà salvata con la nuova angolazione.
visualizzare parti dell'immagine <b>NavPix™</b> che non appaiono sullo schermo	esercitare e mantenere una leggera pressione sull'immagine <b>NavPix™</b> , poi trascinarla attraverso lo schermo.
tornare alla schermata <i>Dettagli NavPix</i>	esercitare una leggera pressione su 



## Come salvare tra i Preferiti un'immagine NavPix™

 Se non sono disponibili delle coordinate GPS non è possibile salvare un'immagine NavPix™ tra i Preferiti.

1. Sulla schermata *Album* esercitare una leggera pressione su un'immagine NavPix™.  
Verrà visualizzata la schermata *Dettagli NavPix*.
2. Esercitare una leggera pressione su .
3. Portare a compimento le operazioni seguenti:

Se si desidera ...	Allora ...
salvare l'immagine NavPix™ tra i Preferiti	esercitare una leggera pressione su <b>Salva come Mio luogo</b> . L'immagine NavPix™ verrà salvata e verrà visualizzata la schermata <i>Dettagli NavPix</i> .
salvare l'immagine NavPix™ come Casa	esercitare una leggera pressione su <b>Salva come Casa</b> . L'immagine NavPix™ verrà salvata e verrà visualizzata la schermata <i>Dettagli NavPix</i> .

## Come aggiungere a o modificare il titolo di un'immagine NavPix™

A un'immagine NavPix™ può essere aggiunto un titolo oppure è possibile modificare un titolo esistente. Il titolo può avere un massimo di 34 caratteri.

1. Sulla schermata *I miei luoghi*, esercitare una leggera pressione sull'immagine NavPix™ a cui si desidera apportare modifiche.  
Verrà visualizzata la schermata *Anteprima*.
2. Esercitare una leggera pressione su **Rinomina**.  
Verrà visualizzata la schermata *Tastiera*.
3. Dopo aver modificato il titolo, esercitare una leggera pressione su **OK**.  
Verrà visualizzata la schermata *Dettagli NavPix*.

## Come cancellare un'immagine NavPix™ da un Album

1. Sulla schermata *Album* esercitare una leggera pressione su un'immagine NavPix™.  
Verrà visualizzata la schermata *Dettagli NavPix*.
2. Esercitare una leggera pressione su .

# Come salvare in memoria un luogo o un itinerario mediante la funzione "Cattura"

Il salvataggio in memoria mediante la funzione "Cattura" non è disponibile su tutti i modelli.

Mio è dotato della funzione "Cattura" che consente all'utente di registrare le coordinate GPS di un luogo, salvare in memoria un luogo mediante un messaggio vocale, o un itinerario, e archivarli in modo da riprendere la navigazione in un momento successivo.

## Come salvare le coordinate GPS di un luogo prescelto mediante la funzione "Cattura"



Verrà visualizzata la schermata *Cattura*.



L'utente udirà un suono simile a quello emesso da un otturatore, che indica che le coordinate GPS sono state salvate.

Il luogo viene salvato all'interno di I miei luoghi.

## Come salvare in memoria un luogo mediante un messaggio vocale usando la funzione "Cattura"



Verrà visualizzata la schermata *Cattura*.

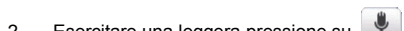





Verrà visualizzata la schermata *Audio*.



3. Esercitare una leggera pressione su **Registra** per iniziare a registrare il proprio messaggio vocale. Esercitare una leggera pressione su **Stop** per arrestare la registrazione.
4. Esercitare una leggera pressione su **Salva**. L'utente udirà un suono simile a quello emesso da un otturatore, che indica che la registrazione è stata salvata. Il luogo viene salvato all'interno di I miei luoghi.

## Come memorizzare un itinerario mediante la funzione "Cattura"



 Per abilitare la funzione di salvataggio in memoria degli itinerari, bisogna in primo luogo abilitare **Cattura viaggio** all'interno di  > **Opzioni del percorso**.

1. All'inizio del percorso che si desidera registrare, esercitare una lieve pressione su **Elimina**. Tutti i viaggi effettuati (i) dalla mezzanotte, (ii) dalla volta precedente in cui è stato premuto **Elimina**, o (iii) dall'ultimo viaggio salvato in memoria attraverso la funzione "Cattura", saranno cancellati.
2. Procedere nel viaggio lungo l'itinerario. Mio manterrà una registrazione dei luoghi percorsi dall'utente.
3. Al termine del percorso,  →   
Verrà visualizzata la schermata **Cattura**.
4. Esercitare una leggera pressione su   
Verrà visualizzata la schermata **Viaggio**.





5. Esercitare una leggera pressione su **Salva** e poi su **Si**. L'itinerario verrà salvato in I miei luoghi.

## Come navigare dirigendosi verso un luogo salvato in memoria con la funzione "Cattura"

1.  →   
Verrà visualizzata la schermata **I miei luoghi**.
2. Esercitare una leggera pressione sulla destinazione memorizzata mediante "Cattura" verso la quale ci si vuole dirigere.  
Verrà visualizzata la schermata **Anteprima**.
3. Esercitare una leggera pressione su   
Mio calcolerà l'itinerario partendo dalla posizione in cui l'utente si trova in quel momento. Verrà visualizzata la schermata **Mappa**.

## Come visualizzare un itinerario salvato in memoria mediante la funzione "Cattura"

1.  →   
Verrà visualizzata la schermata *I miei luoghi*.
2. Esercitare una leggera pressione sull'itinerario salvato mediante la funzione "Cattura" che si desidera visualizzare.  
Verrà visualizzata la schermata *Anteprima*.



## Come condividere un itinerario salvato in memoria mediante la funzione "Cattura"

È possibile condividere un itinerario salvato attraverso MioMore Desktop. Consultare il *Manuale di MioMore Desktop* per ottenere ulteriori informazioni relativamente alla condivisione di un itinerario salvato.

# Come creare un itinerario con molteplici soste

---

È possibile fare ricorso alla schermata *Viaggi pianif.* per impostare numerose soste o tappe intermedie lungo il proprio itinerario. L'itinerario verrà calcolato in modo da attraversare ciascuno di questi punti nell'ordine specificato.

1.  →   
Verrà visualizzata la schermata *Viaggi pianificati*.

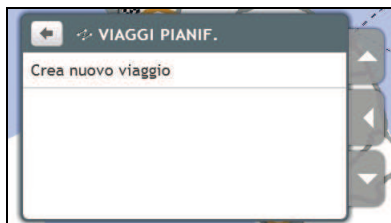

2. Esercitare una leggera pressione su **Crea nuovo viaggio**.  
Verrà visualizzata la schermata *Modifica*.

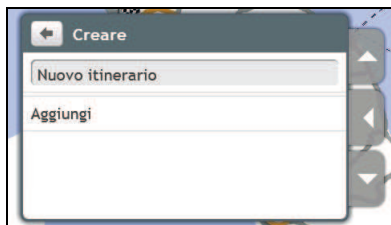

3. Esercitare una leggera pressione sul nome del luogo.  
Verrà visualizzata la schermata *Tastiera*.



4. Dopo aver modificato il nome esercitare una leggera pressione su **OK**.  
Verrà visualizzata la schermata *Modifica*.
5. Esercitare una leggera pressione su **Aggiungi**.  
Verrà visualizzata la schermata *Aggiungi*.



6. Esercitare una leggera pressione su **Trova un luogo**.  
Verrà visualizzata la schermata *Cerca*.

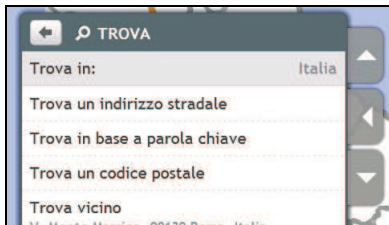

 Delle tappe intermedie possono essere aggiunte anche utilizzando Casa Mia, I miei luoghi e Luoghi recenti.

7. Cercare un luogo utilizzando la procedura guidata Ricerca indirizzo.  
Verrà visualizzata la schermata *Anteprima*.

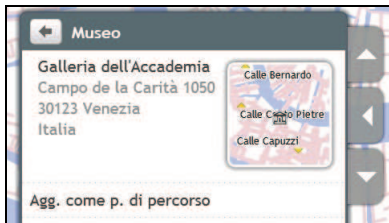

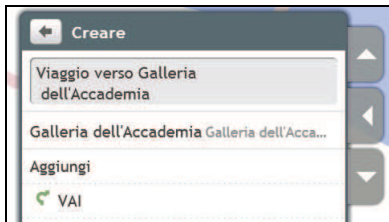

8. Esercitare una leggera pressione su **Agg. come p. di percorso**.  
La tappa intermedia verrà salvata automaticamente e verrà visualizzata la schermata *Modifica*.





9. Portare a compimento una o più delle operazioni seguenti:

Se si desidera ...	Allora ...
aggiungere un'altra tappa intermedia  Le tappe intermedie aggiunte dopo l'inizio di un viaggio con diverse soste non saranno inserite nell'itinerario corrente.	<ul style="list-style-type: none"> <li>Esercitare una leggera pressione su <b>Aggiungi</b>. Verrà visualizzata la schermata <i>Aggiungi</i>.</li> <li>Tornare al punto 4.</li> </ul>

Se si desidera ...	Allora ...
navigare verso la destinazione selezionata	Esercitare una leggera pressione su  . Sulla schermata <i>Mappa</i> verrà visualizzato l'itinerario calcolato.
cancellare il viaggio	esercitare una leggera pressione su  .
vedere illustrato questo itinerario	esercitare una leggera pressione su <b>Simulazione</b> . Sulla schermata <i>Mappa</i> verrà visualizzato il viaggio in modalità di dimostrazione. (V. Versione demo per negozio a pagina 65.)



## Come cancellare una tappa intermedia dall'itinerario

-  →   
Verrà visualizzata la schermata *Viaggi pianif.*
- Esercitare una leggera pressione sull'itinerario da modificare.
- Esercitare una leggera pressione su una tappa indicata sulla schermata *Modifica*.  
Verrà visualizzata la schermata *Anteprima*.



- Esercitare una leggera pressione su **Elimina**.  
Verrà visualizzata la schermata *Modifica*.



## Come variare l'ordine delle tappe

-  →   
Verrà visualizzata la schermata *Viaggi pianificati*.
- Esercitare una leggera pressione sull'itinerario da modificare.
- Esercitare una leggera pressione su una tappa indicata sulla schermata *Modifica*.  
Verrà visualizzata la schermata *Anteprima*.



- Esercitare una leggera pressione su **Verso l'alto** o **Verso il basso**.  
Verrà visualizzata la schermata *Modifica*

## Come modificare il titolo di un viaggio pianificato

1.  →   
Verrà visualizzata la schermata *Viaggi pianificati*.
2. Esercitare una leggera pressione sull'itinerario di cui si deve modificare il titolo.
3. Esercitare una leggera pressione sul titolo attualmente assegnato al viaggio.  
Verrà visualizzata la schermata *Tastiera*.
4. Dopo aver modificato il nome esercitare una leggera pressione su **OK**.  
Verrà visualizzata la schermata *Modifica*.

## Come ignorare una tappa intermedia durante un viaggio che prevede molteplici soste

1. Esercitare una leggera pressione sulla schermata Mappa.
2. Esercitare una leggera pressione su . Quando viene visualizzata la casella di dialogo "Attenzione", esercitare una leggera pressione su **Si**.  
La tappa intermedia successiva verrà saltata e l'itinerario ricalcolato a partire dalla tappa seguente.



# Che cos'è Travel Book?

Travel Book non è disponibile su tutti i modelli ed è disponibile solo in alcuni paesi selezionati.

Travel Book è una raccolta di guide di varie città che fornisce mappe dettagliate di punti d'interesse delle maggiori città d'Europa. Le guide delle città forniscono informazioni su alberghi, ristoranti, vita notturna, informazioni commerciali essenziali, shopping, punti turistici importanti ed informazioni pratiche come banche, ospedali, stazioni degli autobus, eccetera.

 Le informazioni di Travel Book sono fornite da terzi. Mio non garantisce l'accuratezza dei dati contenuti in questo database siano essi espressi o impliciti.

## Come faccio per trovare un POI di una città che sto visitando usando Travel Book?



1. Selezionare la città tra quelle disponibili nella schermata. Sarà visualizzata la schermata *City (Città)*.

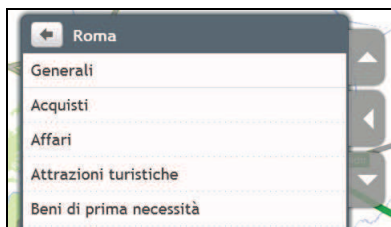





2. Selezionare una categoria POI dall'elenco. Sarà visualizzata la schermata *POI category (Categoria POI)*.



3. Selezionare il POI dall'elenco. Sarà visualizzata la schermata *POI details (Dettagli POI)*.



4. Portare a termine le seguenti procedure:

Se si vuole...	Fare così ...
Calcolare il percorso, aprire la schermata <i>Mappa</i> ed iniziare a navigare	<ul style="list-style-type: none"> <li>Toccare . Sarà visualizzata la schermata <i>Mappa</i>.</li> </ul>
Salvare la località come preferita	<ul style="list-style-type: none"> <li>Toccare . Sarà visualizzata la schermata <i>Salva</i>.</li> <li>Toccare <b>Salva come Località preferita</b>.</li> </ul>
Esplorare la zona nelle vicinanze della località	<ul style="list-style-type: none"> <li>Toccare . Sarà visualizzata la schermata <i>Esplora mappa</i>.</li> <li>Toccare il tasto di sblocco oppure toccare il menu fisso in modalità Slide Touch™ per vedere le opzioni del menu.</li> <li>Portare a termine una delle seguenti procedure:               <ul style="list-style-type: none"> <li>Toccare <b>Vie</b> per esplorare le vie nelle vicinanze della località</li> <li>Toccare <b>Zone</b> per esplorare le zone nelle vicinanze della località</li> <li>Toccare una categoria POI per esplorare i POI nelle vicinanze della località</li> </ul> </li> </ul>
Tefonare al POI	<ul style="list-style-type: none"> <li>Toccare </li> </ul> <p> Questa funzione non è disponibile su tutti i modelli.</p>
Leggere altre informazioni sul POI selezionato	<ul style="list-style-type: none"> <li>Toccare <b>Altre informazioni</b>. Sarà visualizzata la schermata <i>Altri dettagli</i>.</li> </ul>

## Come faccio per aggiungere/rimuovere le guide delle città dal navigatore Mio?

Le guide delle città possono essere aggiunte/rimosse dal navigatore Mio usando MioMore Desktop.

Fare riferimento al *Manuale d'uso di MioMore Desktop* per altre informazioni su come aggiungere/rimuovere le guide delle città.

# Come faccio per guardare la TV digitale?

Se sul navigatore Mio è stata installata una scheda TV digitale, si possono guardare i programmi trasmessi in chiaro della TV digitale.



**AVVISO** NON guardare la TV mentre si sta guidando. Uno schermo che visualizza contenuti video collocato di fronte al guidatore potrebbe violare le leggi dello stato.



Fare riferimento al *Manuale d'uso dell'hardware* per informazioni sull'installazione della scheda TV optional e dell'antenna esterna e sull'uso del telecomando.

## Guardare i programmi TV



1. La prima volta si usa la funzione TV, sarà chiesto di eseguire la ricerca dei canali disponibili nella zona. Attendersi alle istruzioni per portare a termine la ricerca dei canali.
2. Quando il segnale è disponibile, lo schermo visualizzerà il canale TV. Toccare ovunque sullo schermo per visualizzare i comandi su schermo.



3. Portare a termine le seguenti procedure:

Se si vuole...	Fare così ...
Regolare il volume	Toccare  e . Si può anche spostare il dispositivo di scorrimento sul livello desiderato per il volume.
Cambiare canale	Toccare  e . Si può usare il dispositivo di scorrimento per cambiare il canale.
Regolare la luminosità	Toccare  e . Si può anche spostare il dispositivo di scorrimento sul livello desiderato per la luminosità.
Visualizzare le informazioni del programma corrente	Toccare .
Cambiare le impostazioni TV	Toccare .
Uscire dalla modalità TV	Toccare .

## Modifica delle impostazioni TV

Portare a termine le seguenti procedure:

<b>Se si vuole...</b>	<b>Fare così ...</b>
Controllare la guida TV settimanale fornita dalle emittenti TV locali	Toccare <b>Guida elettronica ai programmi</b> . Selezionare una data. Lo schermo visualizzerà l'elenco dei programmi per il canale selezionato. Toccare un programma per mostrare le sue informazioni.
Controllare l'elenco dei canali	Toccare <b>Elenco canali</b> . Toccare per passare al canale selezionato.
Mostrare i sottotitoli (se supportati dalle emittenti TV locali)	Toccare <b>Sottotitoli</b> .
Cambiare le impostazioni di visualizzazione	Toccare <b>Proporzioni</b> per passare tra schermo intero e 4:3.
Cercare i canali disponibili nella zona	Toccare <b>Ricerca canali</b> . Attenersi alle istruzioni per portare a termine la ricerca dei canali.

# Come riprodurre file multimediali

La riproduzione multimediale è disponibile solo su alcuni modelli e solo in determinati paesi.

Media permette di eseguire i file multimediali archiviati nel navigatore Mio o in una scheda di memoria.



## Riproduzione di file audio

La funzione audio supporta unicamente i formati mp3, wma, wav.

Se i file sono archiviati in una scheda di memoria, inserire la scheda nel navigatore Mio. I file musicali archiviati nel navigatore Mio o in una scheda di memoria possono essere eseguiti a caso, per artista o per album.

### Come ascoltare un file musicale con Mio

Ci sono svariati modi per riprodurre file audio con Mio.





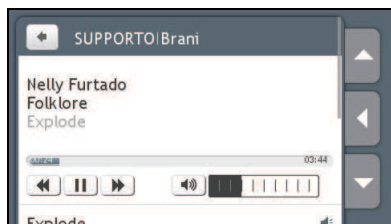

1. Portare a compimento una delle operazioni seguenti:

Se si desidera ...	Allora ...
riprodurre file musicali in ordine casuale	esercitare una leggera pressione su <b>Riproduci in ordine casuale</b> .
suddividere i file musicali per artista	esercitare una leggera pressione su <b>Artisti</b> e selezionare un artista sulla schermata <i>Artisti</i> .
ascoltare file musicali contenuti in un album	esercitare una leggera pressione su <b>Album</b> e selezionare un album sulla schermata <i>Album</i> .
riprodurre tutti i file musicali	esercitare una leggera pressione su <b>Canzoni</b> e selezionare la canzone che darà inizio alla riproduzione sulla schermata <i>Canzoni</i> .
riprodurre tutti i file musicali salvati all'interno di un elenco di esecuzione	esercitare una leggera pressione su <b>Elenchi di esecuzione</b> e selezionare un elenco di esecuzione sulla schermata <i>Elenchi di esecuzione</i> .

2. Verrà visualizzata la schermata *Canzoni*.



3. Portare a compimento una delle operazioni seguenti:

Se si desidera ...	Allora ...
riprodurre un file musicale	esercitare una leggera pressione su un file musicale presente nell'elenco
ascoltare il file musicale proposto in precedenza	esercitare una leggera pressione su  .
saltare il file musicale proposto al momento	esercitare una leggera pressione su  .
mettere in pausa la riproduzione del file musicale	esercitare una leggera pressione su  . Per dare inizio alla riproduzione del file audio esercitare una leggera pressione su  .
regolare il volume	esercitare una leggera pressione su  .
silenziare il volume	esercitare una leggera pressione su  .
togliere l'impostazione di muto dal volume	esercitare una leggera pressione su  .
configurare le impostazioni di riproduzione	nella sezione <b>Riproduci</b> , esercitare una leggera pressione su < o > per vedere tutte le opzioni: <ul style="list-style-type: none"> <li>selezionare <b>Ordine causale</b> per riprodurre in ordine casuale i file musicali.</li> <li>selezionare <b>In ordine</b> per riprodurre i file musicali in ordine.</li> </ul>
configurare le impostazioni di ripetizione	nella sezione <b>Ripeti</b> , esercitare una leggera pressione su < o > per vedere tutte le opzioni: <ul style="list-style-type: none"> <li>selezionare <b>Ripeti tutti</b> per ripetere tutti i file musicali.</li> <li>selezionare <b>Ripeti una volta</b> e il file musicale proposto in un dato momento verrà ripetuto una volta.</li> <li>selezionare <b>Off</b> per riprodurre una sola volta i file musicali.</li> </ul>

## Eseguire i file video



**AVVISO** NON visualizzare i video mentre si è alla guida. Uno schermo che visualizza contenuti video collocato di fronte al guidatore potrebbe violare le leggi dello stato.

La funzione video supporta solo i file di formato: mp4, 3gp, m4v, asf, wmv ed avi.







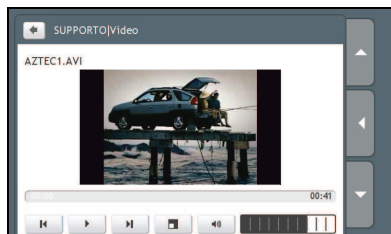

Se i file sono archiviati in una scheda di memoria, inserire la scheda nel navigatore Mio.

### Come faccio per vedere i file video sul navigatore Mio?

1. Dalla schermata *Media (Multimediale)* toccare **Video**. Sarà visualizzata la schermata *Video*.



2. Portare a termine una delle seguenti procedure:

Se si vuole...	Fare così ...
Eseguire un file video	Selezionare un file video dall'elenco
Visualizzare il file video precedente	Toccare  . Toccare e tenere premuta per più di 1 secondo l'icona per mandare indietro il video.
Ignorare file video corrente	Toccare  . Toccare e tenere premuta per più di 1 secondo l'icona per mandare avanti il video.
Mettere in pausa il file video	Toccare  . Toccare  per avviare l'esecuzione del file video.
Regolare il volume	Toccare  .
Disattivare il sonoro	Toccare  .
Ripristinare il sonoro	Toccare  .
Visualizzare il file video a schermo intero	Toccare  .
Configurare le impostazioni d'esecuzione	Nella sezione <b>Play (Esegui)</b> , toccare < o > per vedere tutte le opzioni: <ul style="list-style-type: none"> <li>▪ Selezionare <b>Random (Casuale)</b> per seguire a caso i file video.</li> <li>▪ Selezionare <b>In ordine</b> per seguire in ordine i file video.</li> </ul>
Configurare le impostazioni di ripetizione	nella sezione <b>Ripeti</b> , toccare < o > per vedere tutte le opzioni: <ul style="list-style-type: none"> <li>▪ Selezionare <b>Ripeti tutto</b> per ripetere tutti i file video.</li> <li>▪ Selezionare <b>Ripeti uno</b> ed il file video corrente sarà ripetuto una volta.</li> <li>▪ Selezionare <b>Nessuna ripetizione</b> per eseguire una sola volta i file video.</li> </ul>





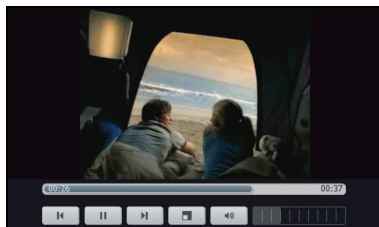



## Come faccio per vedere i file video a schermo intero?

1. Dalla schermata Video, selezionare il file video che si vuole guardare a schermo intero. Il file video sarà visualizzato a dimensioni normali.
2. Toccare il video. Il file video sarà visualizzato a schermo intero.



- Le icone spariranno dopo pochi secondi; toccare lo schermo per farle riapparire.

3. Portare a termine una delle seguenti procedure:

Se si vuole...	Fare così ...
Visualizzare il file video precedente	Toccare  . Toccare e tenere premuta per più di 1 secondo l'icona per mandare indietro il video.
Ignorare file video corrente	Toccare  . Toccare e tenere premuta per più di 1 secondo l'icona per mandare avanti il video.
Mettere in pausa il file video	Toccare  . Toccare  per avviare l'esecuzione del file video.
Regolare il volume	Toccare  .
Disattivare il sonoro	Toccare  .
Ripristinare il sonoro	Toccare  .
Tornare alla visualizzazione normale	Toccare  .
Configurare le impostazioni d'esecuzione	Nella sezione <b>Play (Esegui)</b> , toccare < o > per vedere tutte le opzioni: <ul style="list-style-type: none"> <li>▪ Selezionare <b>Random (Casuale)</b> per seguire a caso i file video.</li> <li>▪ Selezionare <b>In ordine</b> per seguire in ordine i file video.</li> </ul>
Configurare le impostazioni di ripetizione	Nella sezione <b>Ripeti</b> , toccare < o > per vedere tutte le opzioni: <ul style="list-style-type: none"> <li>▪ Selezionare <b>Ripeti tutto</b> per ripetere tutti i file video.</li> <li>▪ Selezionare <b>Ripeti uno</b> ed il file video corrente sarà ripetuto una volta.</li> <li>▪ Selezionare <b>Nessuna ripetizione</b> per eseguire una sola volta i file video.</li> </ul>



# Come ricevere audio attraverso gli altoparlanti dell'auto

La funzione di trasmissione FM è disponibile solo su alcuni modelli e in determinati paesi.

Mio può essere impostato in modo da trasmettere audio da una particolare frequenza FM che si può ricevere attraverso la radio della propria auto. Ciò significa che l'utente può udire la guida vocale relativa alle mappe, la radio, file mp3 e l'audio di file video in modo chiaro e ad alto volume attraverso gli altoparlanti del veicolo.

## Come impostare il canale di uscita audio di Mio attraverso la radio FM dell'auto

**i** Quando si accede per la prima volta all'uscita audio, per impostazione predefinita è selezionata l'opzione **Altoparlante interno**. Se si seleziona **Trasmettitore FM** si farà ricorso alla frequenza FM utilizzata più di recente.

1. Sulla schermata *Impostazioni* esercitare una leggera pressione su **Uscita audio**. Verrà visualizzata la schermata *Uscita audio*.
2. Selezionare l'opzione **Trasmettitore FM** e poi esercitare una leggera pressione su **Configurazione** per impostare la frequenza. Verrà visualizzata la schermata *Imposta frequenza*.
3. Per continuare esercitare una leggera pressione su **OK** nel messaggio di procedura guidata.
4. Per configurare una nuova frequenza di uscita per Mio esercitare una leggera pressione su **Imposta frequenza**. Verrà visualizzata la schermata *Imposta frequenza*.



**i** È necessario sintonizzare l'autoradio su un canale vuoto. Quando si viaggia su lunghe distanze, sarà necessario sintonizzare di nuovo su un'altra frequenza vuota.

5. Per impostare una frequenza esercitare una leggera pressione su - o +.

**i** Per salire o scendere di 1 MHz esercitare e mantenere una leggera pressione su +/- . L'unità di frequenza per la sintonizzazione fine è 0,1MHz per unità.

6. Esercitare una leggera pressione su una qualsiasi opzione di salvataggio. Verrà visualizzata la schermata FM illustrante la frequenza salvata.

**i** Sul navigatore Mio è possibile salvare soltanto quattro frequenze FM. Esercitare una leggera pressione su **Applica direttamente** per applicare direttamente la frequenza corrente. L'opzione **Applica direttamente** consente all'utente di impostare il canale di uscita audio automaticamente in FM (alla frequenza corrente).

7. Esercitare una leggera pressione e selezionare la frequenza che si desidera utilizzare.

**i** Per cancellare una frequenza una volta salvata bisogna configurare una nuova frequenza per sostituire quella di cui non si ha più necessità.

# Come ricevere informazioni aggiornate sul traffico mediante il servizio TMC

La funzione di ricezione di informazioni sul traffico è disponibile solo su alcuni modelli e in determinati paesi.

Mio è in grado di ricevere informazioni inerenti al traffico di un determinato momento relative a tutte le principali strade e autostrade, consentendo all'utente di evitare potenziali ritardi nei propri viaggi. Verranno visualizzati messaggi relativi ai diversi eventi e icone concernenti il traffico man mano che gli eventi hanno luogo. Se un messaggio relativo a un evento dovesse oscurare il posizionamento corrente dell'utente, la mappa si regolerà in modo da mostrare tanto il messaggio quanto la posizione dell'utente.

## Come Mio riceve le informazioni relative al traffico

A seconda del modello posseduto l'utente può ricevere su Mio informazioni relative al traffico esistente in un determinato momento attraverso il ricevitore TMC incorporato o il kit di accessori per il rilevamento delle condizioni del traffico Mio. Tale kit di accessori può essere venduto separatamente.

Il servizio TMC (acronimo di Traffic Message Channel) trasmette in FM in tempo reale informazioni attinenti al traffico e alle condizioni meteorologiche attraverso il sistema RDS (Radio Data System). Le emittenti radio FM trasmettono dati TMC a intervalli ciclici di svariati minuti; è così possibile trasmettere ai ricevitori TMC centinaia di eventi.



In alcuni paesi e per il servizio TMC destinato ad alcuni modelli gli utenti devono pagare il servizio.

## Condizioni del traffico

Le condizioni del traffico correnti sono indicate dal colore dell'icona TMC.

Per visualizzare le condizioni del traffico in un determinato momento, esercitare una leggera pressione su  all'interno del *Menu principale*.

La tabella riportata di seguito descrive tre icone illustranti le condizioni del traffico:

Condizioni del traffico	Descrizione
	<p>Lo stato della funzione TMC è di colore <b>grigio</b> se il rilevamento del traffico al momento non è attivo a causa di una delle condizioni seguenti:</p> <ul style="list-style-type: none"><li>▪ Mio o il kit di accessori per il rilevamento delle condizioni del traffico si stanno connettendo al servizio TMC.</li><li>▪ Mio o il kit di accessori per il rilevamento delle condizioni del traffico non sono in grado di ricevere i dati del servizio TMC. Ciò potrebbe essere dovuto a una scarsa copertura radiofonica nella zona limitrofa.</li><li>▪ Ci si trova in un paese che non è supportato da Mio traffic.</li><li>▪ Esercitare una leggera pressione per visualizzare la schermata <i>Panoramica sul traffico</i>.</li></ul>
	<p>Lo stato della funzione TMC è di colore <b>arancione</b> se vige una delle seguenti condizioni:</p> <ul style="list-style-type: none"><li>▪ Si è utilizzato il navigatore in un paese in cui la funzione Traffico di Mio non è supportata, ma sulla schermata <i>Elenco eventi</i> sono ancora presenti degli eventi riguardanti le condizioni del traffico.</li><li>▪ Mio è stato separato dal kit di accessori per il rilevamento delle condizioni del traffico, oppure quest'ultimo non riceve alimentazione, però sulla schermata <i>Elenco eventi</i> sono ancora presenti degli eventi riguardanti le condizioni del traffico.</li><li>▪ Esercitare una leggera pressione per visualizzare la schermata <i>Panoramica sul traffico</i>.</li></ul>

Condizioni del traffico	Descrizione
	<p>Lo stato della funzione TMC è di colore <b>verde</b> se Mio o il kit di accessori per il rilevamento del traffico sono attivi e stanno ricevendo la comunicazione di eventi inerenti al traffico.</p> <ul style="list-style-type: none"> <li>▪ Esercitare una leggera pressione per visualizzare la schermata <i>Panoramica sul traffico</i>.</li> </ul>

Le condizioni del traffico sono visualizzate ancor più in dettaglio sulla schermata *Stato sistema rilevamento traffico*.

## Come sapere quando ha luogo un evento inerente al traffico

Gli eventi in ingresso sono gestiti in base alle preferenze in materia di rilevamento delle condizioni del traffico espresse dall'utente.

Quando l'utente attraversa una zona in cui può ricevere degli aggiornamenti relativamente alle condizioni del traffico, Mio decodificherà le informazioni relative a questi eventi e le visualizzerà sullo schermo. Sulle schermate della mappa verrà visualizzata un'icona in corrispondenza del luogo in cui l'evento si è prodotto e se detto evento si trova lungo il percorso dell'utente verrà prodotto un segnale acustico di avvertimento. Laddove un episodio si estende per un tratto di strada di lunghezza precisa, la strada verrà evidenziata e delle frecce indicheranno la direzione di marcia interessata.







Alla base della schermata apparirà un messaggio riportante il nome della strada, il tratto di strada interessato e il tipo di episodio che si è prodotto. Il messaggio rimarrà sullo schermo per 8 secondi e sarà aggiunto all'*Elenco eventi*.

## Schermata Panoramica sul traffico

A seconda del modello di Mio di cui l'utente dispone, le informazioni relative alle condizioni del traffico potrebbero non essere disponibili, potrebbe essere necessario sottoscrivere un abbonamento per riceverle o l'utilizzo del kit di accessori per il rilevamento delle condizioni del traffico (il quale potrebbe essere venduto a parte).

La schermata Panoramica sul traffico mostra una visione d'insieme a carattere generale della situazione del traffico sull'itinerario percorso dall'utente, compresi tutti gli eventi prodottisi nella zona immediatamente limitrofa.





	Voce	Descrizione
❶	Stato	Indica il numero di episodi lungo il percorso dell'utente.
❷	Icona relativa all'evento	Visualizza l'icona che indica il tipo di evento prodottosi.
❸	Posizione attuale	La posizione in cui si trova l'utente è contrassegnata da  .
❹		Le condizioni correnti del traffico sono indicate dal colore dell'icona TMC.
❺		Per avvicinare o allontanare mediante lo zoom, esercitare e mantenere una leggera pressione su  o  .

## Come visualizzare l'elenco di tutti gli eventi prodottisi sul percorso dell'utente

Mio produce un elenco di eventi man mano che la segnalazione degli stessi viene ricevuta. Detto elenco viene visualizzato nella schermata *Elenco eventi*. Questa schermata può essere visualizzata soltanto se l'icona TMC è di colore verde o arancione.

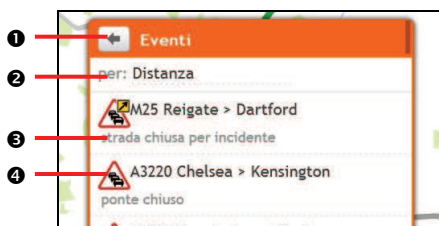
Esercitare una leggera pressione e disancorare il menu presente nella schermata *Panoramica sul traffico*.



	Voce	Descrizione
❶		Esercitare una leggera pressione per tornare alla schermata precedente.
❷	Classificazione	Visualizza la schermata <i>Imposta il tipo di classificazione</i> . Seleziona l'opzione di classificazione dell'evento attinente al traffico dall'elenco.
❸	Descrizione dell'evento	Visualizza le informazioni dettagliate relative all'evento, compresi: <ul style="list-style-type: none"> <li>Nome della strada e senso di marcia in cui l'evento sta avendo luogo.</li> <li>Luogo in cui l'evento ha inizio e termina.</li> <li>&gt; indica che l'episodio ha incidenza da un luogo ad un altro.</li> <li>&lt;&gt; indica che un episodio è in corso tra due località.</li> <li>Tipo di evento.</li> </ul>
❹	Icona relativa all'evento	Visualizza un'icona che indica il tipo di evento prodottosi.

## Come visualizzare informazioni dettagliate sul traffico

Ci sono svariati modi per visualizzare delle informazioni dettagliate relativamente a un evento, comunicazione del cui accadimento è stata ricevuta da Mio.

Scegliere una delle seguenti opzioni:

Condizioni del traffico	Descrizione
Da una delle schermate Mappa utilizzate per visualizzare l'itinerario dell'utente	<ul style="list-style-type: none"> <li>Esercitare una leggera pressione sul messaggio relativo all'evento quando viene visualizzato sulla schermata Mappa. Verrà visualizzata la schermata <i>Dettagli evento</i>.</li> </ul>
Dalla schermata Panoramica sul traffico	<ul style="list-style-type: none"> <li>Esercitare una leggera pressione e disancorare il menu. Verrà visualizzata la schermata <i>Elenco eventi</i>.</li> <li>Selezionare ed esercitare una leggera pressione sull'evento che si desidera visualizzare. Verrà visualizzata la schermata <i>Dettagli evento</i>.</li> </ul> <p><b>OPPURE</b></p> <p>Esercitare e mantenere una leggera pressione sull'icona relativa al traffico che mostra il luogo in cui l'evento si è verificato. Verrà visualizzata la schermata <i>Dettagli evento</i>.</p>



	Voce	Descrizione
1		Esercitare una leggera pressione per tornare alla schermata precedente.
2	<b>Icona e descrizione dell'evento</b>	<p>Visualizza le informazioni dettagliate relative all'evento, compresi:</p> <ul style="list-style-type: none"> <li>Nome della strada e senso di marcia in cui l'evento sta avendo luogo.</li> <li>Luogo in cui l'evento ha inizio e termina.</li> <li>&gt; indica che l'episodio ha incidenza da un luogo ad un altro.</li> <li>&lt;&gt; indica che un episodio è in corso tra due località.</li> <li>Tipo di evento.</li> </ul>
3	<b>Indicazioni sulle deviazioni</b>	Visualizza informazioni in dettaglio relativamente alle deviazioni consigliate, se ve ne siano.
4	<b>Evita</b>	<p>Esercitare una leggera pressione per intraprendere un nuovo percorso ed evitare l'evento. Disponibile unicamente se è possibile una deviazione o un reindirizzamento.</p> <p>Quando è stato calcolato un reindirizzamento verrà visualizzato il pulsante Non evitare la zona.</p>

## Come sapere se è consigliata una deviazione

Quando si verifica un episodio ascrivibile alla categoria Traffico o Rimozione blocco stradale e interessante il percorso che l'utente deve compiere, spesso verrà consigliato di effettuare una deviazione. Il messaggio relativo alla deviazione verrà visualizzato nella barra di stato all'interno delle schermate Mappa.



Le deviazioni sono consigliate unicamente in caso di eventi inerenti alla categoria Traffico o Rimozione blocco stradale interessanti un itinerario calcolato.

## Come evitare un evento prodottosi sull'itinerario prescelto

Esercitare una leggera pressione e disancorare il menu presente nella schermata *Panoramica sul traffico*.

1. Esercitare una leggera pressione sull'evento di interesse all'interno della schermata *Elenco eventi*. Verrà visualizzata la schermata *Dettagli evento*.
2. Se è stata prevista una deviazione per evitare un evento verificatosi sul percorso dell'utente, l'opzione Evita è esperibile; esercitare una leggera pressione per accettare il nuovo percorso ed evitare l'evento. Verrà visualizzata la schermata *Mappa*.

## Come annullare una deviazione per evitare un evento prodottosi sull'itinerario prescelto

Se si è scelto di evitare un evento ed è stato calcolato un nuovo itinerario è possibile annullare la deviazione per evitare l'evento e tornare all'itinerario originario.

1. Sulla schermata *Elenco eventi*, esercitare una leggera pressione sull'evento che non si desidera più evitare. Verrà visualizzata la schermata *Dettagli evento*.
2. In basso sulla schermata saranno visualizzate delle informazioni di reindirizzamento.
  - Se è stato calcolato un reindirizzamento, non è possibile fare ricorso al comando Annulla; esercitare una leggera pressione per accettare il nuovo percorso. Verrà visualizzata la schermata *Mappa*.

## Messaggi sul traffico

La schermata *Dettagli evento* mostra delle informazioni relative alla possibilità di compiere deviazioni.

### Messaggi Deviazione impossibile

Se non è possibile effettuare una deviazione verrà visualizzato uno dei messaggi seguenti:

Messaggio	Descrizione
Questo evento non può essere localizzato	Non è possibile identificare un luogo preciso in cui l'episodio si è prodotto.
Questa rimozione del blocco stradale non può essere localizzata	
Questo evento non incide sul percorso	L'evento non si trova sulla tappa attuale del percorso oppure è alle spalle della posizione dell'utente in quel momento.
Questa rimozione del blocco stradale non incide sul percorso	
Stai evitando l'evento	L'evento non si trova sulla tappa attuale del percorso dell'utente
Hai accettato questa rimozione del blocco stradale	
Sei troppo lontano per impostare un reindirizzamento	L'evento al momento è troppo distante per incidere sul percorso dell'utente.
Sei troppo lontano per accettare questa rimozione del blocco stradale	

Messaggio	Descrizione
Deviazione non trovata	Una deviazione/un reindirizzamento potrebbero non essere calcolati.
Non è stato rinvenuto un percorso di reindirizzamento successivo alla rimozione del blocco stradale	

## Messaggi di Deviazione consigliata

Se una deviazione è consigliata verrà visualizzato uno dei messaggi seguenti:

Messaggio	Descrizione
Ricerca deviazione ... Nuovo calcolo del percorso ...	Mio sta calcolando un nuovo percorso. Durante il calcolo verrà visualizzata la % di completamento dell'operazione.   Abbandonare questa schermata prima che sia stato completato il calcolo del nuovo percorso annullerà l'operazione.
Distanza dalla deviazione ... Modifica rimozione del blocco stradale	È stata calcolata una deviazione. Viene visualizzata la differenza tra la distanza prevista nel percorso attuale e quella che si dovrebbe percorrere con l'itinerario proposto.

## Preferenze in materia di informazioni sul traffico

L'utente può visualizzare le condizioni del traffico in tempo reale e cambiare le opzioni personalizzando le proprie preferenze in materia di informazioni sul traffico.

### Servizio TMC

1. Sulla schermata *Eventi traffico*, esercitare una leggera pressione su **Servizio informazioni sul traffico**. Verrà visualizzata la schermata *Servizio informazioni sul traffico*.

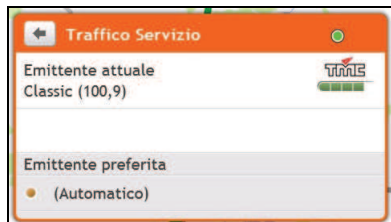

La schermata relativa al servizio TMC mostra la frequenza della stazione radio utilizzata per ricevere informazioni sul traffico in un determinato momento. Una barra mostra l'intensità del segnale indicante la presenza di traffico ricevuto, più barre di colore verde sono presenti, più intenso sarà il segnale.

2. Portare a compimento le operazioni seguenti:

Se si desidera ...	Allora...
modificare la stazione radio prescelta	selezionare da un elenco la propria stazione radio preferita.

## Comunicazione del manifestarsi di episodi attinenti al traffico

1. Sulla schermata *Elenco eventi* esercitare una leggera pressione su **Preferenze**.  
Verrà visualizzata la schermata *Preferenze*.
2. Portare a compimento le operazioni seguenti:

Se si desidera ...	Allora...
attivare/disattivare la funzione di comunicazione di episodi attinenti al traffico	selezionare il pulsante <b>Informami in merito a episodi di traffico nelle vicinanze</b> per ricevere la comunicazione del manifestarsi di episodi attinenti al traffico.  disattivare il pulsante <b>Informami in merito a episodi di traffico nelle vicinanze</b> per smettere di ricevere la comunicazione del manifestarsi di episodi attinenti al traffico.  sulla schermata Mappa verranno visualizzate delle icone attinenti ai diversi episodi.
ricevere comunicazioni riguardo a episodi attinenti al traffico che interessano l'itinerario corrente dell'utente	selezionare il pulsante <b>Informami soltanto degli eventi che interessano il mio percorso</b> .
essere informati unicamente quando viene consigliata una deviazione	selezionare il pulsante <b>Informami solamente in base a deviazioni consigliate</b> .

- Le preferenze vengono salvate automaticamente.

## Selezione del tipo di classificazione degli eventi

1. Sulla schermata *Eventi traffico* esercitare una leggera pressione sul campo **Ordina**.  
Verrà visualizzata la schermata *Imposta il tipo di classificazione*.
2. Portare a compimento le operazioni seguenti:

Se si desidera ...	Allora...
ordinare gli eventi in base alla distanza	selezionare l'opzione <b>Distanza</b> .
ordinare gli eventi per nome della strada	selezionare l'opzione <b>Nome della strada</b> .
ordinare gli eventi in base alla durata	selezionare l'opzione <b>Durata</b> .
visualizzare tutti gli eventi inerenti al traffico	selezionare l'opzione <b>Mostra tutti gli eventi</b> .
visualizzare gli episodi attinenti al traffico che interessano soltanto il percorso dell'utente	selezionare l'opzione <b>Mostra solo eventi sul percorso</b> .

- Le preferenze vengono salvate automaticamente.



# Modalità "A piedi"

---

La modalità "A piedi" non è disponibile su tutti i modelli.

La modalità "A piedi" consente all'utente di dirigersi verso la propria destinazione servendosi di strade e sentieri adatti per i pedoni, comprese le isole pedonali.



In modalità "A piedi" l'utente non verrà indirizzato su autostrade e corrispondenti rampe di raccordo. Se la destinazione si trova a una distanza maggiore di 10 chilometri (corrispondenti a 6,3 miglia), verrà visualizzato un messaggio di avviso indicante che l'itinerario è lungo da percorrere a piedi.



Alcuni aspetti della modalità "A piedi" non sono disponibili su tutti i modelli, ma la funzione in sé lo è.



La funzione di navigazione percorrendo sentieri e isole pedonali che fa ricorso a mappe cittadine in 2D non è disponibile su tutti i modelli.

## Come impostare la modalità di navigazione su "A piedi"

1. Pianificare un itinerario sulla schermata *Trova* oppure *Esplora*.
2. Nella sezione **Modalità**, esercitare una leggera pressione su < o > in modo da selezionare "A piedi". Verrà calcolato l'itinerario da percorrere e verrà visualizzata la schermata *Mappa* con l'icona della modalità "A piedi":  .

# Funzioni personalizzabili

Per migliorare l'esperienza di utilizzo del navigatore esistono diverse opzioni di personalizzazione.



## Volume



Portare a compimento le operazioni seguenti:

Se si desidera ...	Allora ...
alzare o abbassare il volume	<ul style="list-style-type: none"><li>per aumentare il volume spostare verso destra il cursore <b>Volume</b>.</li><li>per abbassare il volume spostare verso sinistra il cursore <b>Volume</b>.</li></ul>

- Le preferenze vengono salvate automaticamente.

## Opzioni sicurezza

Si può migliorare l'esperienza di navigazione modificando degli aspetti dell'itinerario e del modo di calcolarlo.

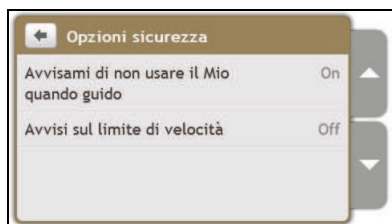

Portare a compimento le operazioni seguenti:



Se si desidera ...	Allora ...
abilitare/disabilitare un segnale visivo di avviso se si accede alla schermata all'interno di un veicolo in movimento	esercitare una leggera pressione su <b>Avvisami di non azionare Mio mentre guido</b> , per <b>attivare</b> o <b>disattivare</b> la funzione.
abilitare/disabilitare gli avvisi riguardo ai limiti di velocità, che avvertono l'utente del limite di velocità in vigore su una determinata strada	esercitare una leggera pressione sull'opzione <b>Avvisi sul limite di velocità</b> per <b>attivare</b> o <b>disattivare</b> la funzione.  Quando la funzione <b>Avvisi sul limite di velocità</b> è impostata su <b>On</b> , verranno visualizzate le opzioni <b>Imp. allarme velocità manuale</b> e <b>Tipo di allarme velocità</b> .

- Le preferenze vengono salvate automaticamente.

## Opzioni del percorso



Portare a compimento le operazioni seguenti:

Se si desidera ...	Allora ...
impostare le opzioni inerenti al tipo di itinerario per il proprio itinerario	<ul style="list-style-type: none"> <li>Esercitare una leggera pressione su <b>Tipo di percorso</b>. Verrà visualizzata la schermata <i>Tipo di percorso</i>.</li> <li>Selezionare le proprie preferenze relativamente al tipo di itinerario dall'elenco.</li> </ul> <p><b>Più breve</b> – Il percorso fisicamente più breve</p> <p><b>Più facile</b> – Il percorso più semplice, con il minor numero di curve, dove opportuno si favoriscono i tratti in autostrada</p> <p><b>Economico</b> – Il percorso con il minor numero di stop, curve e zone urbane, percorrendo il quale si dovrebbe risparmiare carburante.</p> <p><b>Più veloce</b> – L'itinerario che dovrebbe essere il più veloce da percorrere</p> <p> La scelta del tipo di percorso <b>Più breve</b> rispetto al tipo <b>Più veloce</b> potrebbe far sì che il tempo impiegato a compiere il tragitto risulti molto più lungo.</p>
impostare le opzioni concernenti i tipi di strada per il proprio itinerario	<ul style="list-style-type: none"> <li>Esercitare una leggera pressione su <b>Tipi di strada</b>. Verrà visualizzata la schermata <i>Tipi di strada</i>.</li> <li>Selezionare le proprie preferenze relativamente alla strada dall'elenco.</li> </ul> <p> Evitare dei percorsi che prevedono il ricorso a un traghetto può impedire all'utente la navigazione tra determinati paesi anche quando esistono ponti o gallerie.</p>
impostare le preferenze per la schermata Mappa	<p>esercitare una leggera pressione sull'opzione <b>Mappa</b> in modo da effettuare una scelta tra una visualizzazione in 3D o in 2D della schermata <i>Mappa</i>.</p>
impostare il numero di svolte visualizzate sul proprio elenco	<ul style="list-style-type: none"> <li>Esercitare una leggera pressione su <b>Svolte visualizzate</b>. Apparirà la schermata <i>Svolte visualizzate</i>.</li> <li>Selezionare dall'elenco le proprie preferenze relativamente alle svolte.</li> </ul>
visualizzare gli incroci lungo il proprio percorso	<p>esercitare una leggera pressione sull'opzione <b>Viste raccordo</b> in modo da <b>On</b> o <b>Off</b>.</p> <p> Questa funzione non è disponibile su tutti i modelli.</p>
impostare quando si desidera essere avvertiti della presenza di autovelox	<ul style="list-style-type: none"> <li>Esercitare una leggera pressione su <b>I miei avvisi sui luoghi</b>. Verrà visualizzata la schermata <i>Avvisi sui miei luoghi</i>.</li> <li>Selezionare un'opzione e poi la propria preferenza dall'elenco.</li> </ul>

Se si desidera ...	Allora ...
registrare il chilometraggio relativo all'itinerario in modo da facilitare la composizione di eventuali note spese	esercitare una leggera pressione sull'opzione <b>Rapporto chilometraggio</b> in modo da <b>On</b> o <b>Off</b> .   Questa funzione non è disponibile su tutti i modelli. Fare riferimento al <i>Manuale d'uso di MioMore Desktop</i> per altre informazioni sull'esportazione dei rapporti sui chilometraggi.
effettuare una registrazione degli eventi GPS relativa all'itinerario	esercitare una leggera pressione sull'opzione <b>Registro eventi GPS</b> in modo da <b>On</b> o <b>Off</b> .
tenere un diario del proprio itinerario	esercitare una leggera pressione sull'opzione <b>Cattura viaggio</b> in modo da <b>On</b> o <b>Off</b> .

- Le preferenze vengono salvate automaticamente.

## Visualizzazione mappa

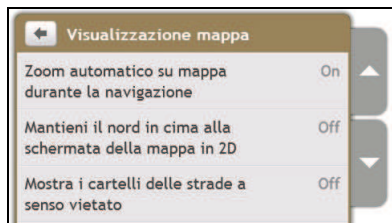

Portare a compimento le operazioni seguenti:

Se si desidera ...	Allora ...
abilitare/disabilitare l'attivazione automatica dello zoom durante la navigazione	esercitare una leggera pressione sull'opzione <b>Mappa con zoom automatico durante la navigazione</b> per <b>On</b> o <b>Off</b> .  Se l'opzione viene selezionata, le schermate Mappa faranno automaticamente ricorso allo zoom per avvicinare o allontanare l'immagine, a seconda della velocità, in modo da consentire una visualizzazione ottimale del percorso.
visualizzare il Nord sulla parte superiore della schermata <i>Mappa in 2D</i>	esercitare una leggera pressione sull'opzione <b>Mantieni il Nord in cima alla schermata della mappa in 2D</b> per <b>On</b> o <b>Off</b> .   Se la funzione è <b>Off</b> , sulla parte superiore della schermata <i>Mappa in 2D</i> verrà visualizzata la direzione verso cui si sta viaggiando.
visualizzare le icone di "senso vietato" in corrispondenza delle strade a "senso vietato" sulle schermate <i>Mappa</i> .	esercitare una leggera pressione sull'opzione <b>Mostra segnalazione di strade a senso vietato</b> per <b>On</b> o <b>Off</b> . Quando l'opzione è stata <b>On</b> la visualizzazione della mappa può risultare rallentata a causa del gran numero di strade a senso vietato presenti in alcune città di rilievo.
variare lo schema dei colori della mappa	esercitare una leggera pressione su <b>Schema mappa</b> , poi selezionare uno schema di colori dall'elenco.

- Le preferenze vengono salvate automaticamente.

## Luminosità dello schermo

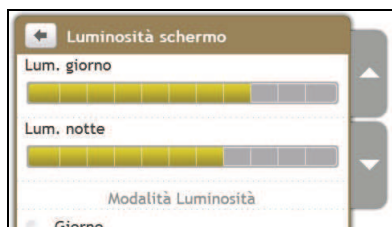

Portare a compimento le operazioni seguenti:

Se si desidera ...	Allora ...
variare la luminosità dello schermo.	<ul style="list-style-type: none"><li>Per aumentare la luminosità dello schermo spostare verso destra il cursore <b>Luminosità schermo</b>.</li><li>Per ridurre la luminosità dello schermo spostare verso sinistra il cursore <b>Luminosità schermo</b>.</li></ul> <p><b>Avvertenza:</b> Impostando un valore di <b>Luminosità</b> alto, Mio può surriscaldarsi, pertanto, laddove possibile utilizzare una luminosità più ridotta.</p>
impostare il contrasto dello schermo in modo che si regoli automaticamente	selezionare l' <b>opzione giorno/notte in automatico</b> .
migliorare il contrasto dello schermo in condizioni di luce o di buio	selezionare l'opzione <b>Giorno</b> o <b>Notte</b> per regolare manualmente il contrasto dello schermo.

- Le preferenze vengono salvate automaticamente.

## Lingua



Portare a compimento le operazioni seguenti:

Se si desidera ...	Allora ...
cambiare la lingua visualizzata sullo schermo	esercitare una leggera pressione sulla lingua prescelta e poi su <b>Si</b> .  Anche la guida vocale verrà modificata e passerà allo schema predefinito per la lingua selezionata.

- Le preferenze vengono salvate automaticamente.

## Voce

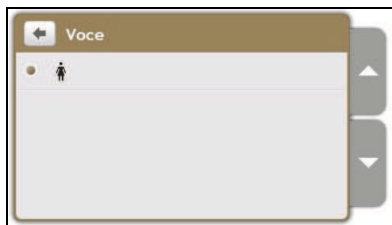

Portare a compimento le operazioni seguenti:

Se si desidera ...	Allora ...
modificare la guida vocale	selezionare dall'elenco la propria guida vocale preferita. Vengono visualizzate soltanto guide vocali compatibili con la lingua scelta.

- Le preferenze vengono salvate automaticamente.

## Gestione consumi

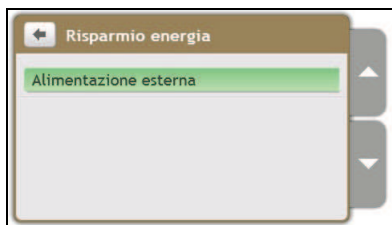

La barra **Stato della batteria** mostra la percentuale di carica rimasta nella batteria di Mio. Quando la batteria si sta caricando ricevendo alimentazione da una sorgente esterna compariranno le parole **Alimentazione esterna**. Invece, quando l'apparecchio non è collegato a una fonte di alimentazione esterna verranno visualizzate le parole **Batteria interna**.

Per il caricamento della batteria fare riferimento al *Manuale utente relativo all'hardware*.

## Unità di misura

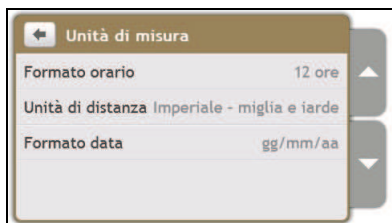

Portare a compimento le operazioni seguenti:

Se si desidera ...	Allora ...
modificare il formato dell'orario	esercitare una leggera pressione su <b>Formato orario</b> e poi selezionare il proprio formato orario preferito sulla schermata <i>Unità di misura</i> .

Se si desidera ...	Allora ...
modificare le unità di misura della distanza	esercitare una leggera pressione su <b>Unità di distanza</b> e poi selezionare la propria unità di misura della distanza preferita dalla schermata <i>Unità di misura</i> .
modificare il formato della data	esercitare una leggera pressione su <b>Formato data</b> e poi selezionare il proprio formato preferito per la data sulla schermata <i>Unità di misura</i> .

- Le preferenze vengono salvate automaticamente.

## Audio-tattile



L'opzione Audio-tattile consente di udire un segnale acustico quando si esercita una leggera pressione sullo schermo tattile.

Portare a compimento le operazioni seguenti:

Se si desidera ...	Allora ...
udire quale lettera si è sfiorata esercitando una leggera pressione sullo schermo tattile	esercitare una leggera pressione sull'opzione <b>Audio</b> in modo da <b>On</b> o <b>Off</b> .
udire un segnale acustico quando si utilizza la tastiera visualizzata sullo schermo per inserire un testo	esercitare una leggera pressione sull'opzione <b>Pronuncia lettere tastiera</b> in modo da <b>On</b> o <b>Off</b> .

- Le preferenze vengono salvate automaticamente.

## Scorri dell'elenco

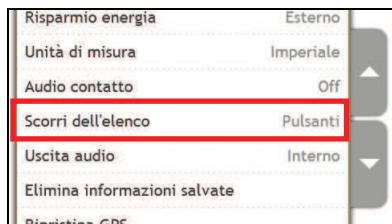

Portare a compimento le operazioni seguenti:

Se si desidera ...	Allora ...
abilitare l'interfaccia Slide Touch™ e non fare ricorso alle frecce per navigare all'interno di una schermata	esercitare una leggera pressione sull'opzione <b>Scorri dell'elenco</b> per selezionare <b>Slide Touch</b> .
disabilitare l'interfaccia Slide Touch™ e utilizzare i tab di scorrimento	esercitare una leggera pressione sull'opzione <b>Scorri dell'elenco</b> e selezionare <b>Pulsanti</b> .

- Le preferenze vengono salvate automaticamente.

## Uscita audio

Questa funzione non è disponibile su tutti i modelli.

La funzione Uscita audio consente all'utente di modificare l'uscita audio di Mio.

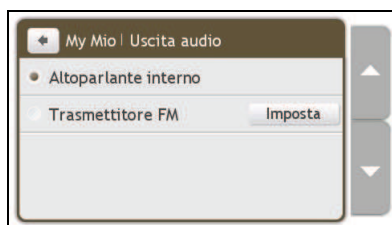

Portare a compimento le operazioni seguenti:

Se si desidera ...	Allora ...
ricevere audio in uscita attraverso Mio	selezionare l'opzione <b>Altoparlante interno</b> .
ricevere audio in uscita attraverso la radio FM dell'auto	selezionare <b>Trasmettitore FM</b> e poi la frequenza FM desiderata. Per ulteriori informazioni si veda il par. "Come ricevere audio attraverso gli altoparlanti dell'auto" a pagina 49.

- Le preferenze vengono salvate automaticamente.

## Cancellazione delle informazioni salvate

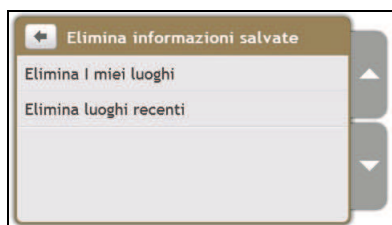

Portare a compimento le operazioni seguenti:

Se si desidera ...	Allora ...
cancellare I miei luoghi	esercitare una leggera pressione su <b>Cancella I miei luoghi</b> .
cancellare Luoghi recenti	esercitare una leggera pressione su <b>Cancella Luoghi recenti</b> .
azzerare tutte le impostazioni, per esempio per utilizzare il navigatore in un'auto a noleggio	portare a compimento tutte le operazioni sopra indicate.

- Quando appare la casella di dialogo di avvertimento, esercitare una leggera pressione su **Si**.

## Ripristino del GPS

Di tanto in tanto il fix del GPS potrebbe necessitare di essere ripristinato. Ciò potrebbe verificarsi se il ricevitore è stato trasportato in un luogo molto distante da quello in cui è stato usato l'ultima volta, per esempio in un altro paese e sta ancora cercando di individuare la posizione precedente.



Portare a compimento le operazioni seguenti:

Se si desidera ...	Allora ...
ripristinare il GPS	<ul style="list-style-type: none"><li>▪ Esercitare una leggera pressione su <b>Ripristina GPS</b>.</li><li>▪ Quando appare la casella di dialogo di avvertimento, esercitare una leggera pressione su <b>Si</b>.</li></ul>

## Ripristino delle impostazioni di fabbrica predefinite

L'opzione di ripristino delle impostazioni di fabbrica predefinite consente all'utente di ripristinare le impostazioni di fabbrica predefinite.

Portare a compimento le operazioni seguenti:

Se si desidera ...	Allora ...
ripristinare le impostazioni di fabbrica predefinite	<p>esercitare una leggera pressione su <b>Ripristina impostazioni di fabbrica predefinite</b>. Mio si riavvierà.</p> <p> L'opzione <b>Ripristina impostazioni di fabbrica predefinite</b> non cancella la memorizzazione di Luoghi recenti o di destinazioni salvate in I miei luoghi.</p>

- Le preferenze vengono salvate automaticamente.

## Versione demo per negozio

Portare a compimento le operazioni seguenti:

Se si desidera ...	Allora ...
consentire che sia riprodotta una demo di Mio Spirit come utilizzata nel negozio virtuale	<p>esercitare una leggera pressione su <b>Demo negozio virtuale</b>. Esercitare una leggera pressione su <b>Si</b> e scegliere un paese per la dimostrazione. Esercitare una leggera pressione su <b>OK</b>. Mio si riavvierà.</p> <p>Quando Mio è in modalità Versione demo per negozio virtuale si vedrà la dimostrazione di una navigazione lungo l'itinerario predefinito senza dover impostare una destinazione.</p> <p> In modalità Versione demo per negozio virtuale non è possibile far funzionare correttamente Mio.</p>
arrestare la demo	esercitare una leggera pressione su <b>Demo negozio virtuale</b> . Esercitare una leggera pressione su <b>Si</b> e poi su <b>OK</b> . Mio si riavvierà.

## Salvaschermo

Portare a compimento le operazioni seguenti:

Se si desidera ...	Allora ...
abilitare la funzione salvaschermo sul proprio navigatore	<p>esercitare una leggera pressione su <b>Salvaschermo</b>. Quando <b>Mio</b> è inattivo per 10/30/60 minuti, verrà visualizzato il salvaschermo.</p> <p> Il salvaschermo verrà visualizzato soltanto se Mio è collegato a un trasformatore. Toccare lo schermo per disattivare lo screensaver.</p>
disabilitare la funzione salvaschermo sul proprio navigatore	esercitare una leggera pressione su <b>Salvaschermo</b> . Esercitare una leggera pressione su <b>Off</b> .







































- Le preferenze vengono salvate automaticamente.

## Info

Esercitare una leggera pressione su **Info** per visualizzare informazioni relative a diritti d'autore e marchi.

# Categorie di punti di interesse





Icona	Descrizione	Icona	Descrizione
	Aeroporto		Parco divertimenti
	Centro artistico		Sportello automatico/bancomat
	Banca		Bar/Pub
	Spiaggia		Autosoccorso/autofficina
	Sala bowling		Centro uffici o società
	Ufficio commerciale		Stazione autobus
	Campeggio		Concessionario di automobili
	Casinò		Cimitero
	Chiesa		Cinema
	Municipio		Città, cittadina o villaggio
	Caffetteria		Istituto superiore/Università
	Centro sociale		Stazione ferroviaria passeggeri
	Palazzo di giustizia		Dentista
	Medico		Ambasciata
	Zona fieristica		Terminal traghetti
	Pompieri		Campo da golf
	Ufficio governativo		Negozio di alimentari
	Pensione		Istituto superiore
	Ospedale/policlinico		Hotel
	Palazzetto del ghiaccio		Attrazione turistica importante
	Informazioni/ufficio del turismo		Biblioteca
	Porto sportivo/darsena per panfilii		Servizio medico
	Monumento		Concessionario di motociclette

Icona	Descrizione	Icona	Descrizione
	Motorizzazione civile		Valico
	Museo		Centro musicale
	Attrazione naturale		Vita notturna
	Servizi di parcheggio e scambio		Parcheggio
	Garage		Parco/zona ricreativa
	Centro d'arte drammatica/teatro		Distributore di benzina
	Farmacia		Luogo di culto
	Stazione di polizia		Ufficio postale
	Bagno pubblico/toilette pubblica		Aeroclub pubblico
	Attraversamento ferroviario		Agenzia di autonoleggio
	Piazzola di sosta		Ristorante
	Punto in cui si è verificato un incidente stradale		Vista panoramica
	Scuola		Presenza di scuole nella zona
	Negozi		Zona commerciale
	Centro sciistico/stazione sciovia		Controllo velocità
	Centro sportivo		Palestra
	Complesso sportivo		Stadio
	Campo da tennis		Agenzia viaggi
	Traghetto		Veterinario
	Enoteca		Zoo







## Punti di interesse segnalati

Su talune mappe sono indicati dei punti di interesse segnalati. Tra essi figurano ristoranti rinomati, strutture ricettive, attrazioni turistiche, distributori di benzina ecc. L'icona che li rappresenta usualmente ne mostra il logo.

### Categorie di punti di interesse in abbonamento



















Icona	Descrizione
	Autovelox
	Autovelox (mobile)
	Autovelox (media)
	Fotocamera a raggi infrarossi

### Categorie di I miei luoghi





Icona	Descrizione
	Album
	Casa mia
	Immagine
	Località salvate
	Località memorizzate mediante la funzione "Cattura"
	Itinerario memorizzato mediante la funzione "Cattura"
	Registrazione vocale memorizzata con la funzione "Cattura"

# Informazioni sul traffico e altri eventi TMC

Ciascun evento TMC è classificato all'interno di una delle nove categorie previste. Al ricevimento della comunicazione del verificarsi di un evento verrà visualizzata una delle seguenti icone:

Evento	Evento evitato	Tipo di messaggio	Descrizione dell'evento
		<b>Pericolo</b>	Sul percorso c'è una situazione pericolosa, per esempio ci sono delle persone lungo la strada.
		<b>Traffico</b>	Qualsiasi evento che causerà un ritardo lungo il percorso.
		<b>Condizioni meteorologiche</b>	Condizioni meteorologiche che hanno ripercussioni negative sulla percorrenza di un itinerario: per esempio ghiaccio sulla strada.
		<b>Avvertimenti</b>	Lungo il percorso esiste una situazione della quale l'utente deve essere conscio, tuttavia non abbastanza grave da essere considerata una situazione pericolosa; per esempio ha avuto luogo un incidente di lieve entità.
		<b>Previsione</b>	Si prevede che lungo un percorso si verifichi un evento.
		<b>Restrizioni</b>	Su un percorso c'è un flusso di traffico ristretto, per esempio la corsia di un'autostrada è stata chiusa.
		<b>Rimozione blocco stradale</b>	Si è verificato un episodio interessante il traffico, che al momento è stato risolto.
		<b>Informazioni</b>	Tutti gli eventi di altra natura.
		<b>Lavori stradali</b>	Lungo un itinerario stanno avendo luogo dei lavori stradali.

Se si è verificato un evento classificato nelle categorie *Traffico* o *Rimozione blocco stradale* e in conseguenza di ciò è stata consigliata una deviazione, verranno visualizzate le icone seguenti:

Evento	Evento evitato	Tipo di messaggio	Descrizione evento
		<b>Deviazione traffico</b>	Un evento classificabile nella categoria <i>Traffico</i> , in conseguenza del quale si consiglia una deviazione.
		<b>Reindirizzamento a seguito di rimozione del blocco stradale</b>	Un evento classificabile nella categoria <i>Rimozione blocco stradale</i> in conseguenza del quale si consiglia un reindirizzamento.

 Le icone relative a Eventi evitati appariranno unicamente sulla schermata *Mappa*, in corrispondenza del luogo dell'evento.

# Appendici

---

## Ulteriori informazioni

### Manuali utente

I Manuali utente più recenti possono essere scaricati dal nostro sito web: [www.mio.com](http://www.mio.com)

### Iscrizione al club Mio

Per segnalare un prodotto difettoso o parlare con il personale della nostra squadra di assistenza tecnica, iscrivere il proprio apparecchio al club Mio in modo da ottenere i numeri telefonici del servizio di assistenza tecnica attivo nella propria zona.

### Limite di velocità

I prodotti Mio sono progettati per essere usati come ausilio a una guida più sicura. Mio non giustifica il superamento dei limiti di velocità o qualsiasi altra inadempienza nel rispetto delle leggi locali sulla circolazione. È responsabilità dell'utente guidare in qualsiasi circostanza entro i limiti di velocità previsti e con attenzione. Mio NON accetta responsabilità di sorta riguardo al fatto che l'utente, utilizzando l'apparecchio, abbia ricevuto contravvenzioni per aver superato i limiti di velocità o che gli siano stati decurtati dei punti dalla patente. Mio non garantisce la precisione dei dati contenuti all'interno di questa banca dati, né in forma espressa né in forma implicita. Nel caso l'utente riceva una contravvenzione o una multa per eccesso di velocità o violazione di una legge sulla circolazione o rimanga coinvolto in un incidente, Mio non è responsabile per danni di alcun tipo. In alcuni paesi la ricezione di informazioni inerenti ai limiti di velocità può contravvenire alle leggi e/o alle norme locali. È responsabilità dell'utente accertarsi che l'utilizzo delle informazioni abbia luogo nel rispetto delle leggi e/o delle norme locali. Detto utilizzo è a rischio dell'utente.

### PDI AutoveloX

I prodotti Mio sono progettati per essere usati come ausilio a una guida più sicura. L'utente può ricevere messaggi che lo avvisano del posizionamento di autoveloX permettendogli di controllare la velocità nelle aree interessate. Mio non garantisce che siano rilevabili tutti i tipi e le postazioni degli autoveloX, in quanto questi possono essere rimossi, riposizionati o possono esserne installati di nuovi. Mio non giustifica il superamento dei limiti di velocità o qualsiasi altra inadempienza nel rispetto delle leggi locali sulla circolazione. È responsabilità dell'utente guidare in qualsiasi circostanza entro i limiti di velocità previsti e con attenzione. Mio NON accetta responsabilità di sorta riguardo al fatto che l'utente, utilizzando l'apparecchio, abbia ricevuto contravvenzioni per aver superato i limiti di velocità o che gli siano stati decurtati dei punti dalla patente. Mio non garantisce la precisione dei dati contenuti all'interno di questa banca dati, né in forma espressa né in forma implicita. Nel caso l'utente riceva una contravvenzione o una multa per eccesso di velocità o violazione di una legge sulla circolazione o rimanga coinvolto in un incidente, Mio non è responsabile per danni di alcun tipo. In alcuni paesi la ricezione di informazioni inerenti gli autoveloX può contravvenire alle leggi e/o alle norme locali. È responsabilità dell'utente accertarsi che l'utilizzo delle informazioni abbia luogo nel rispetto delle leggi e/o delle norme locali. Detto utilizzo è a rischio dell'utente.

### Trasmettitore FM

I prodotti dotati di trasmettitori FM possono essere fatti funzionare nei seguenti paesi: Austria, Belgio, Danimarca, Finlandia, Germania, Irlanda, Liechtenstein, Lussemburgo, Principato di Monaco, Paesi Bassi, Norvegia, Portogallo, Spagna, Svezia, Svizzera, Regno Unito.

L'uso di trasmettitori FM non è consentito dalle leggi in vigore in Italia, Francia, ad Andorra, a San Marino e nella Città del Vaticano. In questi territori si prega di spegnere i trasmettitori FM.

### Clausola di esenzione da responsabilità

Mio adotta una politica di sviluppo continuo. Mio si riserva il diritto di apportare modifiche e miglioramenti a tutti i prodotti descritti nel presente documento senza preavviso. Mio non garantisce che questo documento sia privo di errori. Le schermate e altre presentazioni illustrate in questo manuale possono essere diverse dalle schermate e dalle presentazioni effettivamente generate dal prodotto reale. Tutte queste differenze sono di lieve entità e il prodotto reale fornirà la funzionalità descritta, in tutti i suoi aspetti sostanziali, come indicato nel presente manuale utente.

## Diritti d'autore

© 2009 MiTAC International Corporation. Mio è un marchio registrato di MiTAC International Corporation e viene utilizzato da Mio Technology Limited su licenza. Tutti i diritti riservati.

Il software contiene informazioni riservate di MiTAC International Corporation, viene fornito con un contratto di licenza che contiene limitazioni relativamente al loro uso e alla loro rivelazione ed è protetto dalle leggi sui diritti d'autore. La reingegnerizzazione del software è vietata.

Nessuna parte del presente documento può essere riprodotta, archiviata in un sistema di recupero dati o trasmessa in qualsiasi forma e con qualsiasi mezzo, elettronico, meccanico, tramite fotocopia, registrazione o altrimenti, senza previo consenso scritto di Mio.

Back-On-Track, Drive-Away, MioMore Desktop, Mio Spirit, NavPix, Slide Touch e Turn-by-Turn sono marchi registrati o marchi di MiTAC International Corporation e sono utilizzati da Mio Technology Ltd. su licenza. Tutti i diritti riservati.

MicroSD e il logo MicroSD sono marchi di SD Card Association.

Tutti gli altri marchi e registrazioni sono proprietà dei rispettivi proprietari.

Revisione: R02  
(8/2009)





**Serie Moov V**

**Manuale MioMore Desktop**

# Indice

---

Benvenuto.....	4
Cosa è MioMore Desktop?.....	5
Come posso installare MioMore Desktop sul computer?.....	6
Menu di MioMore Desktop.....	8
Preferenze generali.....	9
I miei abbonamenti.....	10
Come posso acquistare un abbonamento?.....	10
Come posso attivare il mio abbonamento?.....	10
Come posso aggiornare gli abbonamenti sul Mio?.....	11
Le mie mappe.....	12
Come posso scaricare e installare gli aggiornamenti gratuiti delle mappe?.....	12
Come posso installare le mappe sul Mio?.....	13
Come posso rimuovere le mappe dal Mio?.....	14
Preferenze mappe.....	15
PDI personalizzati.....	16
Come posso installare Punti di interesse personalizzati?.....	16
Come posso eliminare un file/categoria di PDI personalizzato dal Mio?.....	17
Album di foto.....	18
Barra degli strumenti.....	19
Come posso trasferire le immagini dall'Album di foto al Mio?.....	19
Come posso visualizzare e modificare le immagini o gli album sul computer?.....	20
Cos'altro posso fare con le immagini e gli album sul computer?.....	20
Preferenze Album di foto.....	21
Ricerca immagini.....	23
Come posso scaricare il <b>NavPix</b> <sup>TM</sup> da Internet?.....	23
Come posso importare un <b>NavPix</b> <sup>TM</sup> nell'Album di foto?.....	23
Come si importano i <b>NavPix</b> <sup>TM</sup> in I miei luoghi?.....	23
Galleria.....	24
Come si ordinano le applicazioni nel menu principale del Menu principale del Mio?.....	24
Come si rimuove un'applicazione dal Mio?.....	24
Come si aggiunge un'applicazione al Mio?.....	24
I miei luoghi.....	25
Come si ordinano le località in I miei luoghi?.....	25
Come si modificano i nomi delle località o le note in I miei luoghi?.....	25
Come si condivide una località da I miei luoghi?.....	26
Come posso riprodurre un file audio catturato?.....	26
Come posso caricare un <b>NavPix</b> <sup>TM</sup> da I miei luoghi a Flickr <sup>TM</sup> ?.....	26
Come si elimina una località da I miei luoghi?.....	26
Mio.....	28
Trasferimento voce.....	28
Come posso installare un file vocale?.....	28
Come posso rimuovere un file vocale?.....	28
Rapporto chilometraggio.....	29
Come posso importare i dati di viaggio?.....	29
Come posso esportare il rapporto chilometraggio?.....	30
Come posso eliminare i registri di viaggio dal Mio?.....	30
Preferenze rapporto chilometraggio.....	30
Backup e ripristino.....	31
Come posso eseguire il backup del Mio?.....	31
Come posso ripristinare un backup sul Mio?.....	31
Come posso eliminare un backup?.....	31
Lingua.....	32
Recupera codici.....	32

Connetti .....	33
Come posso cercare un PDI utilizzando Connetti? .....	33
I miei file multimediali .....	35
Barra degli strumenti .....	35
Come posso importare un file musicale nella libreria di MioMore Desktop? .....	36
Come posso trasferire i file musicali da MioMore Desktop al Mio? .....	36
Come posso rimuovere i file musicali dalla playlist di MioMore Desktop? .....	36
Come posso rimuovere un file musicale dalla playlist del Mio? .....	37
Come posso eliminare definitivamente un file musicale dalla playlist del Mio? .....	37
Quali altre cose posso fare con I miei file multimediali? .....	37
Appendici .....	39
Per ulteriori informazioni .....	39
Conformità .....	39
Limiti di velocità .....	39
PDI autovelox .....	39
Limitazione di responsabilità .....	39
Copyright .....	40

# Benvenuto

---

La ringraziamo per avere acquistato questo software MioMore Desktop. Si raccomanda di leggere con attenzione questo manuale prima di utilizzare per la prima volta il MioMore Desktop. Conservare il presente manuale in un luogo sicuro ed utilizzarlo come riferimento.

## Informazioni importanti per l'uso del manuale

È importante comprendere i termini e le convenzioni tipografiche utilizzate nel presente manuale.



### Formattazione

I seguenti tipi di formattazione presenti nel testo identificano informazioni speciali:

Convenzione	Tipo di informazione
<b>Grassetto</b>	Componenti Mio o elementi visualizzati sullo schermo, compresi pulsanti, titoli, nomi di campi e opzioni.
<i>Corsivo</i>	Indica il nome di una schermata.

### Icone

Nel manuale sono state usate queste icone:

Icona	Descrizione
	Nota
	Suggerimento
	Avvertenza

### Termini

In tutto il manuale vengono utilizzati i seguenti termini per descrivere le azioni dell'utente.

Termine	Descrizione
Fare clic	Usare il tasto sinistro del mouse per fare clic su un pulsante o un'area dello schermo.
Selezionare	Fare clic su un elemento di un elenco o fare clic su un comando di un menu.

# Cosa è MioMore Desktop?

---

MioMore Desktop è una suite di strumenti che è possibile utilizzare per accedere alle funzionalità principali e alle informazioni del prodotto tramite il computer.

MioMore Desktop consente di:

- ottenere aggiornamenti del software
- gestire le mappe
- cercare in linea i PDI locali
- gestire i PDI personalizzati
- gestire gli abbonamenti autovelox
- avere un rapporto sulla distanza del viaggio
- trasferire le immagini sul Mio utilizzando Album di foto
- navigare il sito Internet Mio per offerte speciali.

## Posso usare MioMore Desktop con il computer?

Verificare che il computer abbia i seguenti requisiti *minimum (minimi)* di sistema prima di installare MioMore Desktop:

- PC compatibile IBM
- Microsoft® Windows® XP SP2 o Vista x32
- Internet Explorer 6 o superiore
- Unità DVD
- Porta USB
- Connessione Internet per l'attivazione.



Sul computer verranno installati Microsoft .NET 2.0, 3.0 e 3.5 con l'installazione di MioMore Desktop.

## Come posso installare una mappa per la prima volta?

L'attività più comune eseguita utilizzando MioMore Desktop è l'installazione di una nuova mappa nella memoria interna del Mio e nella scheda di memoria. Completare le seguenti procedure:

Punto	Azione
1	Installare MioMore Desktop sul computer.
2	Controllare la presenza di aggiornamenti software per Mio Spirit sul Mio.
3	Installare una o più mappe sul Mio.

# Come posso installare MioMore Desktop sul computer?

- i** **Prima di iniziare:** Verificare che il computer soddisfi i requisiti minimi di sistema per MioMore Desktop, in particolare:
- Verificare sul computer sia installato *Internet Explorer 6* o superiore prima di installare MioMore Desktop, anche se non è il browser predefinito.
  - Per gli utenti Windows XP, verificare che sia installato *Windows XP Service Pack 2* o superiore prima di installare MioMore Desktop.

**ATTENZIONE:** Quando il Mio viene collegato al computer e acceso, viene riconosciuto come periferica di archiviazione di massa esterna. **NON** eliminare alcun file già installato nel Mio. L'eliminazione dei file può causare il blocco del Mio

1. Chiudere tutti i programmi sul computer.
2. Inserire il DVD del Programma di installazione dell'applicazione MioMore Desktop nell'unità DVD del computer. Viene avviato il programma di installazione di MioMore Desktop.

Se il computer non esegue automaticamente il DVD, avviare l'installazione manualmente:

Avvia → Run (Esegui).

Digitare **D:\Install.exe** dove "D" è la lettera assegnata all'unità DVD, quindi fare clic su **OK**.



3. Selezionare la lingua desiderata per il MioMore Desktop.
4. Fare clic su **Installa software**, quindi su **Installa MioMore Desktop 2**.
5. Seguire le istruzioni su schermo per installare MioMore Desktop:
  - Quando richiesto, leggere e accettare l'accordo di licenza per il MioMore Desktop.
  - Quando richiesto, selezionare una cartella di destinazione per il MioMore Desktop.
  - Completata l'installazione, fare clic su **Fine**. Viene aperto MioMore Desktop.
6. Se viene richiesto di collegare il Mio al computer, eseguire le seguenti istruzioni:
  - Collegare l'estremità larga del cavo USB direttamente alla porta USB del computer (no su un hub USB) e collegare l'estremità piccola alla **Presa USB** (🔌) nella parte inferiore del Mio.



Dove possibile, collegare il cavo USB ad una porta USB sul *Indietro* del computer.

- Portare l'interruttore di **Power (Accensione)** sulla posizione **ON** per accendere il Mio. Sul Mio viene visualizzata la seguente schermata:



7. Se viene richiesto di aggiornare il software del Mio, seguire le istruzioni su schermo.

Si è ora pronti ad usare il MioMore Desktop per installare le mappe sul Mio.



Da questo momento sarà possibile accedere a MioMore desktop da: *Avvia* → *Tutti i programme* → *Mio* → *MioMore Desktop 2*

# Menu di MioMore Desktop

In relazione al modello Mio posseduto, alcune opzioni del Menu di MioMore Desktop potrebbero non essere disponibili



	Componente	Descrizione
❶	<b>Mio Online</b>	Visualizza il sito Internet di Mio, il Mio Store ed altre funzionalità disponibili in linea.
❷	<b>I miei abbonamenti</b>	Visualizza le informazioni sugli abbonamenti attuali, compresi gli abbonamenti autovelox.
❸	<b>Le mie mappe</b>	Installa e gestisce le mappe.
❹	<b>PDI personalizzati</b>	Un'applicazione che consente di importare i PDI personalizzati.
❺	<b>Photo Album (Album di foto)</b>	Importa e modifica le immagini di NavPix™.
❻	<b>Ricerca immagini</b>	Cerca in linea e scarica NavPix™ che possono essere aggiunti a I miei luoghi o al Mio.   Questa funzione viene fornita da Flickr™.
❼	<b>GALLERIA</b>	Personalizza e dispone le applicazioni disponibili nella schermata del <i>Main Menu (Menu principale)</i> del Mio.
❽	<b>I MIEI LUOGHI</b>	Visualizza e modifica tutti I luoghi, compresi indirizzi, punti di interesse, NavPix™, e altri elementi aggiunti con il MioMore Desktop e archiviati sul Mio.



	Componente	Descrizione
9	<b>IL MIO MIO</b>	Una raccolta di applicazioni che consentono di trasferire i dati sul e dal Mio, tra cui: <ul style="list-style-type: none"> <li>▪ Trasferimento vocale</li> <li>▪ Attivazione</li> <li>▪ Segnalazione chilometraggio</li> <li>▪ Backup e ripristino</li> <li>▪ Lingua</li> <li>▪ Tasti ripristino</li> <li>▪ Opzioni</li> </ul>
10	<b>COLLEGARE</b>	Cerca e aggiungi PDI dal vivo a I miei luoghi.
11	<b>I MIEI FILE MULTIMEDIALI</b>	Applicazione usata per trasferire file multimediali dal computer al Mio.

## Preferenze generali

*Il mio Mio → Opzioni → Generali*

Completare una delle seguenti:

Se si desidera...	Quindi...
tenere il MioMore Desktop aggiornato	<p>selezionare la casella di <b>Controllo automatico degli aggiornamenti</b>.</p> <p>Quando si seleziona questa opzione, ogni volta che viene avviato MioMore Desktop, eventuali service pack disponibili e fix per i bug vengono scaricati dal server Mio e vengono applicati al Mio.</p> <p> L'aggiornamento software è diverso dall'aggiornamento della versione del software. Per aggiornare la versione di MioMore Desktop, è necessario per prima cosa acquistare una nuova versione di MioMore Desktop da un rivenditore, quindi installarla sul Mio.</p>
cambiare le unità di misura utilizzate da MioMore Desktop	<ul style="list-style-type: none"> <li>▪ selezionare o deselezionare la casella <b>Usa unità metriche</b> per passare dalle unità imperiali a quelle metriche e viceversa</li> <li>▪ selezionare o deselezionare la casella <b>Usa gradi decimali</b> per passare da gradi decimali e coordinate latitudine/longitudine.</li> </ul>

# I miei abbonamenti

Le informazioni relative all'abbonamento non sono disponibili per tutti i modelli, e sono disponibili solo per alcune nazioni.

Il Mio contiene degli abbonamenti pre-caricati, come ad esempio gli autovelox e informazioni turistiche.

MioMore Desktop → I miei abbonamenti

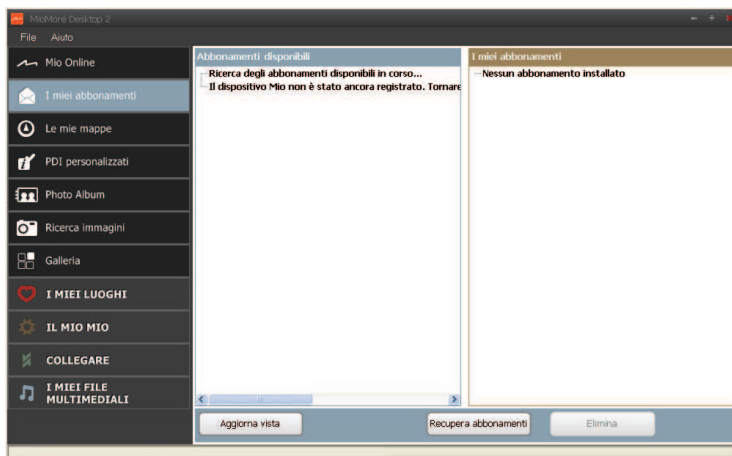

Per avere informazioni aggiornate sugli abbonamenti, visitare: [www.mio.com](http://www.mio.com)

È possibile impostare avvisi per autovelox in modo da ricevere un avvertimento sonoro o visivo durante l'itinerario.

## Come posso acquistare un abbonamento?

1. Selezionare il tipo di abbonamento.  
Viene visualizzato un elenco di regioni.
2. Selezionare una regione.  
Viene visualizzato l'elenco degli abbonamenti disponibili.
3. Selezionare un abbonamento o un'offerta, quindi fare clic su **Acquista un codice di attivazione dal negozio Mio**.  
Si apre il sito Internet del negozio Mio.
4. Seguire le istruzioni per acquistare l'abbonamento.

Una volta abbonato, verrà inviato per posta elettronica il codice prodotto. Per attivare l'abbonamento sarà necessario usare il codice prodotto.

## Come posso attivare il mio abbonamento?

MioMore Desktop → Il Mio Mio → Attivazione

1. Digitare il codice del prodotto.
2. Seguire le indicazioni per attivare l'abbonamento.

## Come posso aggiornare gli abbonamenti sul Mio?

La sezione il Mio Mio presenta un elenco di abbonamenti già presenti sul prodotto.

Icona	Descrizione
Rosso	Abbonamento scaduto. <ul style="list-style-type: none"><li data-bbox="266 236 857 264">▪ fare clic con il tasto destro per acquistare un nuovo abbonamento.</li></ul>
Giallo	Abbonamenti disponibili. <ul style="list-style-type: none"><li data-bbox="266 303 967 331">▪ fare clic con il tasto destro per aggiornare o acquistare un nuovo abbonamento.</li></ul>
Verde	Abbonamenti attivi.  Nessun aggiornamento disponibile per questi abbonamenti.

# Le mie mappe

Le mie mappe consente di installare mappe nuove, di eliminarle dal Mio e di acquistare mappe nuove.

MioMore Desktop → Le mie mappe

Fare clic su **Visualizza Mappe installate**.

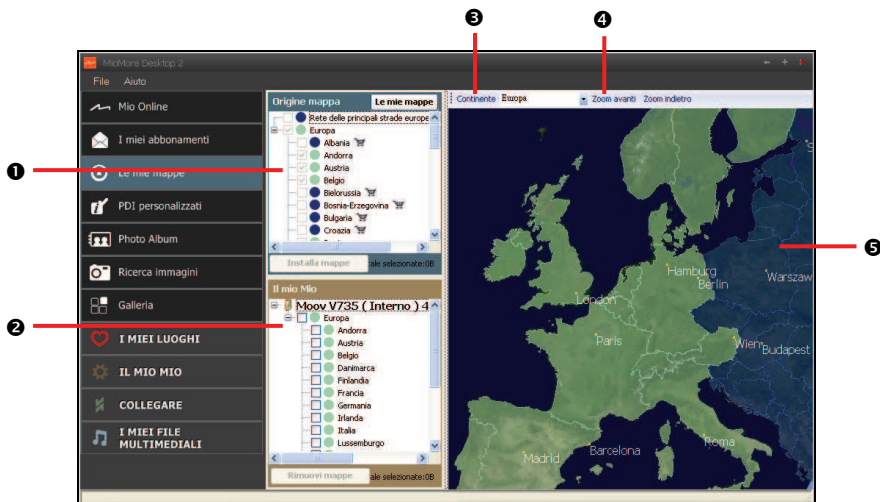

	Componente	Descrizione
❶	<b>Origine mappa</b>	Visualizza un elenco di mappe disponibile sul DVD o sul sito Internet del negozio Mio per l'acquisto.
❷	<b>Mio</b>	Visualizza un elenco di mappe installate sul Mio.
❸	<b>Continente</b>	Visualizza un elenco a tendina dei continenti con mappe disponibili sul Mio.
❹	<b>Zoom avanti/Zoom indietro</b>	Fare clic per ingrandire o rimpicciolire il globo terrestre.
❺	<b>Globo</b>	Visualizza la mappa del mondo o del continente selezionato con indicazione delle mappe. <ul style="list-style-type: none"> <li>▪ nel DVD corrente,</li> <li>▪ installate sul Mio o nella scheda di memoria, o</li> <li>▪ disponibile dal Mio.</li> </ul>

## Come posso scaricare e installare gli aggiornamenti gratuiti delle mappe?

Di tanto in tanto Mio offer aggiornamenti gratuiti delle mappe. Quando è disponibile un aggiornamento gratuito ed il Mio è connesso al computer, viene visualizzato un messaggio non appena si avvia MioMore Desktop.

 La visualizzazione del messaggio può essere disattivata selezionando la casella **Eliminare i messaggi Offerta mappa gratuita** dalla casella dei messaggi o da: *Il mio Mio* → *Opzioni* → *Le mie mappe*

### Come posso scaricare immediatamente un aggiornamento delle mappe?

1. Selezionare gli aggiornamenti delle mappe che si desidera scaricare e fare clic su **Scarica**. Il browser predefinito per Internet si avvia e chiede di salvare i file con gli aggiornamenti delle mappe.

2. Navigare fino a *Posizione delle mappe caricabili* e salvare i file.

 La posizione predefinita per le mappe scaricabili è la cartella *Le mie mappe* all'interno della cartella *Documenti*. La posizione può essere cambiata da: *Il mio Mio* → *Opzioni* → *Le mie mappe*

### Come posso scaricare successivamente un aggiornamento per le mappe?

1. Fare clic su **Chiudi** per chiudere la finestra *Aggiornamenti gratuiti delle mappe*.
2. Quando si è pronti a scaricare l'aggiornamento delle mappe, fare clic su **Le mie mappe**. Un elenco degli aggiornamenti disponibili delle mappe viene visualizzato nelle sezioni **Download gratuito e Download disponibili**.
3. Selezionare gli aggiornamenti delle mappe che si desidera scaricare e fare clic su **Si**. Il browser predefinito per Internet si avvia e chiede di salvare i file con gli aggiornamenti delle mappe.
4. Navigare fino a *Posizione delle mappe caricabili* e salvare i file.

 La posizione predefinita per le mappe scaricabili è la cartella *Le mie mappe* all'interno della cartella *Documenti*. La posizione può essere cambiata da: *Il mio Mio* → *Opzioni* → *Le mie mappe*

### Come posso installare un aggiornamento delle mappe che ho scaricato?

1. Fare clic su **Le mie mappe**. Nella sezione **Mappe caricabili** viene visualizzato un elenco degli aggiornamenti delle mappe scaricate.
2. Fare clic su **Apri** accanto all'aggiornamento della mappa che si desidera installare. Viene visualizzato il globo terrestre. Le mappe gratuite scaricate sono in **giallo**.
3. Fare clic sulla mappa che si desidera installare sul Mio. Il colore della mappa cambia in un **giallo** più luminoso per indicare che è stata selezionata.
  - Per deselezionare una mappa, fare clic di nuovo sulla mappa.

 Potrebbe essere necessario installare più mappe per poter coprire l'area geografica richiesta.

4. Selezionare il supporto di destinazione della mappa selezionata, quindi fare clic su **Trasferisci adesso**. Viene installata la mappa selezionate e cambia il proprio colore in **verde**.
5. Per usare il Mio scollegare il cavo USB.



**AVVERTENZA:** Non scollegare il cavo USB dalla porta USB del Mio fino a quando il globo terrestre non è stato aggiornato e il colore della mappa o delle mappe installate non è diventato **verde**.

## Come posso installare le mappe sul Mio?

Il Mio viene fornito con una o due mappe già attivate.

Le mappe possono essere installate dal DVD fornito con il Mio o da un DVD acquistato separatamente. Le mappe possono essere installate sulla scheda di memoria o sulla memoria interna del Mio; tuttavia è necessario acquistare un codice prodotto per le mappe per attivare le mappe nel DVD fornito con il Mio.

1. Aprire MioMore Desktop, se non è già stato aperto:  
*Avvia* → *Tutti i programmi* → *Il mio Mio* → *MioMore Desktop*
2. Fare clic su **Le mie mappe**. Viene visualizzata l'applicazione *Le mie mappe*.
3. Inserire un DVD con la mappa nell'unità DVD del computer.
  - Le mappe già installate nel Mio sono indicate in **verde**.
  - Le mappe sbloccate e pronte per essere installate sul Mio sono indicate in **giallo**.
  - Le mappe che devono essere attivate prima di essere installate nel Mio sono indicate in **rosso**.
  - Le mappe disponibili per l'acquisto dal Mio sono indicate in **blu**.



Se quando viene inserito il DVD il computer apre Esplora risorse, chiudere la finestra di Esplora risorse.

4. Completare una delle seguenti:

Se la mappa da installare è ...	Quindi...
gialla	andare al punto 7.
rossa	la mappa deve essere attivata tramite Internet prima di poterla installare; continuare dal punto 5.

5. Eseguire subito il collegamento a Internet nel caso si utilizzi una connessione remota.
6. Seguire le istruzioni per attivare il codice prodotto della mappa, compreso:
- Quando richiesto inserire il codice prodotto della mappa.
  - Il computer esegue il collegamento a Internet e attiva il codice prodotto della mappa.
  - Completata l'attivazione, la mappa diventa di colore **giallo**; andare al punto 7.
7. Fare clic sulla mappa da installare sul Mio.  
Il colore della mappa diventa di un **giallo** più luminoso per indicare la selezione.
- Fare nuovamente clic sulla mappa per deselegzionarla.



Per coprire l'area geografica richiesta potrebbe essere necessario installare più mappe.

8. Completare una delle seguenti:

Se si desidera...	Quindi...
installare una mappa <b>gialla</b>	andare al punto 7.
installare una mappa <b>rossa</b>	la mappa deve essere attivata tramite Internet prima di poterla installare; passare al punto 5.
installare le mappe selezionate sul Mio	continuare con il punto 9.

9. Selezionare il supporto di destinazione (memoria interna del Mio) per le mappe selezionate, quindi fare clic su **Trasferisci adesso**.  
Le mappe selezionate verranno installate e diventeranno di colore **verde**.
10. Per usare il Mio, scollegare il cavo USB. Potrebbe essere necessario effettuare un ripristino manuale del Mio.



**AVVERTENZA:** Non scollegare il cavo USB dalla **Porta USB** del Mio fino a quando il **Globo** non è stato aggiornato e il colore della mappa o delle mappe installate non è diventato **verde**.

## Come posso rimuovere le mappe dal Mio?

1. Fare clic su **Le mie mappe**.  
Viene visualizzata l'applicazione *Le mie mappe*.
2. Dal pannello *Il mio Mio*, selezionare la casella di controllo vicino alla mappa da rimuovere.
3. Fare clic su **Rimuovi mappe** per rimuovere le mappe selezionate.
4. Quando richiesto, confermare la rimozione della mappa selezionata.  
La mappa viene rimossa dal Mio.  
Queste mappe possono essere installate di nuovo in qualsiasi momento dal MioMore Desktop.

## Preferenze mappe

Il mio Mio → Opzioni → Le mie mappe

Completare una delle seguenti:

Se si desidera...	Quindi...
cambiare la posizione in cui le mappe e gli aggiornamenti delle mappe scaricati vengono salvati	<ul style="list-style-type: none"><li>▪ fare clic su <b>Cambia</b>.</li><li>▪ seleziona una cartella di salvataggio.</li><li>▪ fare clic su <b>Salva</b> o <b>OK</b>. Viene visualizzato un avviso e viene chiesto di confermare l'azione.</li></ul> <p>Le mappe sono spostate in un'anovva cartella.</p>
evitare la visualizzazione di messaggi con offerte	<ul style="list-style-type: none"><li>▪ selezionare la casella <b>Eliminare i messaggi Offerta mappa gratuita</b>.</li></ul>

# PDI personalizzati

In relazione al proprio modello di Mio, alcune funzionalità dei PDI personalizzati potrebbero non essere disponibili

L'applicazione PDI (punti di interesse) personalizzati consente di creare e importare i propri file PDI. Questi PDI vengono chiamati PDI personalizzati. Diversamente dai PDI preinstallati, i PDI personalizzati possono essere rimossi dal Mio e possono contenere allarmi audio e visivi associati al PDI.

MioMore Desktop → PDI personalizzati

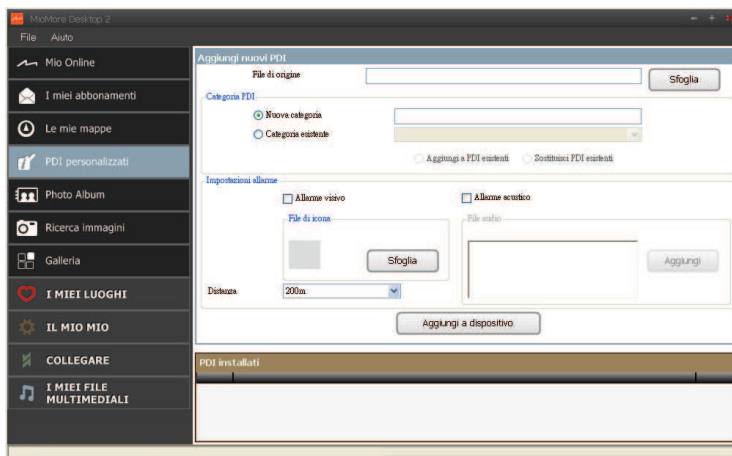

## Come posso installare Punti di interesse personalizzati?

 Molti PDI sono disponibili gratuitamente o eseguendo l'iscrizione a siti Internet di terze parti<sup>1</sup>. Controllare che i file scaricati siano nel formato .csv (valori delimitati da virgole).



1. Nella sezione **Aggiungi nuovi PDI**, fare clic su **Sfoggia** per selezionare il file origine. Viene aperta la finestra di dialogo **Apri**.
2. Selezionare il file dall'unità locale o di rete, quindi fare clic su **Apri**.
3. Dalla sezione **Categoria PDI**:

Se si desidera...	Quindi...
usare una categoria PDI personalizzata esistente	selezionare l'opzione <b>Categoria esistente</b> , quindi selezionare un tipo specifico di file dall'elenco a tendina.
creare una nuova categoria PDI personalizzata	selezionare l'opzione <b>Nuova categoria</b> , quindi digitare un nome per la categoria di PDI.

<sup>1</sup> Mio non è responsabile del contenuto e della precisione delle informazioni o dell'affidabilità o disponibilità di questi siti Internet. L'uso delle informazioni inerenti la posizione degli autovelox può essere soggetto alle leggi locali vigenti nel paese di utilizzo. È responsabilità dell'utente la verifica della possibilità dell'uso delle informazioni nel proprio paese o nel paese dove verranno utilizzate le informazioni.



4. Definire le Impostazioni allarme come desiderato:

Se si desidera...	Quindi...
attivare un avviso visivo quando ci si trova in prossimità del PDI di questa categoria	selezionare la casella di controllo <b>Allarme visivo</b> .
selezionare un'icona per visualizzare le schermate della mappa per i PDI di questa categoria	Fare clic su <b>Sfoggia</b> per selezionare il file dall'unità locale o di rete. Una volta individuato il file, selezionarlo e fare clic su <b>Apri</b> .  Il file deve essere di tipo bitmap (.bmp) con una dimensione minima di 6x6 pixel e una dimensione massima di 32x32 pixel.   Se non viene selezionata una icona personalizzata, viene visualizzata l'icona predefinita.
selezionare a quale distanza dal PDI di questa categoria deve essere visualizzato l'allarme visivo o emesso l'allarme audio	selezionare la distanza dalla casella <b>Distanza</b> .   Per cambiare le unità utilizzate per misurare la distanza dalla categoria di PDI, dal menu strumenti, fare clic sulle opzioni e dall'opzione generale selezionare la casella di controllo <b>Usa unità metriche</b> .
attivare un avviso audio quando ci si trova in prossimità del PDI di questa categoria	selezionare la casella di controllo <b>Allarme acustico</b> .
selezionare un file allarme acustico personalizzato da riprodurre quando ci si trova in prossimità del PDI di questa categoria	<ul style="list-style-type: none"> <li>▪ Selezionare un file audio dall'elenco, o</li> <li>▪ Fare clic su <b>Aggiungi</b> per selezionare il file audio (formato .WAV) dall'unità locale o di rete. Una volta individuato il file, selezionarlo e fare clic su <b>Apri</b>.</li> </ul>  Se non viene selezionato un file audio personalizzato, viene riprodotto il file audio predefinito.

5. Fare clic su **Aggiungi a dispositivo** per aggiungere il PDI al Mio.

 Ciascun file corrisponde a una categoria di PDI; ad esempio, Hotels.csv viene elencato nel Mio sotto la categoria Hotels.

## Come posso eliminare un file/categoria di PDI personalizzato dal Mio?

1. Nella sezione PDI installati, fare clic su **Elimina** vicino al nome del file. Il file viene rimosso dall'elenco anche se non viene eliminato.
2. Accettare il messaggio di avviso. Il file/categoria selezionato viene eliminato.

# Album di foto

In relazione al modello di Mio, alcune funzioni di Album di foto potrebbero non essere disponibili.

Album di foto è una applicazione di MioMore Desktop che consente di copiare, eliminare o spostare le immagini o gli album dalla libreria di NavPix™ sul Mio alla libreria NavPix™ sul computer e viceversa.

MioMore Desktop → Album di foto

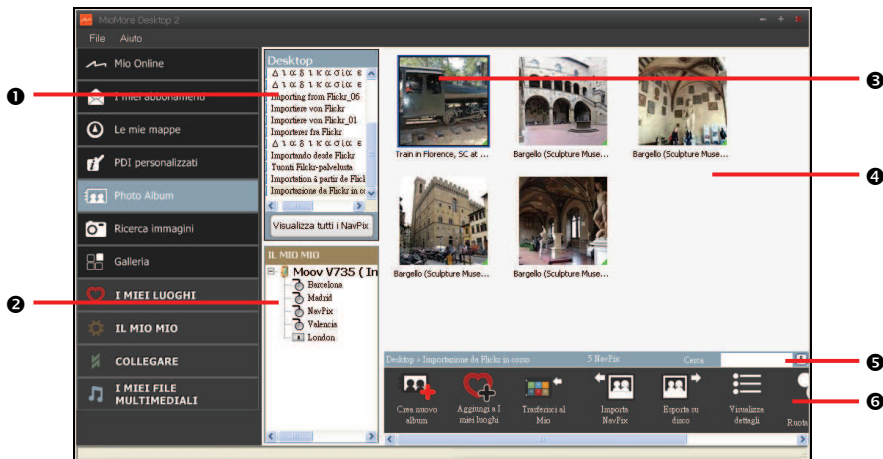

	Componente	Descrizione
1	<b>Album desktop</b>	Visualizza un elenco di tutti gli album memorizzati nella libreria di NavPix™ sul computer. <ul style="list-style-type: none"> <li>Fare clic sull'album per visualizzarne i contenuti nell'<b>Area di visualizzazione dell'album</b>.</li> <li>Fare clic su <b>Visualizza tutti i NavPix™</b> per visualizzare tutte le immagini archiviati nella libreria NavPix™ del proprio computer.</li> </ul>
2	<b>Album Mio</b>	Visualizza un elenco di album memorizzati nella memoria interna del Mio e nella scheda di memoria se inserita. <ul style="list-style-type: none"> <li>Fare clic sull'album per visualizzarne i contenuti nell'<b>Area di visualizzazione dell'album</b>.</li> </ul>
3	<b>Immagine selezionata</b>	Quando viene selezionata una miniatura, questa viene visualizzata con un bordo blu.
4	<b>Area di visualizzazione album</b>	Visualizza le miniature delle immagini presenti nell'album selezionato.
5	<b>Cerca</b>	Digitare per cercare un NavPix™ per nome.
6	<b>Barra degli strumenti</b>	Quando viene selezionata una immagine, vengono attivate le icone della barra degli strumenti che è possibile utilizzare.

## Barra degli strumenti



Sulla barra degli strumenti è possibile svolgere le seguenti operazioni:

	Pulsante	Descrizione
❶	<b>Crea nuovo album</b>	Fare clic per creare un nuovo album nella libreria di <b>NavPix™</b> che si sta visualizzando.
❷	<b>Aggiungi a I miei luoghi</b>	Fare clic per trasferire <b>NavPix™</b> in I miei luoghi.
❸	<b>Trasferisci al Mio</b> o <b>Trasferisci al computer</b>	<ul style="list-style-type: none"> <li>▪ Nel caso di visualizzazione del <b>NavPix™</b> nella libreria <b>NavPix™</b> sul computer, verrà visualizzato <b>Trasferisci al Mio</b>. Fare clic per trasferire il <b>NavPix™</b> selezionato sul Mio.</li> <li>▪ Nel caso di visualizzazione del <b>NavPix™</b> nella libreria Mio, verrà visualizzato <b>Trasferisci al computer</b>. Fare clic per trasferire la foto/le foto selezionate sulla libreria <b>NavPix™</b> presente sul computer.</li> </ul>
❹	<b>Importa NavPix™</b>	Consente di importare il <b>NavPix™</b> dal computer alla libreria di <b>NavPix™</b> sul computer.
❺	<b>Esporta su disco</b>	Fare clic per salvare il <b>NavPix™</b> sul computer o nell'unità di rete.
❻	<b>Visualizza dettagli</b>	Fare clic per visualizzare il <b>NavPix™</b> selezionato e modificare i dettagli del <b>NavPix™</b> , compreso: <ul style="list-style-type: none"> <li>▪ nome <b>NavPix™</b></li> <li>▪ latitudine</li> <li>▪ longitudine</li> <li>▪ descrizione.</li> </ul>
❼	<b>Ruota a sinistra</b>	Per ruotare il <b>NavPix™</b> selezionato di 90° verso sinistra.
❽	<b>Ruota a destra</b>	Per ruotare il <b>NavPix™</b> selezionato di 90° verso destra.
❾	<b>Elimina NavPix™</b>	Fare clic per eliminare il <b>NavPix™</b> selezionato.

## Come posso trasferire le immagini dall'Album di foto al Mio?

È possibile trasferire le immagini dal computer al Mio. In Album di foto è possibile importare qualsiasi JPEG (.jpg), aggiungere o modificare le informazioni GPS, e copiare le immagini sul Mio.

1. Dalla sezione **Barra degli strumenti**, selezionare **Importa NavPix™**. Viene visualizzata la finestra di dialogo *Apri*.
2. Selezionare un **NavPix™** da una cartella del computer e fare clic su **Apri**. In **Area di visualizzazione album** verranno visualizzare le miniature del **NavPix™**.



È possibile selezionare e trascinare una **NavPix™** da una cartella del computer ad un Album sul MioMore Desktop.

3. Fare clic e trascinare il **NavPix™** in un album nella sezione **Mio album**, o fare clic sull'icona **Trasferisci al Mio** nella barra degli strumenti.



Se viene trasferito un **NavPix™** con coordinate GPS, è possibile andare alla posizione dove è stata scattata l'immagine.

## Come posso visualizzare e modificare le immagini o gli album sul computer?



Se si desidera...	Quindi...
ruotare l'immagine verso sinistra	<ul style="list-style-type: none"> <li>selezionare l'immagine dell'area di visualizzazione album.</li> <li>fare clic su <b>Ruota a sinistra</b> nella barra degli strumenti.</li> </ul>
ruotare l'immagine verso destra	<ul style="list-style-type: none"> <li>selezionare l'immagine dell'area di visualizzazione album.</li> <li>fare clic su <b>Ruota a destra</b> nella barra degli strumenti.</li> </ul>
visualizzare i dettagli dell'immagine	<ul style="list-style-type: none"> <li>selezionare l'immagine dell'area di visualizzazione album.</li> <li>fare clic con il tasto destro e selezionare <b>Visualizza dettagli</b>, o fare clic su <b>Visualizza dettagli</b> nella barra degli strumenti.</li> </ul>
modificare le informazioni GPS	<ul style="list-style-type: none"> <li>selezionare l'immagine dell'area di visualizzazione album.</li> <li>fare doppio clic sull'immagine o fare clic su <b>Visualizza dettagli</b> sulla barra degli strumenti. Vengono visualizzate le seguenti informazioni: Nome Latitudine e longitudine Descrizione</li> <li>Modificare i dettagli desiderati.</li> <li>Fare clic su <b>OK</b> per salvare le modifiche.</li> </ul>
eliminare un'immagine	<ul style="list-style-type: none"> <li>selezionare l'immagine dell'area di visualizzazione album.</li> <li>fare clic con il tasto destro e selezionare <b>Elimina</b> o fare clic su <b>Elimina</b> nella barra degli strumenti.</li> </ul>

## Cos'altro posso fare con le immagini e gli album sul computer?

Dalla libreria di **NavPix™** sul computer, è possibile:

- aggiungere una immagine a un altro album
- rimuovere le immagini da un album
- aggiungere un **NavPix™** a I miei luoghi
- visualizzare e modificare i dettagli dell'immagine selezionata
- caricare le immagini su Flickr™
- esportare su disco
- esportare le immagini su Google Earth™
- cercare le immagini
- visualizzare tutte le immagini nella libreria

Se si desidera...	Quindi...
aggiungere una immagine a un altro album	<ul style="list-style-type: none"> <li>nella sezione Album <b>desktop</b>, selezionare l'album che contiene il <b>NavPix™</b> che si desidera includere in un altro album</li> <li>selezionare il <b>NavPix™</b> quindi trascinarlo nell'altro album.</li> </ul> <p> Il <b>NavPix™</b> selezionato viene incluso nel nuovo album, ma non viene spostato, p.e., un esempio del <b>NavPix™</b> nella libreria può essere incluso in molti album.</p>

Se si desidera...	Quindi...
rimuovere un'immagine da un album	<ul style="list-style-type: none"> <li>nella sezione Album <b>desktop</b>, selezionare l'album che contiene il <b>NavPix™</b> da rimuovere</li> <li>selezionare il <b>NavPix™</b>, fare clic con il tasto del mouse e selezionare <b>Rimuovi dall'album</b>.</li> </ul> <p> Fare clic sull'icona <b>Elimina</b> nella barra degli strumenti se si desidera eliminare il <b>NavPix™</b> da tutti gli album.</p>
aggiungere un <b>NavPix™</b> a I miei luoghi	<ul style="list-style-type: none"> <li>nella sezione Album <b>desktop</b>, selezionare l'album che contiene il <b>NavPix™</b> da aggiungere a I miei luoghi.</li> <li>selezionare il <b>NavPix™</b>, fare clic con il tasto destro e selezionare <b>Carica in I miei luoghi</b>.</li> </ul>
visualizzare e modificare i dettagli dell'immagine	<ul style="list-style-type: none"> <li>selezionare l'immagine quindi fare clic su <b>Visualizza dettagli</b> nella barra degli strumenti.</li> <li>modificare i campi come necessario.</li> </ul>
caricare l'immagine su Flickr	<ul style="list-style-type: none"> <li>Nella sezione Album <b>desktop</b>, selezionare l'album che contiene il <b>NavPix™</b> da caricare su Flickr.</li> <li>selezionare il <b>NavPix™</b>, fare clic con il tasto destro e selezionare <b>Carica su Flickr</b>.</li> </ul> <p> Per caricare il <b>NavPix™</b> è necessario possedere un account Flickr. Per creare un account Flickr, visitare <a href="http://www.flickr.com">www.flickr.com</a></p>
salvare un'immagine sul computer	<ul style="list-style-type: none"> <li>selezionare l'immagine dell'area di visualizzazione album.</li> <li>fare clic con il tasto destro e selezionare <b>Esporta su disco</b> o fare clic su <b>Esporta su disco</b> nella barra degli strumenti.</li> <li>scorrere fino alla cartella sul computer dove si desidera salvare il <b>NavPix™</b>.</li> </ul>
esportare su Google Earth™ (solo i <b>NavPix™</b> con coordinate GPS possono essere esportati su Google Earth)	<ul style="list-style-type: none"> <li>nella sezione Album <b>desktop</b>, selezionare l'album che contiene l'immagine che si desidera esportare su Google Earth.</li> <li>selezionare il <b>NavPix™</b>, fare clic con il tasto destro e selezionare <b>Esporta a Google Earth</b>.</li> <li>scorrere fino a una cartella sul computer per salvare il file quindi aprirlo su Google Earth.</li> </ul> <p> Per poter visualizzare i file creati è necessario installare Google Earth sul computer. È possibile scaricare Google Earth su <a href="http://earth.google.com">earth.google.com</a>.</p>
cercare altri <b>NavPix™</b>	fare clic con il tasto destro sul <b>NavPix™</b> desiderato e selezionare <b>Cerca NavPix™ simili a questo</b> .
visualizzare tutte le immagini nella libreria	fare clic su <b>Visualizza tutte le immagini</b> nella parte inferiore della sezione Album <b>desktop</b> .

## Preferenze Album di foto

Il mio Mio → Opzioni → Album di foto

Completare una delle seguenti:

Se si desidera...	Quindi...
cambiare la posizione del <b>NavPix™</b> sul computer	<ul style="list-style-type: none"> <li>fare clic su <b>Cambia</b>.</li> <li>selezionare una località per le mappe.</li> <li>fare clic su <b>Salva</b> o <b>OK</b>.</li> </ul> <p>Viene visualizzato un messaggio di avvertimento e viene richiesto di confermare l'azione.</p> <p>Le mappe sono spostate sulla nuova località.</p>

Se si desidera...	Quindi...
ricevere un messaggio di avvertimento prima di eliminare un'immagine dal dispositivo	selezionare la casella di controllo <b>Avvisami quando si elimina un NavPix™ dal Mio in modo permanente.</b>
ricevere un messaggio di avvertimento quando si elimina un'immagine dalla libreria di <b>NavPix™</b>	selezionare la casella di controllo <b>Avvisami quando si elimina un NavPix™ dalla libreria in modo permanente.</b>
creare una nuova cartella tutte le volte che vengono importate nuove foto	selezionare la casella di controllo <b>Importa foto in un nuovo album.</b>
visualizzare il <b>NavPix™</b> durante il viaggio	selezionare la casella di controllo <b>Mostra NavPix™ su mappa.</b>

# Ricerca immagini

Ricerca immagini è una applicazione di MioMore Desktop fornita da Flickr™ che consente di scaricare le foto e importarle nell'Album di foto. È quindi possibile caricare la foto sul sito Internet Flickr, trasferire le foto sul Mio, esportare le immagini su Google Earth o cercare altri **NavPix™** con latitudine e longitudine vicine al **NavPix™**.

MioMore Desktop → Ricerca immagini

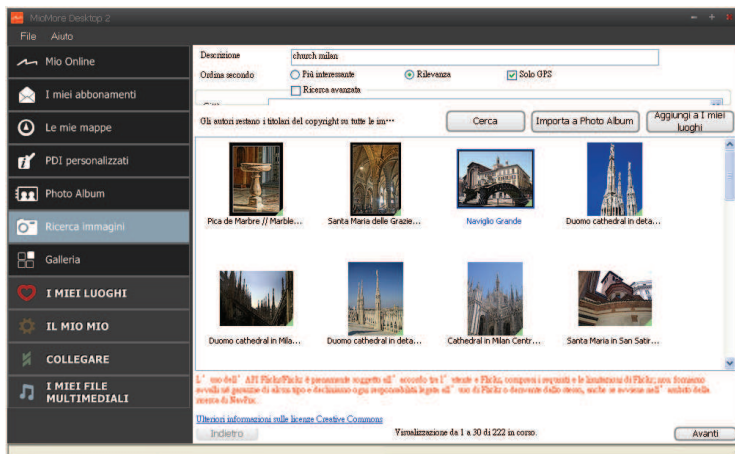

## Come posso scaricare il NavPix™ da Internet?

1. Nel campo **Descrizione** inserire una descrizione dell'immagine che si sta cercando.
2. Selezionare una delle opzioni di **Ordina secondo**.
3. Fare clic su **Cerca**.  
Nell'area di visualizzazione del **NavPix™** verranno visualizzare le miniature del **NavPix™**.

 È possibile restringere la ricerca selezionando la casella di controllo **Ricerca avanzata** e selezionando una città dall'elenco a tendina o inserire la latitudine e la longitudine.

## Come posso importare un NavPix™ nell'Album di foto?

1. Selezionare un'immagine o gruppo di immagini da aggiungere a Album di foto.
2. Fare clic su **Importa in album di foto**.  
Nella sezione Album **desktop** di Album di foto viene creato un nuovo album.

## Come si importano i NavPix™ in I miei luoghi?

1. Selezionare un'immagine o gruppo di immagini da aggiungere a Luoghi.
2. Fare clic su **Aggiungi a I miei luoghi**.  
L'immagine selezionata viene aggiunta a I miei luoghi.

# Galleria

Galleria applicazioni è un'applicazione di MioMore Desktop che consente di aggiungere, rimuovere e organizzare le applicazioni nella schermata *Main Menu (Menu principale)* del Mio.

MioMore Desktop → Galleria







## Come si ordinano le applicazioni nel menu principale del Menu principale del Mio?

1. Selezionare una qualsiasi applicazione dalla sezione **Menu principale**.
2. Trascinare l'applicazione nella posizione in cui si desidera venga visualizzata sul Mio.
3. Fare clic su **Salva sul dispositivo**.  
L'ordine della schermata del *Menu principale* viene salvato sul Mio.

 Fare clic su **Ripristinare le impostazioni predefinite** per ripristinare la schermata *Main Menu (Menu principale)* all'ordine predefinito di fabbrica.

## Come si rimuove un'applicazione dal Mio?

Le seguenti applicazioni non possono essere rimosse dal Mio:     

1. Selezionare una qualsiasi applicazione dalla sezione **Menu principale**.
2. Selezionare e trascinare l'applicazione nella sezione **Impostazioni disponibili**.
3. Fare clic su **Salva sul dispositivo**.  
L'applicazione viene rimossa dalla schermata *Menu principale* sul Mio e non sarà più accessibile.

## Come si aggiunge un'applicazione al Mio?

1. Selezionare una qualsiasi applicazione dalla sezione **Impostazioni disponibili**.
2. Selezionare e trascinare l'applicazione nella sezione **Menu principale**.
3. Fare clic su **Salva sul dispositivo**.  
L'applicazione viene aggiunta alla schermata *Menu principale* del Mio.



# I miei luoghi

I miei luoghi è un'applicazione di MioMore Desktop che consente di utilizzare GOOGLE Maps™ per visualizzare tutti i luoghi salvati nel Mio.

 Per usare questa funzione è necessario che la connessione Internet sia attiva.

I miei luoghi comprende gli indirizzi salvati, i viaggi e i suoni catturati, i punti di interesse, i **NavPix™**, e altri luoghi. È possibile selezionare, modificare e eliminare i luoghi. È anche possibile aggiungere luoghi da Connetti, Album di foto e Cerca immagini in I miei luoghi.

 Tramite I miei luoghi è possibile installare sul Mio fino a 99 luoghi.

*MioMore Desktop* → *I miei luoghi*

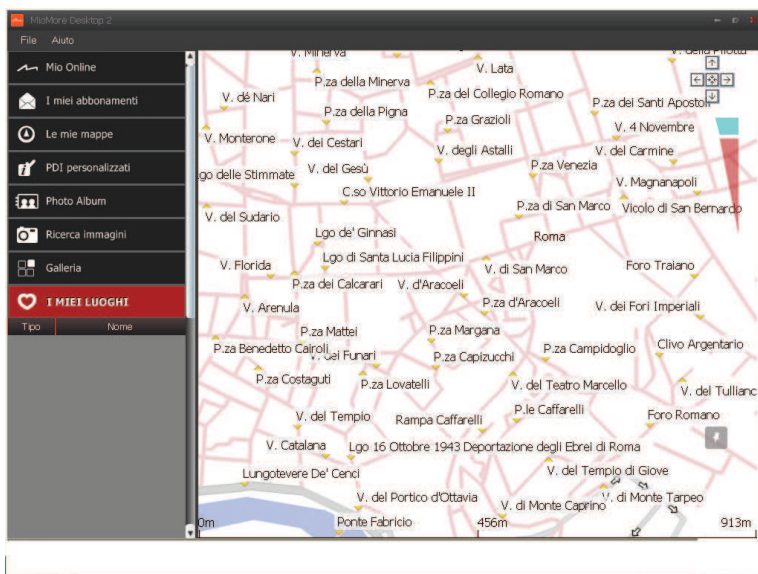

## Come si ordinano le località in I miei luoghi?

Le località in I miei luoghi possono essere ordinate per tipo e nome:

Se si desidera...	Quindi...
ordinare le località in I miei luoghi per tipo	fare clic su <b>Tipo</b> nel pannello I miei luoghi.
ordinare le località in I miei luoghi per nome	fare clic su <b>Nome</b> nel pannello I miei luoghi.

## Come si modificano i nomi delle località o le note in I miei luoghi?

1. Dal pannello **I miei luoghi** selezionare la località da modificare.
2. Fare clic sull'icona località in GOOGLE map. Viene visualizzata la finestra reimpiego località

3. Completare una delle seguenti:

Se si desidera...	Quindi...
modificare il nome della località	<ul style="list-style-type: none"><li>fare clic sul nome della località.</li><li>inserire un nuovo nome o modificare il nome esistente. Il nome della località viene cambiato sia in MioMore Desktop che sul Mio.</li></ul>
modificare le note di una località	<ul style="list-style-type: none"><li>fare clic su <b>Modifica note</b>.</li><li>inserire le note. Le note della località vengono cambiate sia in MioMore Desktop che sul Mio.</li></ul>

## Come si condivide una località da I miei luoghi?

1. Dal pannello **I miei luoghi** selezionare una località da modificare.
2. Fare clic sull'icona località in GOOGLE map. Viene visualizzata la finestra riepilogo località
3. Fare clic su . Viene aperto un messaggio di posta elettronica che è possibile inviare agli amici.

L'amico riceverà un messaggio di posta elettronica contenente i collegamenti per salvare sia l'immagine che la località in I miei luoghi su MioMore Desktop.

- Se la località è un **NavPix™**, l'amico riceverà l'immagine come allegato alla posta elettronica.
- Se la località è uno dei viaggi catturati, il proprio amico riceverà il viaggio come file .KMZ allegato alla posta elettronica. Per poter visualizzare il file KMZ l'amico deve avere Google Earth installato.
- Se la località è una registrazione vocale registrata, l'amico riceverà la registrazione come file .WAV allegato al messaggio di posta elettronica.

## Come posso riprodurre un file audio catturato?

1. Dal pannello **I miei luoghi** selezionare l'audio catturato che si desidera ascoltare.
2. Fare clic sull'icona località in GOOGLE map. Viene visualizzata la finestra riepilogo località
3. Fare clic su . Il file audio catturato viene riprodotto.

## Come posso caricare un NavPix™ da I miei luoghi a Flickr™?

1. Dal pannello **I miei luoghi** selezionare una località da modificare.
2. Fare clic sull'icona località in GOOGLE map. Viene visualizzata la finestra riepilogo località
3. Fare clic su , quindi seguire le istruzioni per caricare un **NavPix™** su Flickr.



Occorre disporre di un account Flickr per caricare una **NavPix™**. Per creare un account Flickr, visitare [www.flickr.com](http://www.flickr.com)

## Come si elimina una località da I miei luoghi?

1. Dal pannello **I miei luoghi** selezionare una località da modificare.
2. Fare clic sull'icona località in GOOGLE map. Viene visualizzata la finestra riepilogo località
3. Fare clic su , quindi fare clic su **Si** per eliminare la località.
4. La località viene eliminata da I miei luoghi.



Per eliminare tutte le località da I miei luoghi fare clic su  dal pannello I miei luoghi.

## Trasferimento voce

Il mio Mio → Trasferimento voce



Il Trasferimento voce è un'applicazione di MioMore Desktop che consente di installare o di rimuovere file vocali.

I file vocali occupano spazio nella memoria interna del Mio. Se non viene utilizzato un file vocale, è possibile rimuoverlo per liberare spazio. Se necessario, è possibile installarlo sul Mio in un secondo momento.

### Come posso installare un file vocale?

Nella sezione *File vocali disponibili*, selezionare il file vocale da installare, quindi fare clic su **Installa voci selezionate**.

### Come posso rimuovere un file vocale?

Nella sezione *File vocali disponibili*, selezionare il file vocale da installare, quindi fare clic su **Elimina voci selezionate**.

# Rapporto chilometraggio

Rapporto chilometraggio non è disponibile per tutti i modelli.

Rapporto chilometraggio è un'applicazione di MioMore Desktop che consente di creare dei resoconti sulle spese (formato .csv) in relazione al chilometraggio e all'uso stimato del carburante registrato dal Mio.

Il mio Mio → Rapporto chilometraggio

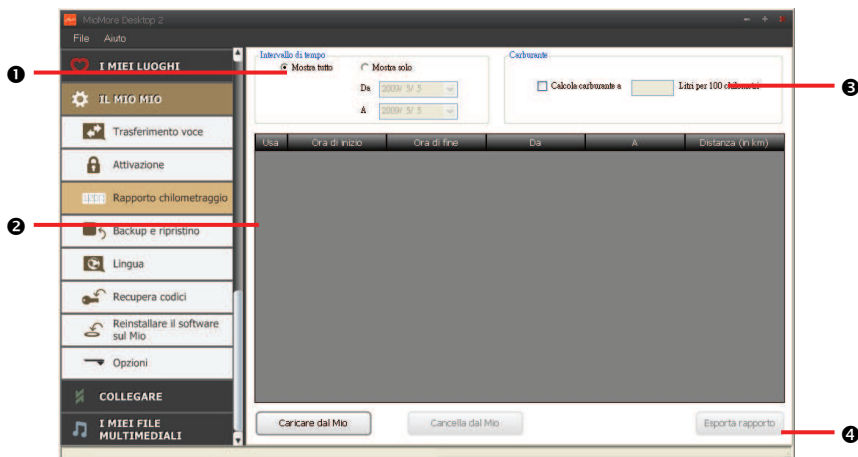

	Elemento	Descrizione
❶	<b>Intervallo di tempo</b>	specifica l'intervallo di tempo per cui viene creato il rapporto chilometraggio. <ul style="list-style-type: none"><li>▪ selezionare <b>Mostra tutto</b> per comprendere tutti i chilometraggi registrati.</li></ul>
❷	<b>Pannello rapporto</b>	Visualizza i dati relativi al registro itinerario.
❸	<b>Carburante</b>	<ul style="list-style-type: none"><li>▪ Selezionare per includere il quantitativo di carburante (stimato) usato per il chilometraggio registrato. Se selezionato, specifica il numero di miglia percorse per gallone, o le miglia/chilometri percorsi per litro.</li></ul>
❹	<b>Pulsanti dati rapporto</b>	Importa i dati del rapporto dal Mio, cancella tutti i dati del rapporto dal Mio o esporta i dati in un rapporto (.csv).

## Come posso importare i dati di viaggio?

1. Selezionare **Mostra tutto** nella sezione *Intervallo di tempo*.
2. Selezionare la casella di controllo **Calcola carburante a**, quindi inserire il consumo di carburante.
3. Fare clic su **Caricare dal Mio**.  
Viene visualizzata la barra *Registro trasferimento*.

Tutti i registri di viaggio possono ora essere visualizzati nella sezione **Pannello rapporto**.

## Come posso esportare il rapporto chilometraggio?

1. Selezionare un registro di viaggio dalla sezione **Pannello rapporto**.
2. Fare clic su **Esporta rapporto**.  
Viene aperta la finestra di dialogo *Apri*.
3. Selezionare il file dall'unità locale o di rete, inserire un nome per il rapporto chilometraggio, quindi fare clic su **Salva**.  
Il rapporto sulle miglia viene salvato nel formato .csv.

## Come posso eliminare i registri di viaggio dal Mio?

1. Selezionare un registro di viaggio dalla sezione **Pannello rapporto**.
2. Fare clic su **Cancella dal Mio**.
3. Fare clic su **Si** per eliminare i registri di viaggio.

## Preferenze rapporto chilometraggio

*Il mio Mio* → *Opzioni* → *Rapporto chilometraggio*

<b>Se si desidera...</b>	<b>Quindi...</b>
desidera ricevere un avviso quando i registri relativi alle miglia vengono eliminati dal Mio	selezionare la casella di controllo <b>Avvisami quando vengono eliminati tutti i file di registro dal Mio</b> .
calcolare il risparmio di carburante in base alla distanza per volume	selezionare l'opzione <b>Distanza per volume</b> .
calcolare il risparmio di carburante in base volume per distanza	selezionare l'opzione <b>Volume per distanza</b> .

# Backup e ripristino

È possibile salvare i backup dei dati da Mio per poi ripristinarli quando necessario.

Il mio Mio → Backup e ripristino

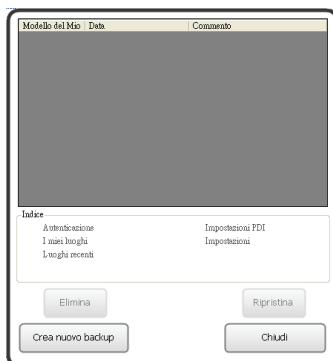

## Come posso eseguire il backup del Mio?

1. Fare clic su **Crea nuovo backup**.
2. Selezionare i dati di cui si vuole eseguire il backup.



**IMPORTANTE:** Non viene effettuato il backup di **NavPix™**, di file audio e video.

3. Fare clic su **OK**.  
Il backup viene salvato sul proprio computer. Nella finestra *Backup e ripristino* vengono elencati tutti i file di backup.

## Come posso ripristinare un backup sul Mio?

1. Dall'elenco selezionare il backup che si desidera ripristinare.
2. Fare clic su **Ripristina**, quindi fare clic su **OK**.  
Il backup viene ripristinato sul Mio.

## Come posso eliminare un backup?

1. Dall'elenco selezionare il backup che si desidera eliminare.
2. Fare clic su **Elimina**, quindi su **OK**.  
Il backup viene eliminato.

# Lingua

È possibile cambiare la lingua per MioMore Desktop.

*Il mio Mio → Lingua*

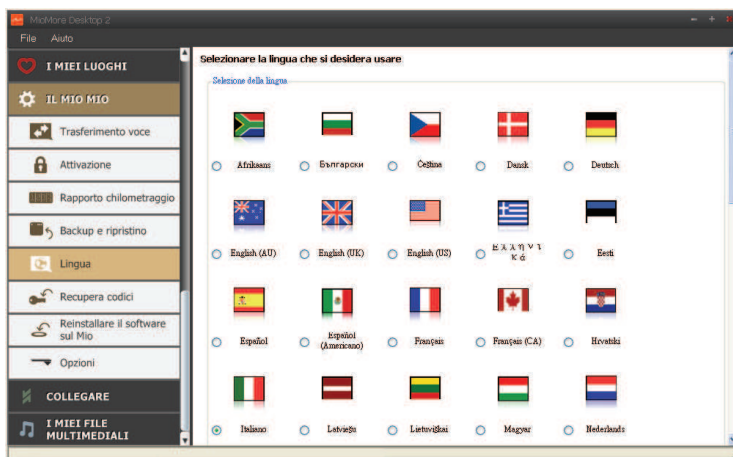

Selezionare semplicemente la lingua preferita.

## Recupera codici

 Per usare questa funzione è necessario che la connessione Internet sia attiva.

Nel caso vadano persi i file licenza per il Mio, è possibile recuperarli utilizzando questa funzione.

 Usare questa funzione prima di reinstallare le mappe.

*Il mio Mio → Recupera codici*

Seguire le indicazioni per completare il processo.



# Connetti

La connessione non è disponibile per tutti i modelli.

Connetti è un'applicazione di MioMore Desktop che consente di cercare e installare le informazioni sul PDI locali dal computer al Mio. Le posizioni dei PDI vengono mostrate in I miei luoghi.

 Prima di iniziare, verificare che il Mio sia collegato correttamente al computer. Collegare l'estremità larga del cavo USB direttamente alla porta USB del computer (no su hub USB); collegare l'estremità piccola sul lato inferiore del Mio.

 Per usare questa funzione è necessario che la connessione Internet sia attiva.

MioMore Desktop → Connetti

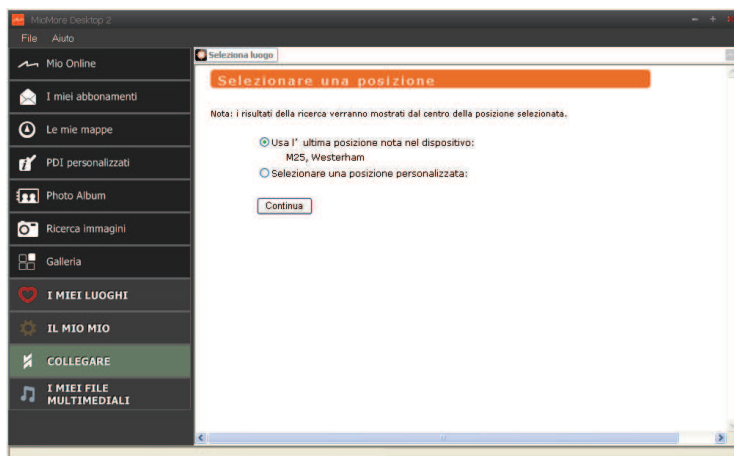

## Come posso cercare un PDI utilizzando Connetti?

È possibile sia cercare la località più recente utilizzata sul Mio, che cercare una nuova località nel seguente modo:

1. Selezionare il **Paese** dal menu a discesa paese.
2. Se richiesto, selezionare regione/stato dal menu a discesa **Regione/Stato**.
3. Nella casella **Nome luogo**, inserire le prime lettere della città, quindi scegliere quella desiderata.
4. Fare clic su **Continua**.  
Viene visualizzata la pagina *Servizi disponibili*.
5. Selezionare il servizio per la ricerca preferito.  
Viene visualizzata la pagina del servizio selezionato.

 I servizi disponibili possono variare in relazione al paese selezionato.

6. Inserire il criterio di ricerca, quindi fare clic su **Cerca**.  
Viene visualizzata la pagina *Seleziona metodo di ricerca*.

 Per alcuni paesi è necessario accettare i termini di uso.

7. Selezionare il metodo di ricerca preferito, quindi fare clic su **Cerca**.  
Viene visualizzato un elenco con i risultati della ricerca.

8. Fare clic su  vicino al PDI da installare sul Mio. Il PDI verrà aggiunto a I miei luoghi.
9. Ripetere il punto 8 per installare altri PDI sul Mio.

# I miei file multimediali

I miei file multimediali non è disponibile per tutti i modelli.

I miei file multimediali è un'applicazione di MioMore Desktop che consente di importare file musicali (.wav, .mp3, .wma) e video dal computer sul Mio.

 Prima di iniziare, verificare che il Mio sia collegato al computer. Collegare l'estremità più grande del cavo USB alla porta USB del computer (o ad un hub USB); collegare l'estremità piccola sul lato inferiore del Mio.

MioMore Desktop → I miei file multimediali

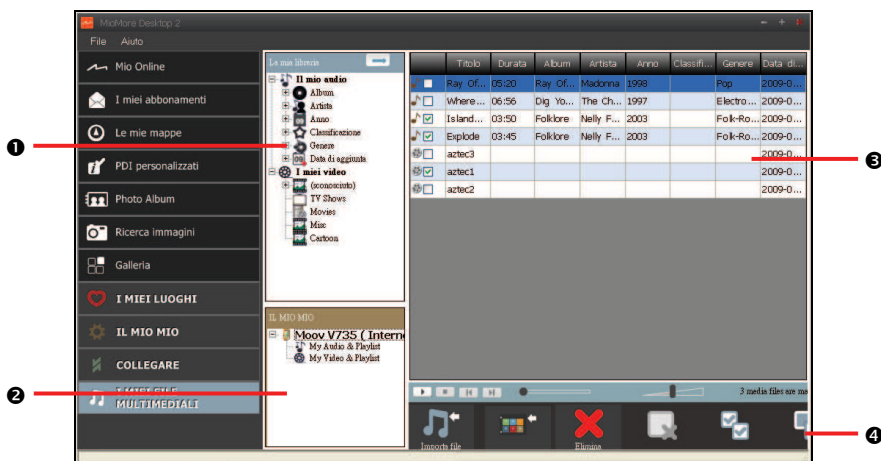

	Elemento	Descrizione
1	La mia libreria	Visualizza un elenco di file musicali memorizzati nella libreria sul computer. <ul style="list-style-type: none"> <li>Fare clic su un campo per visualizzarne il contenuto nell'<b>Area di visualizzazione musica</b>.</li> </ul>
2	Mio	Visualizza un elenco di cartelle che contengono le playlist archiviate nella memoria interna e nella scheda di memoria del Mio. <ul style="list-style-type: none"> <li>Fare clic su una cartella per visualizzarne il contenuto nell'<b>Area di visualizzazione musica</b>.</li> </ul>
3	Area di visualizzazione musica	Visualizza il file musicale nella cartella selezionata
4	Barra degli strumenti	Quando viene selezionato un file musicale, possono essere utilizzate le icone disponibili.

## Barra degli strumenti



Sulla barra degli strumenti è possibile svolgere le seguenti operazioni:

	Pulsante	Descrizione
❶	<b>Importa file multimediali nella libreria</b>	Importa i file musicali selezionati dal computer alla libreria musicale nel MioMore Desktop.
❷	<b>Trasferisci al Mio</b> o <b>Trasferisci al computer</b>	Se si sta visualizzando la libreria musicale in MioMore Desktop sul computer, verrà visualizzato come <b>Trasferisci al Mio</b> . Fare clic per trasferire i file musicali selezionati al Mio.  Se si sta visualizzando la libreria musicale sul Mio, verrà visualizzato come <b>Trasferisci al computer</b> . Fare clic per trasferire i file musicali selezionati sul computer.
❸	<b>Elimina evidenziati dall'elenco</b>	Elimina i file musicali selezionati dalla libreria musicale in MioMore Desktop sul computer.
❹	<b>Elimina</b>	Elimina i file musicali selezionati dalla libreria musicale sul Mio.
❺	<b>Seleziona tutto</b>	Seleziona tutti i file musicali.
❻	<b>Inverti selezione</b>	Inverte i file musicali selezionati con quelli deselezionati.

## Come posso importare un file musicale nella libreria di MioMore Desktop?

1. Dalla sezione **Barra degli strumenti** selezionare **Importa file multimediali nella libreria**. Viene visualizzata la finestra di dialogo *Apri*.
2. Scorrere fino al file musicale da trasferire.
3. Fare clic su **Apri**. Il file musicale selezionato viene importato e può essere visualizzato nell'area di visualizzazione.
4. Ripetere i punti da 1 a 3 per trasferire altri file.

## Come posso trasferire i file musicali da MioMore Desktop al Mio?

1. Dall'area di visualizzazione selezionare il file musicale selezionando la casella di controllo vicino al file.
2. Fare clic su **Trasferisci al Mio**. Viene visualizzata la finestra *Seleziona luogo*.
3. Selezionare Mio o la scheda di memoria come destinazione del file. Il file musicale selezionato viene trasferito sul Mio.
4. Ripetere il punto 1, 2 e 3 per trasferire altri file musicali sul Mio.



È anche possibile trascinare i file musicali sul Mio o sulla scheda di memoria. I file musicali possono essere salvati sia sulla memoria interna del Mio o sulla scheda di memoria se inserita.

## Come posso rimuovere i file musicali dalla playlist di MioMore Desktop?

1. Dall'area di visualizzazione selezionare il file musicale selezionando la casella di controllo vicino al file.
2. Fare clic su **Elimina evidenziati dall'elenco**. Il file selezionato viene rimosso dalla playlist di MioMore Desktop.



È possibile selezionare più file da rimuovere dalla playlist.

- Ripetere l'operazione per rimuovere altri file musicali dalla playlist.



Rimuovendo i file musicali dalla playlist, questi non verranno rimossi dal computer.

## Come posso rimuovere un file musicale dalla playlist del Mio?

- Dalla sezione Mio selezionare **Albums**.  
Nell'area di visualizzazione vengono visualizzati i file musicali presenti nel Mio.
- Selezionare il file musicale da rimuovere e fare clic su **Elimina evidenziati dall'elenco** nella barra degli strumenti.  
Il file musicale selezionato viene rimosso dalla playlist.
- Ripetere l'operazione per rimuovere altri file musicali dalla playlist.



È possibile selezionare più file da rimuovere dalla playlist. Rimuovendo i file musicali dalla playlist, questi non verranno rimossi dal Mio.



## Come posso eliminare definitivamente un file musicale dalla playlist del Mio?



- Dalla sezione Mio selezionare **Albums**.  
Nell'area di visualizzazione vengono visualizzati i file musicali presenti nel Mio.
- Selezionare il file musicale da eliminare, fare clic con il tasto destro e selezionare **Elimina**.  
Il file musicale selezionato viene eliminato definitivamente dalla playlist e dal Mio.
- Ripetere l'operazione per rimuovere altri file musicali dalla playlist.

## Quali altre cose posso fare con I miei file multimediali?

Dalla sezione **I miei file multimediali** è possibile:

- ordinare i file musicali per classificazione, data, artista, album, ecc.
- ascoltare in anteprima un file musicale
- aggiungere la propria classificazione ai file musicali

Se si desidera...	Quindi...
ordinare file multimediali	<p>da <b>La mia libreria</b>, espandere un campo e selezionare le preferenze per il campo.</p> <p>I file musicali possono essere ordinati secondo i campi seguenti:</p> <ul style="list-style-type: none"> <li>Nome album</li> <li>Artista</li> <li>Anno di pubblicazione</li> <li>Classificazione</li> <li>Genere</li> <li>Data in cui aggiunto</li> </ul>
anteprima di un file multimediale	<p>da <b>Area di visualizzazione musica</b>, selezionare il file musicale di cui si desidera l'anteprima</p> <p> per riprodurre file musicali</p> <p> per mettere in pausa file musicali</p> <p> per interrompere file musicali</p>

Se si desidera...	Quindi...										
	 per far avanzare file musicali  per riavvolgere file musicali										
classificare un file musicale	<ul style="list-style-type: none"> <li>▪ da <b>Area di visualizzazione musica</b>, selezionare il file musicale che si desidera classificare</li> <li>▪ fare clic con il tasto destro e selezionare <b>Classificazione</b> per classificare il file.</li> </ul> <p>I file musicali possono essere classificati come:</p> <table style="width: 100%; border: none;"> <tr> <td style="width: 100px;">A</td> <td>Pessimo</td> </tr> <tr> <td>AA</td> <td>OK</td> </tr> <tr> <td>AAA</td> <td>Buono</td> </tr> <tr> <td>AAAA</td> <td>Molto buono</td> </tr> <tr> <td>AAAAA</td> <td>Eccellente</td> </tr> </table>	A	Pessimo	AA	OK	AAA	Buono	AAAA	Molto buono	AAAAA	Eccellente
A	Pessimo										
AA	OK										
AAA	Buono										
AAAA	Molto buono										
AAAAA	Eccellente										

# Appendici

---

## Per ulteriori informazioni

### Manuali utente

Le ultime versioni dei Manuali utente possono essere scaricate dal nostro sito Internet: [www.mio.com](http://www.mio.com)

### Registra il Mio in MioClub

In caso di prodotto difettoso o se si desidera parlare con un rappresentante del Supporto tecnico, registri il Mio su MioClub per ricevere i recapiti telefonici del Supporto tecnico per il Mio e per la sua regione.

## Conformità

Il presente software utilizza i lavori della Independent JPEG Group.

Questa applicazione software utilizza una versione modificata della libreria Minimal XML, della libreria Flickr e della libreria Python. Le librerie ed il loro utilizzo sono coperte dalla GNU Lesser General Public License ([www.gnu.org/licenses/lgpl.html](http://www.gnu.org/licenses/lgpl.html)).

Il codice sorgente modificato è disponibile nelle seguenti URL:

- Libreria Minimal XML: <http://download.mio.com/opensource/gnu/mxml.zip>
- Libreria Flickr: <http://download.mio.com/opensource/gnu/FlickrNet.zip>
- Libreria Python: <http://download.mio.com/opensource/gnu/python25.zip>

## Limiti di velocità

I prodotti Mio sono progettati per essere utilizzati come ausilio per una guida più sicura. Mio non approva l'eccesso di velocità o qualsiasi altra inosservanza del codice della strada. È responsabilità dell'utente viaggiare rispettando i limiti di velocità in ogni momento e di guidare in modo sicuro. Mio declina qualsiasi responsabilità in caso di multe per eccesso di velocità o di deduzione di punti dalla propria patente di guida a seguito dell'utilizzo del presente dispositivo. Mio non garantisce, implicitamente o esplicitamente, la precisione dei dati contenuti nel presente database. In caso di multa o di condanne di qualsiasi altro tipo per eccesso di velocità o per avere contravvenuto al codice della strada, o qualora si fosse coinvolti in un incidente, Mio non assume alcuna responsabilità per eventuali danni di qualsiasi tipo. In alcune nazioni i dati relativi ai limiti di velocità possono essere in contrasto con le leggi e/o i regolamenti locali. È responsabilità dell'utente controllare che i dati utilizzati non comportino violazioni delle leggi e/o dei regolamenti locali. L'utilizzo è a rischio esclusivo dell'utente.

## PDI autovelox

I prodotti Mio sono progettati per essere utilizzati come ausilio per una guida più sicura. Si possono ricevere messaggi che informano sulla posizione degli autovelox, in questo modo è possibile tenere sotto controllo la propria velocità in queste zone. Mio non garantisce che tutti i tipi, tutte le posizioni ed i dati degli autovelox siano disponibili, poiché gli autovelox possono essere tolti, riposizionati o è possibile che siano installati nuovi autovelox. Mio non approva l'eccesso di velocità o qualsiasi altra inosservanza del codice della strada. È responsabilità dell'utente viaggiare rispettando i limiti di velocità in ogni momento e di guidare in modo sicuro. Mio declina qualsiasi responsabilità in caso di multe per eccesso di velocità o di deduzione di punti dalla propria patente di guida a seguito dell'utilizzo del presente dispositivo. Mio non garantisce, implicitamente o esplicitamente, la precisione dei dati contenuti nel presente database. In caso di multa o di condanne di qualsiasi altro tipo per eccesso di velocità o per avere contravvenuto al codice della strada, o qualora si fosse coinvolti in un incidente, Mio non assume alcuna responsabilità per eventuali danni di qualsiasi tipo. In alcune nazioni i dati relativi ai limiti di velocità o autovelox possono essere in contrasto con le leggi e/o i regolamenti locali. È responsabilità dell'utente controllare che i dati utilizzati non comportino violazioni delle leggi e/o dei regolamenti locali. L'utilizzo è a rischio esclusivo dell'utente.

## Limitazione di responsabilità

Mio è impegnata nel perseguire una politica di costante sviluppo. Mio si riserva il diritto di apportare modifiche e di migliorare i prodotti presentati in questo documento senza alcun preavviso. Mio non garantisce che il presente documento sia privo di errori. Le schermate e le altre immagini presentate in questo manuale possono differire dalle schermate e dalle immagini effettivamente presentate dal prodotto. Si tratta esclusivamente di differenze di minore entità, e le funzionalità sono di fatto offerte così come presentate nel Manuale Utente.

# Copyright

© 2009 MiTAC International Corporation. Mio è un marchio registrato della MiTAC International Corporation ed è utilizzato su licenza della Mio Technology NZ Ltd. Tutti i diritti riservati.

Il software contiene informazioni proprietarie della MiTAC International Corporation; esso viene fornito in base all'accordo di licenza che contiene limitazioni sull'uso e sulla sua divulgazione, esso è anche protetto dalle normative sul copyright. Si proibisce la decompilazione del software.

Non è possibile riprodurre, archiviare in un sistema per la ricerca delle informazioni alcuna parte della presente pubblicazione, ovvero trasmetterla in qualsiasi forma o mezzo, elettronico, meccanico, di fotocopiatura, registrazione o altro, senza avere ricevuto la preventiva autorizzazione scritta da parte di Mio.

Back-On-Track, Drive-Away, MioMore Desktop, Mio Spirit, NavPix, Slide Touch e Turn-by-Turn sono marchi registrati o marchi della MiTAC International Corporation e sono usati su licenza della by Mio Technology NZ Ltd. Tutti i diritti riservati.

MicroSD ed il logo MicroSD sono marchi registrati della SD Card Association.

Questo prodotto usa Flickr API ma non è autorizzato o certificato da Flickr.

Tutti gli altri marchi e le registrazioni sono di proprietà dei rispettivi proprietari.

Revisione: R03  
(8/2009)