

GUIDE DE L'UTILISATEUR

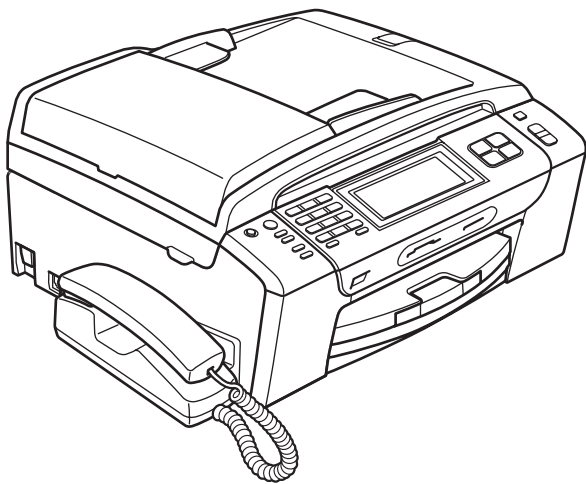

MFC-790CW
MFC-990CW

Si vous devez appeler le service à la clientèle

Remplissez les informations suivantes à des fins de référence ultérieure :

Numéro de modèle : MFC-790CW et MFC-990CW
(entourez votre numéro de modèle)

Numéro de série : ¹ _____

Date d'achat : _____

Lieu d'achat : _____

¹ Le numéro de série se trouve à l'arrière de l'appareil. Gardez ce Guide de l'utilisateur avec votre reçu comme confirmation de la date d'achat de votre appareil en cas de vol, d'incendie ou de service de garantie.

Enregistrez votre produit en ligne à l'adresse

<http://www.brother.com/registration/>

En enregistrant votre produit auprès de Brother, vous serez enregistré comme le premier propriétaire du produit. Votre enregistrement auprès de Brother :

- pourra servir de confirmation de la date d'achat de votre produit en cas de perte du reçu ; et
- pourra appuyer une demande de réclamation auprès de l'assurance en cas de perte d'un produit couvert par une assurance.

Information d'approbation et avis de compilation et de publication

CET ÉQUIPEMENT A ÉTÉ CONÇU POUR FONCTIONNER AVEC UNE LIGNE RTPC ANALOGIQUE À DEUX FILS ÉQUIPÉE DU CONNECTEUR APPROPRIÉ.

INFORMATION D'APPROBATION

Brother signale qu'il est possible que ce produit ne fonctionne pas correctement dans un pays autre que celui où il a été acheté, et qu'aucune garantie n'est offerte dans le cas où ce produit serait utilisé sur les lignes de télécommunications publiques d'un autre pays.

Avis de compilation et de publication

Ce manuel a été compilé et publié sous le contrôle de Brother Industries, Ltd. Il couvre les dernières descriptions et spécifications du produit.

Le contenu de ce manuel et les spécifications de ce produit peuvent être modifiés sans préavis.

Brother se réserve le droit de modifier, sans préavis, les spécifications et les informations figurant dans le présent manuel et ne sera pas responsable des préjudices (y compris des préjudices indirects) résultant des informations présentées ici, entre autres, sans pour autant s'y limiter, des erreurs typographiques et d'autres erreurs concernant la publication.

Déclaration de conformité CE conformément à la directive R & TTE



EC Declaration of Conformity

Manufacturer

Brother Industries, Ltd.
15-1, Naeshiro-cho, Mizuho-ku, Nagoya 467-8561, Japan

Plant

Brother Industries (Shen Zhen) Ltd
G02414-1, Bao Chang Li Bonded Transportation Industrial Park,
Bao Long Industrial Estate, Longgang, Shenzhen, China

Herewith declare that:

Products description : Facsimile Machine
Model Name : MFC-790CW, MFC-990CW

are in conformity with provisions of the R & TTE Directive (1999/5/EC) and we declare compliance with the following standards :

Standards applied :

Harmonized : Safety EN60950-1:2001+A11:2004

EMC EN55022: 2006 Class B
EN55024: 1998 +A1: 2001 +A2: 2003
EN61000-3-2: 2006
EN61000-3-3: 1995 +A1: 2001 +A2:2005

Radio EN301 489-1 V1.6.1
EN301 489-17 V1.2.1
EN300 328 V1.7.1
*EN301 406 V1.5.1
*EN301 489-6 V1.2.1

*apply to MFC-990CW only.

Year in which CE marking was first affixed : 2008

Issued by : Brother Industries, Ltd.

Date : 14 th May , 2008

Place : Nagoya, Japan

Signature :

Junji Shiota
General Manager
Quality Management Dept.

Déclaration de conformité CE conformément à la directive R & TTE

Fabricant

Brother Industries, Ltd.
15-1, Naeshiro-cho, Mizuho-ku, Nagoya 467-8561, Japon

Usine

Brother Industries (Shen Zhen) Ltd
G02414-1, Bao Chang Li Bonded Transportation Industrial Park,
Bao Long Industrial Estate, Longgang, Shenzhen, Chine

Déclarent par la présente que :

Description des produits : Télécopieur
Nom du modèle : MFC-790CW, MFC-990CW

sont conformes aux dispositions de la Directive R & TTE (1999/5/CE) ainsi qu'aux normes suivantes :

Normes appliquées :

Harmonisées :	Sécurité	EN60950-1: 2001 +A11: 2004
	CEM	EN55022: 2006 Classe B EN55024: 1998 +A1: 2001 +A2: 2003 EN61000-3-2: 2006 EN61000-3-3: 1995 +A1: 2001 +A2: 2005
	Radio	EN301 489-1 V1.6.1 EN301 489-17 V1.2.1 EN300 328 V1.7.1 *EN301 406 V1.5.1 *EN301 489-6 V1.2.1

*s'applique uniquement à MFC-990CW.

Année de la première apposition du marquage CE : 2008

Émis par : Brother Industries, Ltd.
Date : 14 mai 2008
Lieu : Nagoya, Japon

Table des matières

Section I Généralités

1	Informations générales	2
	Comment utiliser la documentation	2
	Symboles et conventions utilisés dans la documentation	2
	Accès au Guide utilisateur - Logiciel et au Guide utilisateur - Réseau	3
	Comment consulter la documentation	3
	Accès au soutien Brother (Pour Windows®)	5
	Vue d'ensemble du panneau de commande	6
	Écran LCD indications de l'écran.....	8
	Opérations de base	9
2	Chargement du papier et des documents	10
	Chargement du papier et d'autres supports d'impression	10
	Chargement des enveloppes et des cartes postales.....	12
	Chargement du papier photo	14
	Pour enlever les imprimés de petit format de l'appareil.....	15
	Zone imprimable	16
	Papier et autres supports d'impression acceptables	17
	Support d'impression recommandé	17
	Manipulation et utilisation des supports d'impression.....	17
	Sélection du support d'impression approprié.....	19
	Chargement des documents.....	21
	Utilisation du chargeur ADF.....	21
	Utilisation de la vitre du scanner.....	21
	Zone numérisable	22
3	Configuration générale	23
	Mode Économie d'énergie	23
	Comment placer l'appareil en mode Économie d'énergie	23
	Comment désactiver le mode Économie d'énergie	24
	Réglage économie d'énergie	24
	Temporisation de mode	26
	Réglages de papier.....	26
	Type de papier.....	26
	Format du papier	27
	Réglages du volume	27
	Volume de la sonnerie	27
	Volume du bip sonore.....	28
	Volume du haut-parleur	28
	Heure d'été automatique	29
	Mode Veille.....	29

Écran LCD	30
Contraste de l'écran LCD	30
Réglage de la luminosité du rétroéclairage	30
Réglage de la temporisation de l'atténuation du rétroéclairage	30

4 Fonctions de sécurité 31

Sécurité mémoire.....	31
Configuration et modification du mot de passe de la fonction	
Sécurité mémoire	31
Activation/Désactivation de la fonction Sécurité mémoire.....	32

Section II Fax

5 Envoi d'un fax 34

Entrer en mode fax	34
Envoi de fax depuis le chargeur ADF	34
Envoi d'un fax depuis la vitre du scanner	35
Envoi par fax de documents au format Letter à partir de la vitre du scanner.....	35
Envoi de fax couleur	36
Comment prévisualiser un fax sortant	36
Annulation d'un fax en cours d'exécution	36
Diffusion (Monochrome seulement).....	37
Annulation d'une diffusion en cours d'exécution	37
Opérations d'envoi supplémentaires	38
Envoi de fax en utilisant plusieurs réglages	38
Contraste	38
Modification de la résolution du fax	39
Multitâche (Monochrome seulement)	39
Envoi en temps réel.....	40
Mode International.....	40
Envoi de fax différé (Monochrome seulement).....	40
Envoi par lot en différé (Monochrome seulement).....	41
Vérification et annulation de tâches en attente.....	41
Configuration de vos modifications comme les nouveaux réglages par défaut	41
Restauration de tous les réglages à leurs valeurs par défaut	42
Envoi d'un fax manuellement	42
Envoi d'un fax à la fin d'une conversation	42
Message Mémoire saturée	42

6 Réception d'un fax

43

Modes de réception	43
Choix du mode de réception	43
Utilisation des modes de réception	45
Fax seulement	45
Fax/Tél	45
Manuel	45
RÉP	45
Réglages du mode de réception	46
Longueur de sonnerie	46
Durée de sonnerie de fax/téléphone (mode Fax/Tél seulement)	46
Détection de fax	47
Réception en mémoire (Monochrome seulement)	48
Réadressage de fax	48
Mémorisation de fax	49
Réception PC-FAX	49
Désactivation des opérations de réception dans la mémoire	50
Modification des opérations de réception dans la mémoire	51
Prévisualisation de fax (Monochrome seulement)	51
Comment prévisualiser un fax reçu	51
Désactivation de la fonction Prévisu fax	53
Opérations de réception supplémentaires	54
Impression d'un fax entrant réduit	54
Réception d'un fax à la fin d'une conversation (MFC-790CW seulement)	54
Réception sans papier	54
Impression d'un fax à partir de la mémoire	55
Extraction à distance	55
Réglage d'un code d'accès à distance	55
Utilisation de votre code d'accès à distance	56
Commandes de fax à distance	57
Extraction des fax	59
Modification de votre numéro de réadressage de fax	59

7 Téléphone et périphériques externes

60

Opérations vocales	60
Réalisation d'un appel téléphonique	60
Répondre aux appels avec le haut-parleur du téléphone	60
Muet	60
Numérotation par tonalité ou par impulsions (Uniquement pour la Suisse)	61
Mode Fax/Tél	61
Mode Fax/Tél en mode Économie d'énergie	61
Services téléphoniques	62
ID appelant	62
Réglage du type de ligne téléphonique	63
Branchement d'un RÉP (répondeur téléphonique) externe	64
Branchements	65
Enregistrement d'un message sortant (OGM) sur un RÉP externe	65
Branchements multilignes (PBX)	65

Téléphones externes et supplémentaires.....	66
Branchement d'un téléphone externe ou supplémentaire	66
Fonctionnement avec des téléphones supplémentaires	66
Utilisation d'un téléphone externe sans fil (MFC-790CW seulement)	67
Utilisation des codes à distance	67

8 Numérotation et enregistrement des numéros 69

Comment composer un numéro	69
Numérotation manuelle	69
Numérotation abrégée.....	69
Recomposition du numéro de fax.....	69
Historique des appels sortants	70
Historique d'identification de l'appelant	70
Enregistrement des numéros.....	71
Enregistrement d'une pause.....	71
Enregistrement des numéros abrégés	71
Enregistrement des numéros abrégés à partir des appels sortants	72
Enregistrement des numéros abrégés à partir de l'historique d'identification de l'appelant.....	73
Modification des noms ou des numéros des numéros abrégés	74
Configuration de groupes de diffusion.....	74
Combinaison de numéros à composition rapide	76

9 RÉP numérique 77

Mode RÉP pour RÉP interne.....	77
Configuration du RÉP	77
Message sortant (OGM)	77
Message sortant en mode Fax/Tél (Annonce)	78
Activation du mode RÉP.....	78
Gestion des messages	79
Indicateur de message	79
Lecture de messages vocaux.....	79
Effacement de messages entrants	79
Opérations supplémentaires du RÉP	80
Réglage de la durée maximum pour les messages entrants	80
Réglage de la fonction Eco. Com.....	80
Moniteur d'enregistrement des messages entrants.....	81
Enregistrement d'une conversation (MFC-790CW seulement)	81

10 Impression de rapports 82

Rapports de fax	82
Rapport de vérification de l'envoi.....	82
Journal des fax (rapport d'activité).....	82
Rapports	83
Comment imprimer un rapport.....	84

11 Relève 85

Présentation de la relève 85
Réception par relève..... 85
 Configuration pour la réception par relève 85
 Configuration pour la réception par relève avec code sécurisé..... 85
 Configuration pour la réception par relève différée 86
 Relève séquentielle (Monochrome seulement) 86
 Annulation d'une tâche de Relève séquentielle..... 87
Transmission par relève (Monochrome seulement) 87
 Configuration de la transmission par relève 87
 Configuration pour la transmission par relève avec code sécurisé 88

Section III Copie

12 Copies de documents 90

Comment faire des copies 90
 Passage en mode Copie 90
 Copie simple de documents 90
 Copies multiples de documents..... 91
 Arrêt de la copie 91
Réglages de copie 91
 Modification de la vitesse et de la qualité de copie 91
 Agrandissement ou réduction de l'image copiée 92
 Copies N en 1 ou poster (mise en page) 93
 Tri des copies à l'aide du chargeur ADF..... 94
 Réglage de la luminosité et du contraste 95
 Options de papier 95
 Copie de livre..... 96
 Copie de filigrane..... 96
 Définition de vos favoris 97
Message « Mémoire saturée » 98

Section IV Impression directe de photos

13	Impression de photos depuis une carte mémoire ou un lecteur USB de mémoire Flash	100
	Opérations de PhotoCapture Center™	100
	Impression depuis une carte mémoire ou un lecteur USB de mémoire Flash sans ordinateur	100
	Numérisation vers une carte mémoire ou un lecteur USB de mémoire Flash sans ordinateur	100
	Utilisation de PhotoCapture Center™ à partir de votre ordinateur	100
	Utilisation d'une carte mémoire ou d'un lecteur USB de mémoire Flash.....	100
	Structure de dossier des cartes mémoire ou des lecteurs USB de mémoire flash	101
	Pour commencer	102
	Passage en mode PhotoCapture	103
	Impression d'images.....	103
	Visualisation des photos.....	103
	Impression de l'index (miniatures).....	104
	Impression de photos	105
	Améliorer Photos	105
	Impression DPOF	107
	PhotoCapture Center™ réglages d'impression	108
	Vitesse et qualité d'impression	109
	Options de papier	109
	Réglage de la luminosité, du contraste et de la couleur.....	110
	Recadrage	112
	Impression sans bordure	112
	Impression de la date	112
	Configuration de vos modifications comme les nouveaux réglages par défaut	113
	Restauration de tous les réglages à leurs valeurs par défaut	113
	Numériser vers une carte mémoire ou un lecteur USB de mémoire Flash	113
	Passage en mode Scan	113
	Comment numériser vers une carte mémoire ou un lecteur USB de mémoire Flash.....	114
	Comment modifier le nom de fichier.....	115
	Comment paramétrer un nouveau réglage par défaut	115
	Comment réinitialiser les réglages par défaut	115
	Compréhension des messages d'erreur.....	116

14 Impression de photos à partir d'un appareil photo 117

Impression directe de photos à partir d'un appareil photo PictBridge.....	117
Configuration de PictBridge.....	117
Configuration de votre appareil photo numérique	117
Impression d'images.....	118
Impression DPOF.....	119
Impression de photos directement à partir d'un appareil photo numérique (sans PictBridge)	119
Impression d'images.....	120
Compréhension des messages d'erreur.....	120

15 Impression de photos sans fil (MFC-990CW seulement) 121

Impression de photos avec la technologie sans fil Bluetooth®	121
Spécifications relatives à l'utilisation de la technologie sans fil Bluetooth®	121
Configuration de l'appareil	122
Activation de la technologie sans fil Bluetooth®	122
Touche Passer	122
Mode de communication	123
Adresse du périphérique	123
Nom du périphérique	123
Réglages d'impression.....	124
Qualité d'impression	124
Type de papier.....	124
Format du papier	124
Sans bordure	125
Impression de la date	125
Rétablissement de tous les réglages par défaut	125
Compréhension des messages d'erreur.....	126

Section V Logiciel

16 Fonctions des logiciels et fonctions réseau 128

Section VI Appendices

A Sécurité et réglementation 130

Choix d'un emplacement	130
Utilisation de l'appareil en toute sécurité	131
Instructions de sécurité importantes.....	136
IMPORTANT - Pour votre sécurité	137
Connexion au réseau local	137
Interférence radio	137
Directive 2002/96/CE de l'UE et norme EN50419	138
Directive 2006/66/CE de l'Union européenne - Retrait ou remplacement de la pile	138
Déclaration internationale de conformité ENERGY STAR®	138
Restrictions légales concernant la copie	139
Marques commerciales.....	140

B Dépistage des pannes et entretien courant 141

Dépistage des pannes	141
En cas de difficultés avec l'appareil.....	141
Détection de tonalité.....	149
Parasites de ligne téléphonique	149
Messages d'erreur et d'entretien	150
Solutionneur d'erreurs animé.....	156
Transfert des fax ou du rapport du journal des fax.....	156
Bourrage de document.....	157
Bourrage de l'imprimante ou bourrage de papier	158
Entretien courant	160
Remplacement des cartouches d'encre	160
Nettoyage de l'extérieur de l'appareil	163
Nettoyage de la vitre du scanner.....	164
Nettoyage du cylindre de l'imprimante.....	164
Nettoyage du rouleau d'entraînement du papier	165
Nettoyage de la tête d'impression	165
Vérification de la qualité d'impression	166
Vérification de l'alignement de l'impression.....	167
Vérification du volume d'encre.....	167
Désinstallation et installation du combiné et du support de combiné téléphonique (MFC-790CW seulement)	168
Informations sur l'appareil.....	169
Vérification du numéro de série.....	169
Emballage et transport de l'appareil	170

C	Menu et fonctions	173
	Programmation à l'écran.....	173
	Tableau des menus	173
	Mémoire permanente	173
	Touches de mode et de menu	173
	Tableau des menus	174
	Saisie de texte	195
D	Spécifications	196
	Généralités	196
	Support d'impression	198
	Fax.....	199
	REP numérique	201
	Combiné sans fil numérique (MFC-990CW uniquement)	202
	Combiné sans fil (BCL-D70)	202
	Pile.....	202
	Copie	203
	PhotoCapture Center™	204
	PictBridge	205
	Technologie sans fil Bluetooth® (MFC-990CW uniquement)	206
	Scanner	207
	Imprimante.....	208
	Interfaces	209
	Push Butcon Configuration (Configuration par un bouton-poussoir)	210
	Consommables.....	211
	Réseau (local).....	212
	Configuration des réglages sans fil par un bouton-poussoir	213
E	Glossaire	214
F	Index	218



Généralités

Informations générales	2
Chargement du papier et des documents	10
Configuration générale	23
Fonctions de sécurité	31

Comment utiliser la documentation

Nous vous remercions d'avoir acheté un appareil Brother ! La lecture de la documentation vous aidera à tirer le meilleur parti de votre appareil.

Symboles et conventions utilisés dans la documentation

Les symboles et conventions suivants sont utilisés dans l'ensemble de la documentation.

Caractères gras	Les caractères en gras identifient des boutons spécifiques sur le panneau de commande de l'appareil ou sur l'écran de l'ordinateur.
<i>Caractères en italique</i>	Les caractères en italique mettent l'accent sur un point important ou vous renvoient à un thème lié.
Courier New	La police de caractères Courier New est utilisée pour identifier les messages qui apparaissent sur l'écran LCD de l'appareil.



Les avertissements ont pour rôle de vous indiquer ce qu'il faut faire pour éviter de vous blesser.



Les avertissements « Attention » signalent les procédures à suivre ou à éviter pour ne pas endommager l'appareil ou d'autres objets.



Les icônes de risque électrique vous avertissent contre tout choc électrique possible.



Les remarques vous indiquent comment réagir face à une situation qui se présente ou vous donnent des conseils sur la façon dont l'opération se déroule avec d'autres fonctions.



Les icônes de mauvaise configuration vous signalent les périphériques ou les opérations qui ne sont pas compatibles avec l'appareil.

Accès au Guide utilisateur - Logiciel et au Guide utilisateur - Réseau

Le présent Guide de l'utilisateur ne contient pas toutes les informations relatives à l'appareil, telles que la façon d'utiliser les fonctions avancées de l'imprimante, du scanner, de PC-FAX et du réseau. Quand vous vous sentirez prêt à assimiler des informations plus détaillées sur ces opérations, lisez le **Guide utilisateur - Logiciel** et le **Guide utilisateur - Réseau** qui figurent sur le CD-ROM.

Comment consulter la documentation

Comment consulter la documentation (Pour Windows®)

Pour consulter la documentation, depuis le menu **démarrer**, dirigez le pointeur sur **Brother, MFC-XXXX** (XXXX représente le nom de votre modèle) à partir du groupe de programmes, puis sélectionnez **Guide de l'utilisateur au format HTML**.

Si vous n'avez pas installé le logiciel, vous pouvez trouver la documentation en suivant les instructions ci-dessous :

- 1 Allumez votre ordinateur. Insérez le CD-ROM Brother dans votre lecteur de CD-ROM.
- 2 Si l'écran du nom de modèle apparaît, cliquez sur le nom de votre modèle.

- 3 Si l'écran des langues s'affiche, cliquez sur votre langue. Le menu supérieur du CD-ROM s'affiche.



Remarque

Si cette fenêtre ne s'affiche pas, utilisez l'Explorateur de Windows® pour exécuter le programme start.exe à partir du répertoire racine du CD-ROM Brother.

- 4 Cliquez sur **Documentation**.
- 5 Cliquez sur la documentation que vous voulez lire.

- **Documents HTML : Guide utilisateur - Logiciel et Guide utilisateur - Réseau** au format HTML.

Ce format est recommandé pour consulter la documentation sur votre ordinateur.

- **Documents PDF : Guide de l'utilisateur** pour les opérations sur l'appareil même, **Guide utilisateur - Logiciel et Guide utilisateur - Réseau** au format PDF.

Ce format est recommandé pour imprimer les manuels. Cliquez pour vous rendre au Brother Solutions Center, où vous pourrez consulter ou télécharger les documents PDF. (Il est nécessaire de disposer d'un accès Internet et d'un logiciel de lecture de PDF.)

Comment trouver les instructions de numérisation

Il y a plusieurs façons de numériser des documents. Vous pouvez trouver les instructions comme suit :

Guide utilisateur - Logiciel

- *Numérisation*
(Pour Windows® 2000 Professional/
Windows® XP et Windows Vista®)
- *ControlCenter3*
(Pour Windows® 2000 Professional/
Windows® XP et Windows Vista®)
- *Numérisation réseau*

Guides pratiques de ScanSoft™ PaperPort™ 11SE avec OCR

- Les guides pratiques complets de ScanSoft™ PaperPort™ 11SE avec OCR peuvent être consultés dans la section Aide de l'application ScanSoft™ PaperPort™ 11SE.

Comment trouver les instructions de configuration du réseau

Votre appareil peut être connecté à un réseau câblé ou sans fil. Vous trouverez les instructions de configuration de base dans le Guide d'installation rapide. Si votre point d'accès sans fil prend en charge SecureEasySetup™, WiFi Protected Setup™ ou AOSS™, suivez les étapes décrites dans le Guide d'installation rapide. Pour de plus amples informations sur la configuration du réseau, consultez le Guide utilisateur - Réseau.

Comment consulter la documentation (Pour Macintosh®)

- 1 Allumez votre Macintosh®. Insérez le CD-ROM Brother dans votre lecteur de CD-ROM. La fenêtre suivante s'affiche.



- 2 Double-cliquez sur l'icône **Documentation**.
- 3 Double-cliquez sur le dossier de votre langue.
- 4 Double-cliquez sur top.html pour consulter le **Guide utilisateur - Logiciel** et le **Guide utilisateur - Réseau** au format HTML.

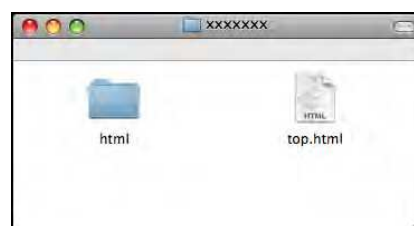

- 5 Cliquez sur la documentation que vous voulez lire :
 - **Guide utilisateur - Logiciel**
 - **Guide utilisateur - Réseau**

Comment trouver les instructions de numérisation

Il y a plusieurs façons de numériser des documents. Vous pouvez trouver les instructions comme suit :

Guide utilisateur - Logiciel

- *Numérisation* (Pour Mac OS® X 10.2.4 ou version plus récente)
- *ControlCenter2* (Pour Mac OS® X 10.2.4 ou version plus récente)
- *Numérisation réseau* (Pour Mac OS® X 10.2.4 ou version plus récente)

Guide de l'utilisateur de Presto!®

PageManager®

- Le Guide de l'utilisateur complet de Presto!® PageManager® peut être consulté dans la section Aide de l'application Presto!® PageManager®.

Comment trouver les instructions de configuration du réseau

Votre appareil peut être connecté à un réseau câblé ou sans fil. Vous trouverez les instructions de configuration de base dans le Guide d'installation rapide. Si votre point d'accès sans fil prend en charge SecureEasySetup™, WiFi Protected Setup™ ou AOSS™, suivez les étapes décrites dans le Guide d'installation rapide. Pour de plus amples informations sur la configuration du réseau, consultez le Guide utilisateur - Réseau.

Accès au soutien Brother (Pour Windows®)

Vous pouvez trouver tous les contacts dont vous aurez besoin, comme le soutien Web (Brother Solutions Center).

- Cliquez sur **Soutien Brother** dans le menu principal. L'écran suivant s'affiche :



- Pour accéder à notre site Web (<http://www.brother.com>), cliquez sur **Page d'accueil Brother**.
- Pour les dernières nouveautés et informations sur le soutien correspondant à votre produit (<http://solutions.brother.com>), cliquez sur **Brother Solutions Center**.
- Pour visiter notre site Web pour vous procurer des fournitures Brother d'origine (<http://www.brother.com/original/>), cliquez sur **Informations sur les fournitures**.
- Pour accéder au Brother CreativeCenter (<http://www.brother.com/creativecenter/>) afin d'obtenir des projets photo GRATUITS et des téléchargements imprimables, cliquez sur **Brother CreativeCenter**.
- Pour revenir à la page principale, cliquez sur **Précédent** ou, si vous avez terminé, cliquez sur **Quitter**.

Vue d'ensemble du panneau de commande

MFC-790CW



MFC-990CW



Remarque

La plupart des illustrations dans ce Guide de l'utilisateur montrent le MFC-790CW.

1 Power Save

Permet de mettre l'appareil en mode Économie d'énergie.

2 Touches du REP :

■ Digital TAD

Permet d'activer ou de désactiver le répondeur téléphonique (REP). Clignote également si vous avez de nouveaux messages.

■ Play/Record (MFC-790CW)

Permet de lire les messages vocaux enregistrés dans la mémoire. Permet également d'enregistrer des appels téléphoniques.

■ Play (MFC-990CW)

Permet de lire les messages vocaux enregistrés dans la mémoire.

■ Erase/Mute (MFC-790CW)

Permet d'effacer les messages vocaux. Permet également de suspendre l'appel téléphonique en cours.

■ Erase (MFC-990CW)

Permet d'effacer les messages vocaux.



3 Touches de fax et de téléphone :

■ **Speaker Phone**

Permet de parler à un correspondant sans décrocher le combiné.

■ **R**

Vous pouvez utiliser cette touche pour accéder à une ligne extérieure ou transférer un appel vers un autre poste s'il est connecté à un réseau PBX.

■ **Mute/Intercom**

(MFC-990CW uniquement)

Permet de suspendre l'appel téléphonique en cours.

Appuyez également sur cette touche pour parler sur l'interphone ou pour faire basculer un appel entrant sur le combiné sans fil.

■ **Redial (MFC-790CW)**

Permet de recomposer les 30 derniers numéros appelés.

■ **Pause (MFC-790CW)**

Permet d'insérer une pause pendant la composition des numéros. Cette fonction est transférée sur l'écran tactile lors de certaines opérations.

■ **Redial/Pause (MFC-990CW)**

Permet de recomposer les 30 derniers numéros appelés. Permet également d'insérer une pause pendant la programmation de numéros abrégés.

4 Pavé numérique

Ces touches servent à composer les numéros de téléphone et de fax et tiennent lieu de clavier pour taper des informations dans l'appareil. Cette fonction est transférée sur l'écran tactile lors de certaines opérations.

(uniquement pour la Suisse)

La touche # vous permet de commuter provisoirement le mode de numérotation pendant un appel téléphonique, de la numérotation par impulsions à la numérotation par tonalité.

5 Écran LCD (écran à cristaux liquides)

L'écran LCD est un écran tactile. Vous pouvez accéder aux menus et aux options en appuyant sur les boutons affichés à l'écran.

Vous pouvez aussi régler l'angle de l'écran en le soulevant.

6 Touches de mode :

■ Fax

Permet d'accéder au mode Fax.

■ Scan

Permet d'accéder au mode Scan.

■ Copy

Permet d'accéder au mode Copie.

■ Photo Capture

Permet d'accéder au mode PhotoCapture Center™.

7 Microphone

Amplifie votre voix lorsque vous parlez à un correspondant en utilisant **Speaker Phone**.

8 Stop/Exit

Permet d'interrompre une opération ou de sortir du menu.

9 Touches marche :

■ Colour Start

Permet d'envoyer des fax ou de faire des copies en couleur. Permet également de démarrer une opération de numérisation (en couleur ou en monochrome, selon le réglage de la numérisation dans le logiciel du ControlCenter).

■ Mono Start

Permet d'envoyer des fax ou de faire des copies en monochrome. Permet également de démarrer une opération de numérisation (en couleur ou en monochrome, selon le réglage de la numérisation dans le logiciel du ControlCenter).

Écran LCD indications de l'écran

L'écran LCD affiche l'état actuel de l'appareil lorsque celui-ci ne travaille pas.

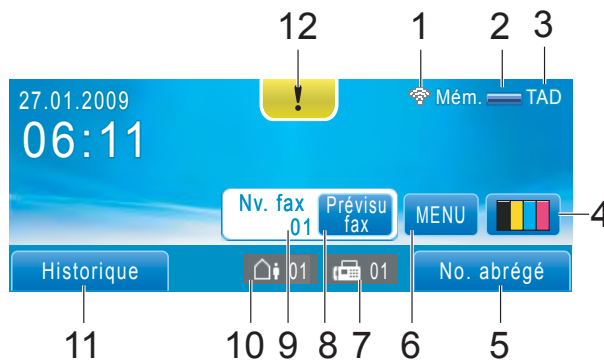

1 État de la connexion sans fil

Un indicateur à quatre niveaux indique l'intensité actuelle du signal sans fil si vous utilisez une connexion sans fil.



2 État de la mémoire

Permet de voir la mémoire disponible de l'appareil.

3 Mode de réception en cours

Permet d'afficher le mode de réception en cours.

- Fax (Fax seulement)
- F/T (Fax/Tél)
- Man (Manuel)
- TAD (Msg Ctr)

4 Témoin d'encre

Permet de connaître la quantité d'encre disponible.

Permet également d'accéder au menu **Encre**.

5 Numéro abrégé

Permet de rechercher le numéro souhaité pour envoyer un fax/composer.

6 MENU

Permet d'accéder au menu principal.

7 Fax enregistrés dans la mémoire

Indique le nombre de fax reçus qui sont dans la mémoire.

8 Prévisualisation de fax

Permet de prévisualiser les fax reçus.

9 Nouveau(x) fax

Lorsque **Prévisual. fax** est réglé sur **On**, vous pouvez voir le nombre de nouveaux fax que vous avez reçus.

10 Messages vocaux enregistrés dans la mémoire de l'appareil

Indique le nombre de messages vocaux reçus qui sont dans la mémoire.

11 Historique

Permet de consulter une liste d'appels sortants et l'historique de l'identification de l'appelant.

Permet également d'envoyer un fax ou d'appeler le numéro que vous avez choisi dans les listes.

12 Icône d'avertissement !

Apparaît lorsqu'un message d'erreur ou d'entretien s'affiche. Appuyez sur l'icône d'avertissement pour le lire, puis sur  pour revenir à l'écran Prêt.

Opérations de base

Pour utiliser l'écran tactile, appuyez sur le bouton **MENU** ou Option directement sur l'écran LCD. Pour afficher et accéder à tous les menus ou toutes les options d'un réglage, appuyez sur **▲▼** ou **◀▶** pour naviguer parmi ceux-ci.

Les étapes suivantes décrivent comment modifier un réglage de l'appareil. Dans cet exemple, le réglage du mode Veille a été changé de 30 Mins à 10 Mins.

- 1 Appuyez sur **MENU**.
- 2 Appuyez sur **▲** ou sur **▼** pour afficher **Param. général**.

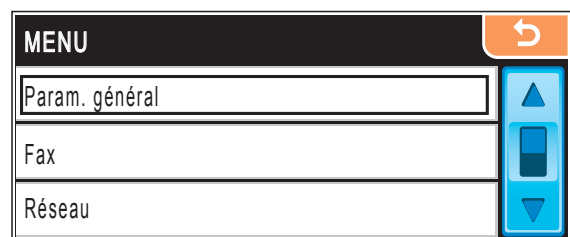

- 3 Appuyez sur **Param. général**.
- 4 Appuyez sur **▲** ou sur **▼** pour afficher **Mode veille**.

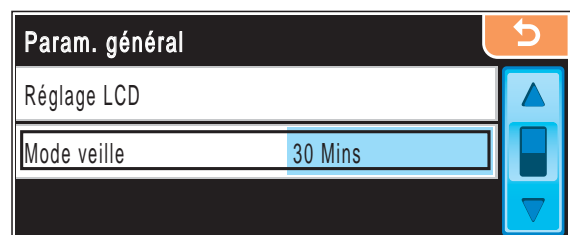

- 5 Appuyez sur **Mode veille**.
- 6 Appuyez sur **10 Mins**.

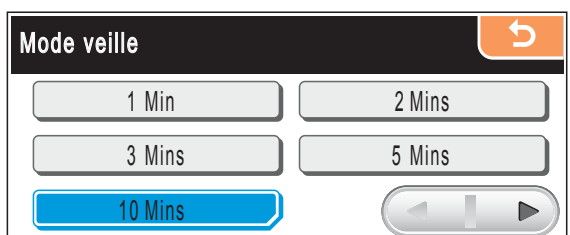

- 7 Appuyez sur **Stop/Exit**.

2

Chargement du papier et des documents

Chargement du papier et d'autres supports d'impression



Remarque

Pour imprimer sur du papier 10 x 15 cm ou Photo L, vous devez utiliser le bac à papier photo. (Voir *Chargement du papier photo* à la page 14.)

- 1 Si le volet du support papier est ouvert, refermez-le et retirez complètement le bac à papier de l'appareil.

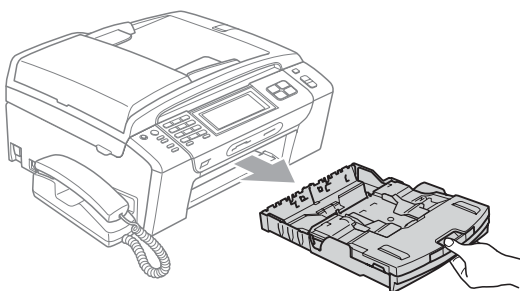

- 2 Soulevez le bac de sortie papier (1).

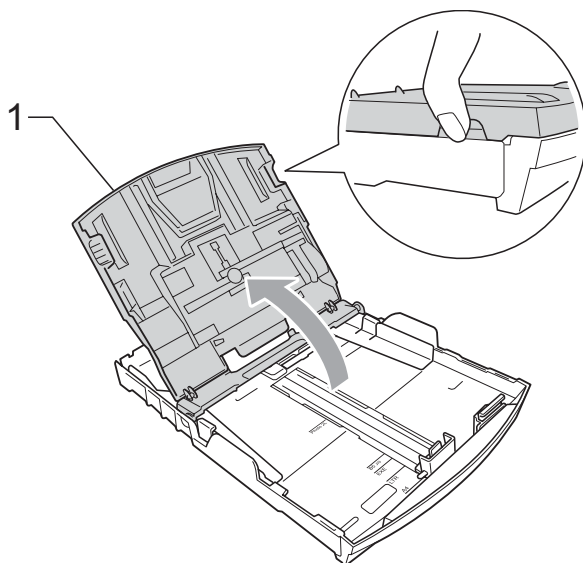

- 3 Sans forcer, enfoncez et faites coulisser les guides-papier latéraux (1) et le guide de longueur papier (2) avec les deux mains en fonction du format de papier. Assurez-vous que les marques triangulaires (3) figurant sur les guides-papier latéraux (1) et le guide de longueur papier (2) s'alignent avec la marque correspondant au format de papier que vous utilisez.

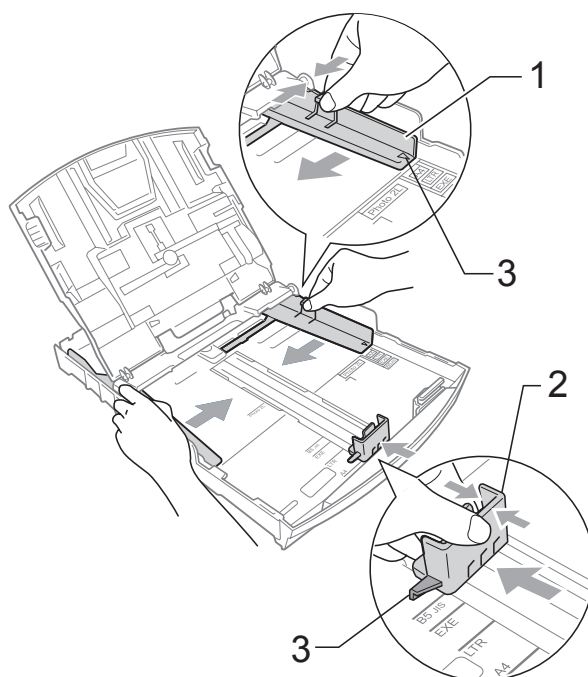

 **Remarque**

Pour le papier de format Legal, appuyez et maintenez enfoncé le bouton de libération du dispositif de guidage universel (1) tout en faisant glisser la partie avant du bac à papier.

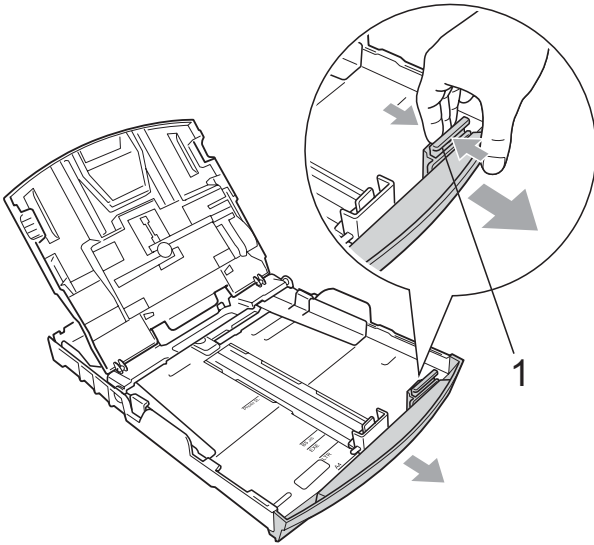

- 4 Séparez rapidement toutes les feuilles de la pile de papier pour éviter les bourrages et les problèmes d'entraînement.

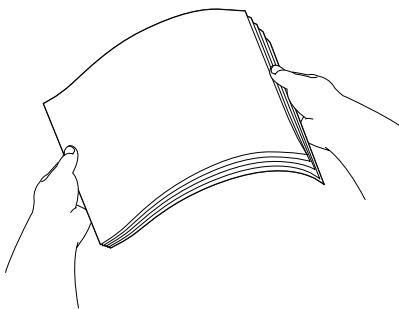

 **Remarque**

Veillez toujours à ne pas utiliser du papier gondolé.

- 5 Sans forcer, insérez le papier dans le bac à papier avec la face d'impression vers le bas et le bord supérieur en premier. Vérifiez que le papier repose à plat dans le bac.

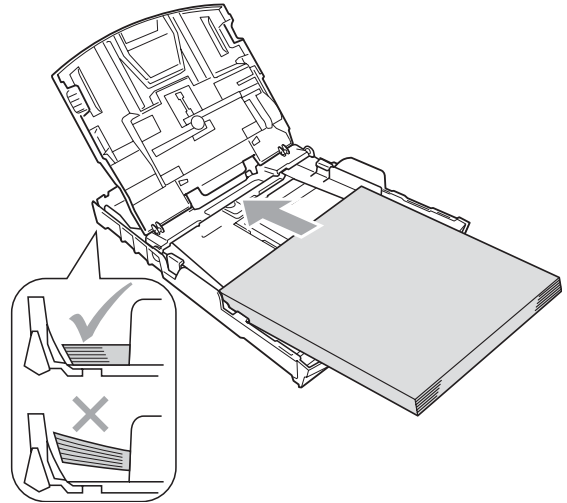

 **Remarque**

Prenez soin de ne pas pousser le papier trop loin ; il pourrait remonter à l'arrière du bac et causer des problèmes d'entraînement du papier.

- 6 Sans forcer, ajustez les guides papier latéraux (1) avec les deux mains en fonction du format de papier. Vérifiez que les guides papier latéraux touchent les bords du papier.

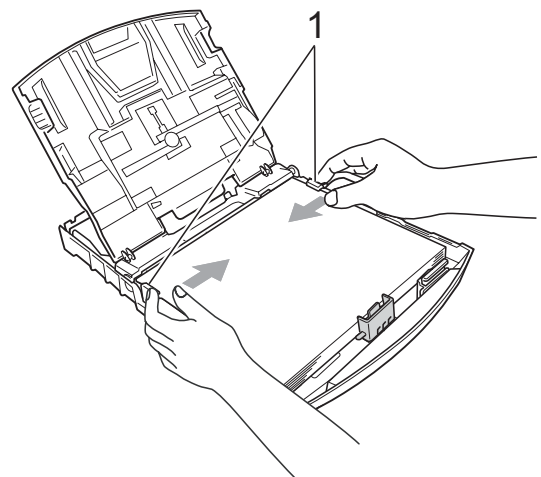

- 7 Fermez le bac de sortie papier.

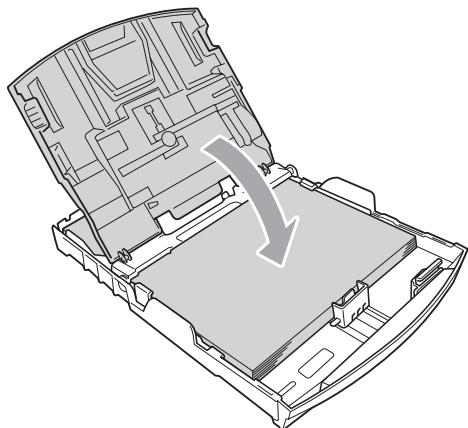

- 8 Poussez *lentement* le bac à papier entièrement dans l'appareil.

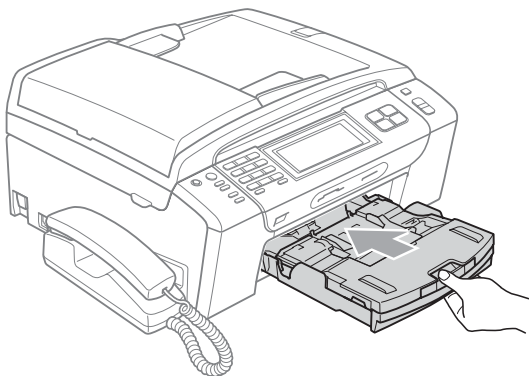

- 9 Tout en retenant le bac à papier, retirez le support papier (1) jusqu'à entendre le déclic et déployez le volet du support papier (2).

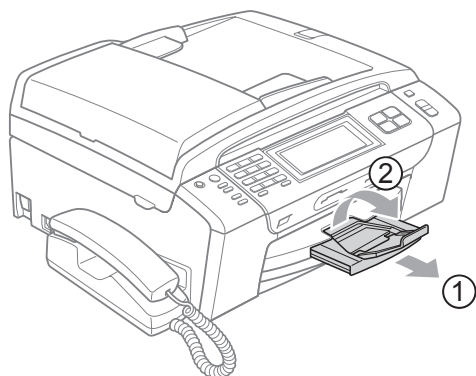

Remarque

N'utilisez pas le volet du support papier pour le format Legal.

Chargement des enveloppes et des cartes postales

À propos des enveloppes

- Utilisez des enveloppes dont le poids est compris entre 80 et 95 g/m².
- Certaines enveloppes nécessitent les réglages de la marge dans l'application. Vérifiez que vous effectuez d'abord une impression d'essai avant d'imprimer un grand nombre d'enveloppes.



ATTENTION

N'utilisez PAS les types d'enveloppe suivants car ils risquent de créer des problèmes d'entraînement du papier :

- Enveloppes à soufflets.
- Enveloppes embossées (qui comportent une écriture en relief).
- Enveloppes avec fermoirs ou agrafes.
- Enveloppes préimprimées à l'intérieur.

Colle	Double volet

De temps en temps, l'épaisseur, le format et la forme du rabat des enveloppes utilisées risquent de créer des problèmes d'entraînement du papier.

Comment charger les enveloppes et les cartes postales

- 1 Avant de les charger, appuyez sur les angles et les côtés des enveloppes ou des cartes postales pour les aplatir le plus possible.



Remarque

Si les enveloppes ou les cartes postales entrent à plusieurs dans l'appareil, placez une enveloppe ou une carte postale à la fois dans le bac à papier.

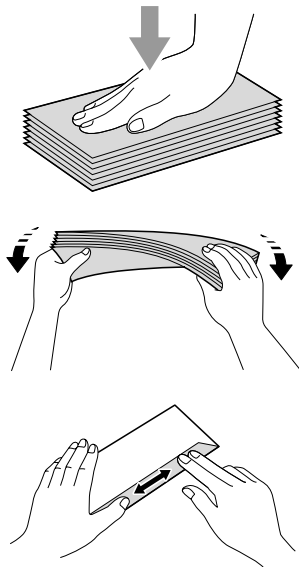

- 2 Insérez les enveloppes ou les cartes postales dans le bac à papier, côté adresse vers le bas et le bord avant (partie supérieure des enveloppes) en premier. Des deux mains, appuyez doucement et faites glisser les guide-papiers latéraux (1) et le guide de longueur papier (2) en fonction du format des enveloppes ou des cartes postales.

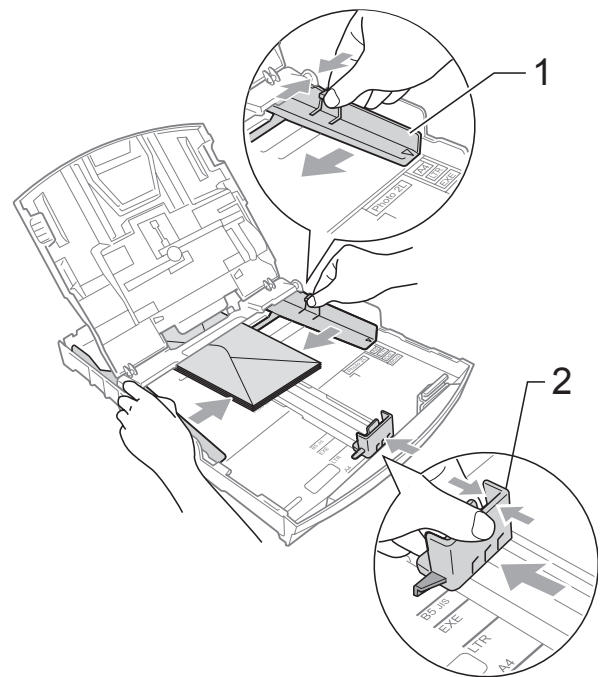

Si vous avez des problèmes lors de l'impression sur des enveloppes, essayez les suggestions suivantes :

- 1 Vérifiez que le rabat est sur le côté de l'enveloppe ou sur le bord arrière de l'enveloppe pendant l'impression.
- 2 Ajustez le format et la marge dans votre application.

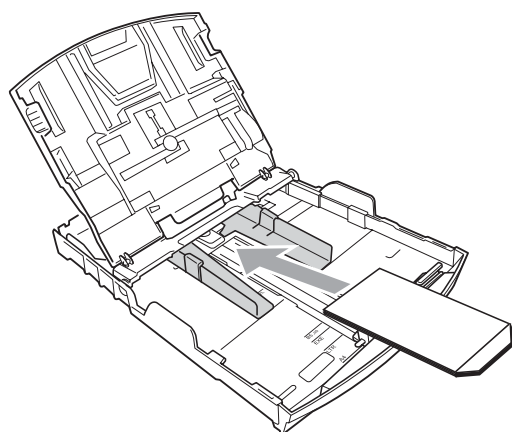
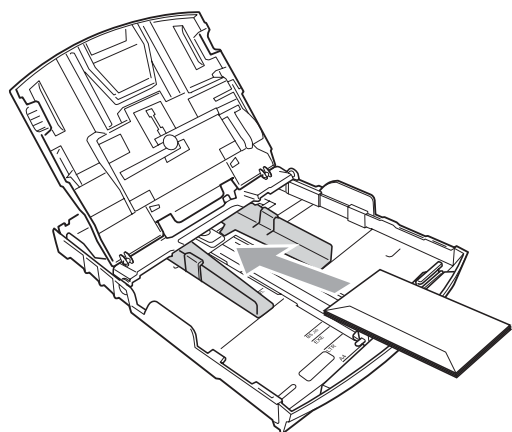

Chargement du papier photo

Utilisez le bac à papier photo qui se trouve sur le dessus du bac de sortie papier pour imprimer sur du papier Photo (10 × 15 cm) et Photo L. Quand vous utilisez le bac à papier photo, vous n'avez pas besoin de sortir le papier qui se trouve dans le bac en dessous.

- 1 Serrez le bouton de libération du bac à papier photo bleu (1) entre l'index et le pouce droits, et poussez le bac à papier photo en avant jusqu'à ce qu'il s'enclique dans la position d'impression de papier photo (2).

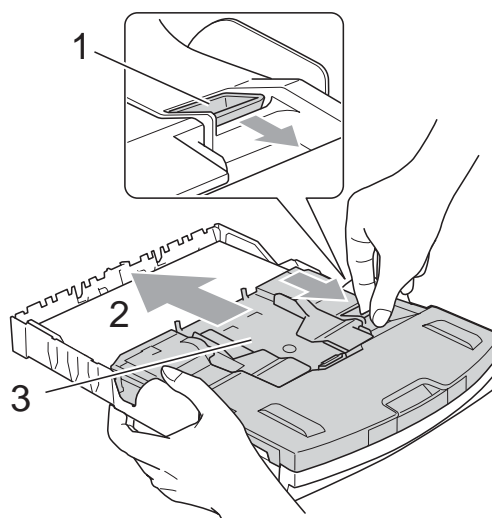

3 Photo Papier Plateau

- 2 Enfoncez et faites coulisser les guides-papier latéraux (1) et le guide de longueur papier (2) en fonction du format de papier.

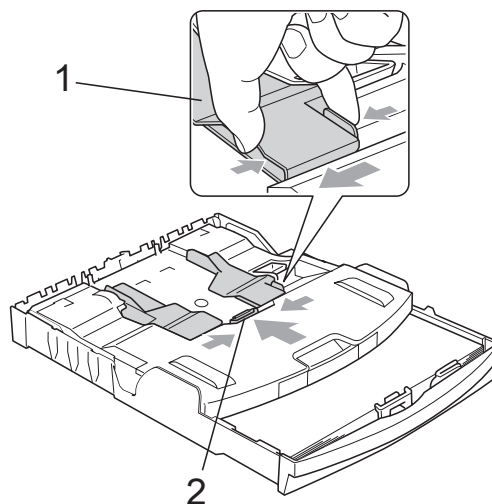

- 3 Placez le papier photo dans le bac à papier photo et, sans forcer, ajustez les guides papier latéraux pour les adapter au format du papier. Vérifiez que les guides papier latéraux touchent les bords du papier.



Remarque

- Prenez soin de ne pas pousser le papier trop loin ; il pourrait remonter à l'arrière du bac et causer des problèmes d'entraînement du papier.
- Veillez toujours à ne pas utiliser du papier gondolé ou froissé.

- 4 Lorsque vous avez terminé d'imprimer les photos, remettez le bac à papier photo dans la position d'impression normale.

Serrez le bouton de libération du bac à papier photo bleu (1) entre l'index et le pouce droits et tirez le bac à papier photo en arrière jusqu'à entendre un déclic (2).

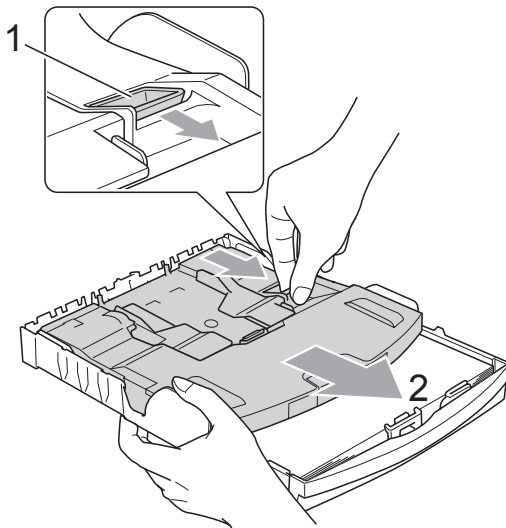

Pour enlever les imprimés de petit format de l'appareil

Lorsque l'appareil éjecte du papier de petit format dans le bac de sortie, il se peut que vous ne puissiez pas l'atteindre. Assurez-vous que l'impression est terminée avant de retirer le bac complètement de l'appareil.

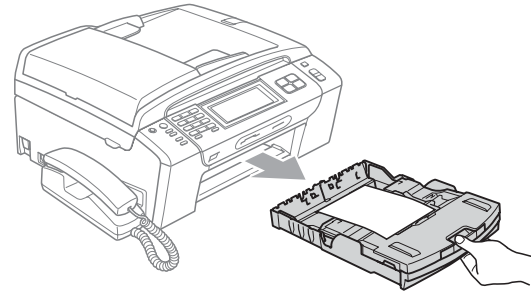

Zone imprimable

La zone imprimable dépend des réglages dans l'application utilisée. Les figures ci-dessous montrent les zones non imprimables sur les feuilles individuelles et sur les enveloppes. L'appareil peut imprimer dans les parties sombres des feuilles individuelles quand la fonction d'impression Sans bordure est disponible et activée. (Voir *Impression pour Windows*[®] ou *Impression et télécopie pour Macintosh*[®] dans le Guide utilisateur - Logiciel sur le CD-ROM.)

Feuille individuelle

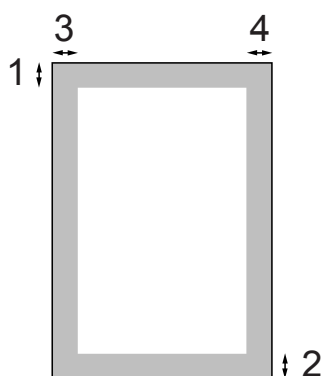

Enveloppes

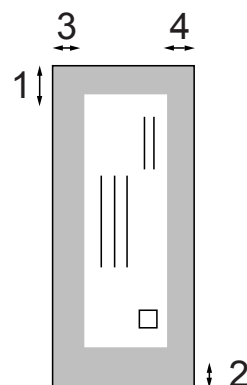

	Haut (1)	Bas (2)	Gauche (3)	Droite (4)
Feuille individuelle	3 mm	3 mm	3 mm	3 mm
Enveloppes	12 mm	24 mm	3 mm	3 mm



Remarque

La fonction Sans bordure n'est pas disponible pour les enveloppes.

Papier et autres supports d'impression acceptables

La qualité d'impression peut dépendre du type de papier utilisé dans l'appareil.

Pour obtenir la meilleure qualité d'impression en fonction des réglages choisis, il est essentiel que l'option Type de papier corresponde toujours au papier chargé.

Vous pouvez utiliser du papier ordinaire, du papier jet d'encre (papier couché), du papier glacé, des transparents et des enveloppes.

Nous vous recommandons de tester plusieurs types de papier avant d'en acheter en grandes quantités.

Pour obtenir les meilleurs résultats, utilisez du papier Brother.

- Lorsque vous imprimez sur du papier jet d'encre (papier couché), des transparents ou du papier photo, sélectionnez le support d'impression correct dans l'onglet **Elémentaire** du pilote d'imprimante ou dans le réglage Type de papier du menu. (Voir *Type de papier* à la page 26.)
- Quand vous imprimez sur du papier photo Brother, chargez une feuille supplémentaire du même papier photo dans le bac à papier. Une feuille supplémentaire a été incluse dans le paquet de papier à cet effet.
- Lorsque vous utilisez des transparents ou du papier photo, retirez immédiatement chaque feuille pour éviter le maculage ou les bourrages de papier.
- Ne touchez pas la face imprimée du papier immédiatement après son impression car il se peut que la surface ne soit pas tout à fait sèche et salisse vos doigts.

Support d'impression recommandé

Nous recommandons d'utiliser du papier Brother pour obtenir la meilleure qualité d'impression. (Voir le tableau ci-dessous.)

Si le papier Brother n'est pas disponible dans votre pays, nous vous recommandons de tester plusieurs papiers avant d'en acheter de grandes quantités.

Pour l'impression sur transparents, nous recommandons les « 3M Transparency Film ».

Papier Brother

Type de papier	Article
Papier ordinaire A4	BP60PA
Papier photo glacé A4	BP71GA4
Papier jet d'encre A4 (Matte)	BP60MA
Papier photo glacé 10 × 15 cm	BP71GP

Manipulation et utilisation des supports d'impression

- Conservez le papier dans son emballage d'origine et gardez-le fermé. Conservez le papier à plat et à l'abri de l'humidité, de la lumière directe du soleil et de la chaleur.
- Évitez de toucher le côté brillant (couché) du papier photo. Chargez le papier photo face brillante vers le bas.
- Évitez de toucher les faces des transparents car elles absorbent facilement l'eau et la transpiration et ceci peut amoindrir la qualité de l'impression. Les transparents conçus pour les photocopieuses/imprimantes laser peuvent tacher le document suivant. N'utilisez que les transparents recommandés pour l'impression jet d'encre.
- Vous pouvez uniquement imprimer des deux côtés du papier avec l'impression depuis un ordinateur. Voir *Impression pour Windows®* dans le Guide utilisateur - Logiciel sur le CD-ROM.

Mauvaise configuration

N'utilisez PAS les types de papier suivants :

- Papier endommagé, gondolé, froissé ou de forme irrégulière

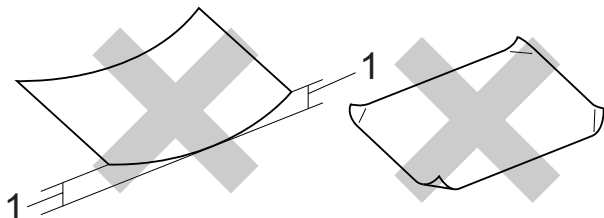

1 2 mm ou plus grand

- Papier extrêmement brillant ou très texturé
- Papier qui ne s'empile pas avec régularité
- Papier au grain court

Capacité du bac de sortie papier

Jusqu'à 50 feuilles pour le papier au format A4 de 80 g/m².

- Les transparents et le papier photo doivent être retirés du bac de sortie papier une feuille à la fois pour éviter les traces de maculage.

Sélection du support d'impression approprié

Type de papier et format du papier pour chaque opération

Type de papier	Format du papier		Utilisation			
			Fax	Copie	Photo Capture	Imprimante
Feuille individuelle	Letter	215,9 × 279,4 mm (8 1/2 × 11 po)	Oui	Oui	Oui	Oui
	A4	210 × 297 mm (8,3 × 11,7 po)	Oui	Oui	Oui	Oui
	Legal	215,9 × 355,6 mm (8 1/2 × 14 po)	Oui	Oui	–	Oui
	Executive	184 × 267 mm (7 1/4 × 10 1/2 po)	–	–	–	Oui
	JIS B5	182 × 257 mm (7,2 × 10,1 po)	–	–	–	Oui
	A5	148 × 210 mm (5,8 × 8,3 po)	–	Oui	–	Oui
	A6	105 × 148 mm (4,1 × 5,8 po)	–	–	–	Oui
Cartes	Photo	10 × 15 cm (4 × 6 po)	–	Oui	Oui	Oui
	Photo L	89 × 127 mm (3 1/2 × 5 po)	–	–	–	Oui
	Photo 2L	13 × 18 cm (5 × 7 po)	–	–	Oui	Oui
	Fiche	127 × 203 mm (5 × 8 po)	–	–	–	Oui
	Carte postale 1	100 × 148 mm (3,9 × 5,8 po)	–	–	–	Oui
	Carte postale 2 (double)	148 × 200 mm (5,8 × 7,9 po)	–	–	–	Oui
Enveloppes	Enveloppe C5	162 × 229 mm (6,4 × 9 po)	–	–	–	Oui
	Enveloppe DL	110 × 220 mm (4,3 × 8,7 po)	–	–	–	Oui
	COM-10	105 × 241 mm (4 1/8 × 9 1/2 po)	–	–	–	Oui
	Monarch	98 × 191 mm (3 7/8 × 7 1/2 po)	–	–	–	Oui
	Enveloppe JE4	105 × 235 mm (4,1 × 9,3 po)	–	–	–	Oui
Transparents	Letter	215,9 × 279,4 mm (8 1/2 × 11 po)	–	Oui	–	Oui
	A4	210 × 297 mm (8,3 × 11,7 po)	–	Oui	–	Oui

Poids, épaisseur et volume du papier

Type de papier		Poids	Épaisseur	Nombre de feuilles
Feuille individuelle	Papier ordinaire	64 à 120 g/m ²	0,08 à 0,15 mm	100 ¹
	Papier jet d'encre	64 à 200 g/m ²	0,08 à 0,25 mm	20
	Papier glacé	Jusqu'à 220 g/m ²	Jusqu'à 0,25 mm	20 ^{2 3}
Cartes	Carte photo	Jusqu'à 220 g/m ²	Jusqu'à 0,25 mm	20 ^{2 3}
	Fiche	Jusqu'à 120 g/m ²	Jusqu'à 0,15 mm	30
	Carte postale	Jusqu'à 200 g/m ²	Jusqu'à 0,25 mm	30
Enveloppes		75 à 95 g/m ²	Jusqu'à 0,52 mm	10
Transparents		–	–	10

¹ Jusqu'à 100 feuilles pour le papier au format de 80 g/m².

² Pour le papier photo de 10 × 15 cm et le papier Photo L, utilisez le bac à papier photo. (Voir *Chargement du papier photo* à la page 14.)

³ Le papier BP71 (260 g/m²) a été spécialement conçu pour les imprimantes à jet d'encre Brother.

Chargement des documents

Vous pouvez envoyer un fax, copier et numériser à partir du chargeur ADF (chargeur automatique de documents) et de la vitre du scanner.

Utilisation du chargeur ADF

Le chargeur ADF peut contenir jusqu'à 15 pages qu'il entraîne une à la fois. Utilisez du papier standard 80 g/m² et effeuillez toujours les feuilles avant de les placer dans le chargeur ADF.

Environnement recommandé

Température :	20 °C à 30 °C
Humidité :	50 % à 70 %
Papier :	80 g/m ²

Formats de document pris en charge

Longueur :	148 à 355,6 mm
Largeur :	148 à 215,9 mm
Poids :	64 à 90 g/m ²

Comment charger des documents

! ATTENTION

NE tirez PAS sur le document lorsqu'il est en cours d'entraînement.

N'utilisez PAS de papier gondolé, froissé, plié, déchiré, agrafé, garni de trombones, de collages ou de ruban adhésif.

N'utilisez ni carton, ni journal, ni tissu.

- Vérifiez que l'encre des documents est parfaitement sèche.

- 1 Dépliez le volet support de sortie de document du chargeur ADF (1).
- 2 Effeuillez bien les pages.
- 3 Réglez les guides-papier en fonction de la largeur de vos documents.
- 4 Placez vos documents, *face vers le bas*, bord supérieur en premier, dans le chargeur ADF jusqu'à ce qu'il entre en contact avec le rouleau d'alimentation.

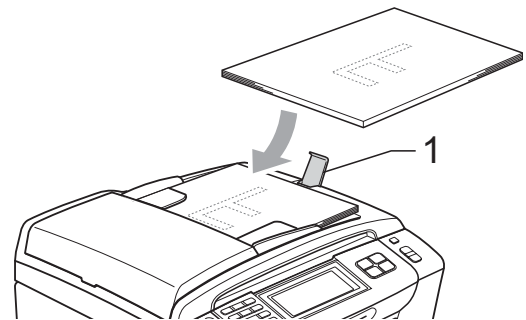

! ATTENTION

NE laissez PAS des documents épais sur la vitre du scanner. Sinon, le chargeur peut se coincer.

Utilisation de la vitre du scanner

Vous pouvez utiliser la vitre du scanner pour envoyer des fax, copier ou numériser des pages d'un livre ou une page à la fois.

Formats de document pris en charge

Longueur :	Jusqu'à 297 mm
Largeur :	Jusqu'à 215,9 mm
Poids :	Jusqu'à 2 kg

Comment charger les documents



Remarque

Pour pouvoir utiliser la vitre du scanner, le chargeur ADF doit être vide.

- 1 Soulevez le capot document.
- 2 À l'aide des lignes repères pour document situées sur la gauche et le haut, placez le document *face en bas*, en haut à gauche sur la vitre du scanner.

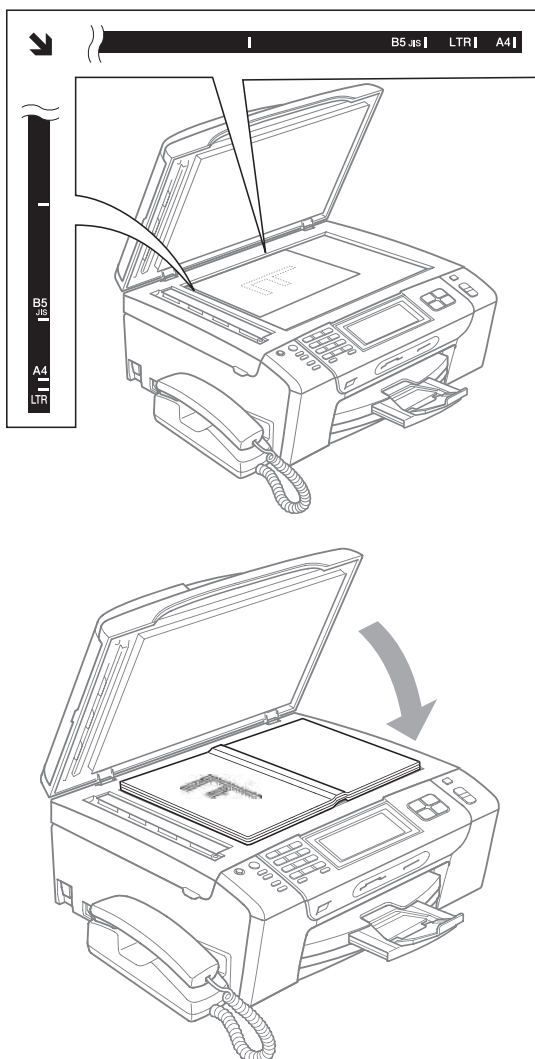

- 3 Refermez le capot document.



ATTENTION

Si vous numérisez un livre ou un document épais, veillez à NE PAS refermer violemment le capot ni à appuyer dessus.

Zone numérisable

La zone numérisable dépend des réglages dans l'application utilisée. Les figures ci-dessous montrent les zones que vous ne pouvez pas numériser sur du papier.

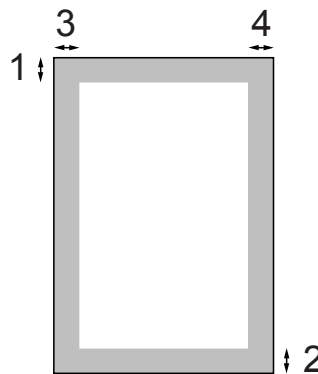

Utilisation	Format du document	Haut (1) Bas (2)	Gauche (3) Droite (4)
Fax	Letter	3 mm	4 mm
	A4	3 mm	(Vitre du scanner) 3 mm (Chargeur ADF) 1 mm
	Legal	3 mm	4 mm
Copie	Tous formats de papier	3 mm	3 mm
Numérisation	Tous formats de papier	3 mm	3 mm

Mode Économie d'énergie

Vous pouvez placer l'appareil en mode Économie d'énergie en appuyant sur la touche **Power Save**. Vous pouvez recevoir des appels téléphoniques même si l'appareil est placé en mode Économie d'énergie (MFC-790CW uniquement). Pour de plus amples informations concernant la réception de fax en mode Économie d'énergie, reportez-vous au tableau page 25. Les fax différés qui ont été configurés seront envoyés. Vous pouvez même récupérer les fax en utilisant l'extraction à distance si vous êtes loin de votre appareil. Si vous voulez effectuer d'autres opérations, vous devez d'abord désactiver le mode Économie d'énergie.



Remarque

Si vous avez branché un téléphone externe ou un RÉP, celui-ci est toujours disponible.

Comment placer l'appareil en mode Économie d'énergie

- 1 Appuyez sur la touche **Power Save**. L'écran LCD vous indique que vous ne pouvez pas utiliser le téléphone une fois qu'il est éteint. Appuyez sur **Oui**. L'écran LCD indique **Arrêt en cours** et reste allumé pendant quelques secondes avant de s'éteindre.

Comment désactiver le mode Économie d'énergie

- 1 Appuyez sur la touche **Power Save**. L'écran LCD affiche la date et l'heure.



Remarque

- Même si vous avez activé le mode Économie d'énergie, l'appareil nettoie périodiquement la tête d'impression pour préserver la qualité d'impression.
- Si vous débranchez le cordon d'alimentation CA, l'appareil ne pourra plus effectuer aucune opération.
- Vous pouvez personnaliser le mode Économie d'énergie de sorte à désactiver toute autre opération à l'exception du nettoyage automatique de la tête d'impression. (Voir *Réglage économie d'énergie* à la page 24.)

Réglage économie d'énergie

Vous pouvez personnaliser la touche **Power Save** de l'appareil. Le réglage par défaut est Récept. fax:On. Votre appareil peut recevoir des fax (ou des appels, uniquement pour le MFC-790CW) même quand il est en mode Économie d'énergie. Si vous souhaitez que votre appareil ne reçoive pas de fax (ou d'appels, uniquement pour le MFC-790CW), paramétrez ce réglage sur Récept. fax:Off.

- 1 Appuyez sur MENU.
- 2 Appuyez sur ▲ ou sur ▼ pour afficher Param. général.
- 3 Appuyez sur Param. général.
- 4 Appuyez sur ▲ ou sur ▼ pour afficher Param. P. Save.
- 5 Appuyez sur Param. P. Save.
- 6 Appuyez sur Récept. fax:Off ou sur Récept. fax:On.
 - (MFC-790CW) Passez à l'étape 8.
 - (MFC-990CW) Si vous sélectionnez Récept. fax:On, passez à l'étape 7.
 - Si vous sélectionnez Récept. fax:Off, passez à l'étape 8.
- 7 Appuyez sur Tonalité:On. Assurez-vous de régler le volume de la sonnerie sur Bas, Moyen ou sur Haut. (Voir *Volume de la sonnerie* à la page 27.)

- 8 Appuyez sur **Stop/Exit**.



Remarque

Si vous sélectionnez Tonalité:Off, l'appareil n'émettra pas de sonnerie lorsque vous recevrez un appel.

MFC-790CW

Réglage On/Off	Mode de réception	Opérations possibles
Récept. fax: On ^{1 2} (réglage par défaut)	Fax Fax/Tél Manuel ³	Récept. fax Détection fax Envoi différé ⁴ Réadressage fax ⁴ Mémoriser fax ⁴ Prévisu fax ⁴ Récept. PC-FAX ⁴ Extraction à distance ⁴
	TAD	Récept. fax Enregistrement d'un message entrant Détection fax, Envoi différé ⁴ Réadressage fax ⁴ Mémoriser fax ⁴ Prévisu fax ⁴ Récept. PC-FAX ⁴ Extraction à distance ⁴
	Manuel	Détection fax Envoi différé ⁴
Récept. fax: Off	—	Aucune autre opération ne sera possible à part le nettoyage de la tête d'impression.

- ¹ Vous ne pouvez pas recevoir de fax avec **Mono Start** ou **Colour Start**.
- ² Vous pouvez recevoir des appels téléphoniques en soulevant le combiné
- ³ Lorsqu'un RÉP externe est raccordé et que la fonction Détection fax est activée.
- ⁴ Doit être réglé avant d'éteindre l'appareil.

MFC-990CW

Réglage On/Off	Mode de réception	Opérations possibles
Récept. fax: On ^{1 2} (réglage par défaut)	Fax Manuel ³	Récept. fax Détection fax Envoi différé ⁴ Réadressage fax ⁴ Mémoriser fax ⁴ Prévisu fax ⁴ Récept. PC-FAX ⁴ Extraction à distance ⁴
	TAD	Récept. fax Enregistrement d'un message entrant Détection fax Envoi différé ⁴ Réadressage fax ⁴ Mémoriser fax ⁴ Prévisu fax ⁴ Récept. PC-FAX ⁴ Extraction à distance ⁴
	Manuel Fax/Tél ⁵	Détection fax Envoi différé ⁴
Récept. fax: Off	—	Aucune autre opération ne sera possible à part le nettoyage de la tête d'impression.

- ¹ Vous ne pouvez pas recevoir de fax avec **Mono Start** ou **Colour Start**.
- ² Vous ne pouvez pas recevoir d'appels téléphoniques en utilisant le combiné sans fil.
- ³ Lorsqu'un RÉP externe est raccordé et que la fonction Détection fax est activée.
- ⁴ Doit être réglé avant d'éteindre l'appareil.
- ⁵ Vous ne pouvez pas recevoir de fax automatiquement si vous avez réglé le mode de réception sur Fax/Tél.

Temporisation de mode

L'appareil comprend quatre touches de mode provisoires sur le panneau de commande : **Fax**, **Scan**, **Copy** et **Photo Capture**. Vous pouvez changer le délai d'attente après la dernière numérisation, la dernière copie ou la dernière opération PhotoCapture avant que l'appareil ne revienne en mode Fax. Si vous sélectionnez **Off**, l'appareil conserve le dernier mode utilisé.



- 1 Appuyez sur **MENU**.
- 2 Appuyez sur ▲ ou sur ▼ pour afficher **Param. général**.
- 3 Appuyez sur **Param. général**.
- 4 Appuyez sur ▲ ou sur ▼ pour afficher **Mode chrono**.
- 5 Appuyez sur **Mode chrono**.
- 6 Appuyez sur **0 Sec, 30 Secs, 1 Min, 2 Mins, 5 Mins** ou sur **Off**.
- 7 Appuyez sur **Stop/Exit**.

Réglages de papier

Type de papier

Pour obtenir la meilleure qualité d'impression, réglez l'appareil suivant le type de papier que vous utilisez.

- 1 Appuyez sur **MENU**.
- 2 Appuyez sur ▲ ou sur ▼ pour afficher **Param. général**.
- 3 Appuyez sur **Param. général**.
- 4 Appuyez sur ▲ ou sur ▼ pour afficher **Type papier**.
- 5 Appuyez sur **Type papier**.
- 6 Appuyez sur **Papier normal, Pap. jet d'encre, Brother BP71, Autre - Glacé** ou sur **Transparent**.
- 7 Appuyez sur **Stop/Exit**.



Remarque

L'appareil éjecte le papier, face imprimée vers le haut, sur le bac à papier à l'avant de l'appareil. Lorsque vous utilisez des transparents ou du papier glacé, retirez immédiatement chaque feuille pour éviter le maculage ou les bourrages de papier.

Format du papier

Vous pouvez utiliser cinq formats de papier pour la copie : Letter, Legal, A4, A5 et 10 × 15 cm et trois formats pour l'impression de fax : Letter, Legal et A4. Quand vous changez le format du papier chargé dans l'appareil, vous devez également changer le réglage du format du papier afin que votre appareil puisse adapter tout fax entrant à ce format.

- 1 Appuyez sur **MENU**.
- 2 Appuyez sur ▲ ou sur ▼ pour afficher **Param. général**.
- 3 Appuyez sur **Param. général**.
- 4 Appuyez sur ▲ ou sur ▼ pour afficher **Format papier**.
- 5 Appuyez sur **Format papier**.
- 6 Appuyez sur A4, A5, 10x15cm, Letter ou sur Legal.
- 7 Appuyez sur **Stop/Exit**.

Réglages du volume

Volume de la sonnerie

Vous pouvez choisir l'un des niveaux du volume de la sonnerie compris entre **Haut** et **Off**.

Le nouveau réglage reste opérationnel tant que vous ne le modifiez pas. Vous pouvez également changer le volume à l'aide du menu en suivant les instructions ci-dessous :

Réglage du volume de la sonnerie à partir du menu

- 1 Appuyez sur **MENU**.
- 2 Appuyez sur ▲ ou sur ▼ pour afficher **Param. général**.
- 3 Appuyez sur **Param. général**.
- 4 Appuyez sur ▲ ou sur ▼ pour afficher **Volume**.
- 5 Appuyez sur **Volume**.
- 6 Appuyez sur **Sonnerie**.
- 7 Appuyez sur **Bas**, **Moyen**, **Haut** ou sur **Off**.
- 8 Appuyez sur **Stop/Exit**.

Volume du bip sonore

Quand le bip sonore est activé, l'appareil émet un bip sonore à chaque pression d'une touche, en cas d'erreur ou après l'envoi ou la réception d'un fax.

Vous pouvez choisir l'un des niveaux du volume compris entre *Haut* et *Off*.

- 1 Appuyez sur **MENU**.
- 2 Appuyez sur ▲ ou sur ▼ pour afficher **Param. général**.
- 3 Appuyez sur **Param. général**.
- 4 Appuyez sur ▲ ou sur ▼ pour afficher **Volume**.
- 5 Appuyez sur **Volume**.
- 6 Appuyez sur **Bip sonore**.
- 7 Appuyez sur **Bas**, **Moyen**, **Haut** ou sur **Off**.
- 8 Appuyez sur **Stop/Exit**.

Volume du haut-parleur

Vous pouvez choisir l'un des niveaux du volume du haut-parleur compris entre *Haut* et *Off*.

- 1 Appuyez sur **MENU**.
- 2 Appuyez sur ▲ ou sur ▼ pour afficher **Param. général**.
- 3 Appuyez sur **Param. général**.
- 4 Appuyez sur ▲ ou sur ▼ pour afficher **Volume**.
- 5 Appuyez sur **Volume**.
- 6 Appuyez sur **Haut-parleur**.
- 7 Appuyez sur **Bas**, **Moyen**, **Haut** ou sur **Off**.
- 8 Appuyez sur **Stop/Exit**.

Vous pouvez aussi ajuster le volume du haut-parleur en appuyant sur **Speaker Phone**.

- 1 Appuyez sur **Speaker Phone**.
- 2 Appuyez sur ◀ ou sur ▶ pour afficher **Volume**.
- 3 Appuyez sur **Volume**.
- 4 Appuyez sur ◀ ou sur ▶.
Ce réglage reste opérationnel tant qu'il n'est pas modifié.
- 5 Appuyez sur **Speaker Phone**.



Remarque

- Vous pouvez régler le volume du haut-parleur pendant l'écoute du message sortant (OGM) et des messages entrants (ICM) en appuyant sur ◀ ou sur ▶.
- Si vous désactivez le moniteur d'enregistrement des messages entrants, le haut-parleur pour le filtrage des appels est désactivé et vous n'entendez pas les messages laissés par les appelants. Il est toujours possible de contrôler le volume des autres opérations à l'aide de ◀ ou de ▶.

Heure d'été automatique

Vous avez la possibilité de configurer l'appareil de sorte qu'il passe automatiquement à l'heure d'été. Son horloge sera réinitialisée automatiquement de façon à avancer d'une heure au printemps et à revenir en arrière d'une heure en automne. Assurez-vous que vous avez réglé la date et l'heure exactes lors du réglage Date & heure.

- 1 Appuyez sur MENU.
- 2 Appuyez sur ▲ ou sur ▼ pour afficher Param. général.
- 3 Appuyez sur Param. général.
- 4 Appuyez sur ▲ ou sur ▼ pour afficher Heure été auto.
- 5 Appuyez sur Heure été auto.
- 6 Appuyez sur Off (ou sur On).
- 7 Appuyez sur **Stop/Exit**.

Mode Veille

Vous pouvez sélectionner le temps pendant lequel l'appareil reste inactif (entre 1 et 60 minutes) avant de passer en mode Veille. La temporisation redémarrera si une opération est effectuée sur l'appareil.

- 1 Appuyez sur MENU.
- 2 Appuyez sur ▲ ou sur ▼ pour afficher Param. général.
- 3 Appuyez sur Param. général.
- 4 Appuyez sur ▲ ou sur ▼ pour afficher Mode veille.
- 5 Appuyez sur Mode veille.
- 6 Appuyez sur 1 Min, 2 Mins, 3 Mins, 5 Mins, 10 Mins, 30 Mins ou sur 60 Mins, qui correspond à la durée pendant laquelle l'appareil est inactif avant de passer en mode Veille.
- 7 Appuyez sur **Stop/Exit**.

Écran LCD

Contraste de l'écran LCD

Vous pouvez ajuster le contraste de l'écran LCD pour obtenir un affichage plus net et plus vif. Si vous avez des difficultés à lire l'écran LCD, essayez de changer les réglages de contraste.

- 1 Appuyez sur **MENU**.
- 2 Appuyez sur ▲ ou sur ▼ pour afficher **Param. général**.
- 3 Appuyez sur **Param. général**.
- 4 Appuyez sur ▲ ou sur ▼ pour afficher **Réglage LCD**.
- 5 Appuyez sur **Réglage LCD**.
- 6 Appuyez sur **Contraste LCD**.
- 7 Appuyez sur **Clair**, **Moyen** ou sur **Foncé**.
- 8 Appuyez sur **Stop/Exit**.

Réglage de la luminosité du rétroéclairage

Si vous éprouvez des difficultés à lire l'écran LCD, essayez de modifier le réglage de luminosité.

- 1 Appuyez sur **MENU**.
- 2 Appuyez sur ▲ ou sur ▼ pour afficher **Param. général**.
- 3 Appuyez sur **Param. général**.
- 4 Appuyez sur ▲ ou sur ▼ pour afficher **Réglage LCD**.
- 5 Appuyez sur **Réglage LCD**.
- 6 Appuyez sur **Eclair.arrière**.
- 7 Appuyez sur **Clair**, **Moyen** ou sur **Foncé**.
- 8 Appuyez sur **Stop/Exit**.

Réglage de la temporisation de l'atténuation du rétroéclairage

Vous pouvez régler la durée d'illumination du rétroéclairage de l'écran LCD après le retour à l'écran Prêt.

- 1 Appuyez sur **MENU**.
- 2 Appuyez sur ▲ ou sur ▼ pour afficher **Param. général**.
- 3 Appuyez sur **Param. général**.
- 4 Appuyez sur ▲ ou sur ▼ pour afficher **Réglage LCD**.
- 5 Appuyez sur **Réglage LCD**.
- 6 Appuyez sur **Tempor. attén.**
- 7 Appuyez sur **10 Secs**, **20 Secs**, **30 Secs** ou sur **Off**.
- 8 Appuyez sur **Stop/Exit**.

Sécurité mémoire

La fonction Sécurité mémoire empêche tout accès non autorisé à l'appareil. Vous ne pourrez pas continuer à programmer des fax différés ou des tâches de relève. Toutefois, les fax différés préprogrammés seront envoyés même si vous activez la fonction Sécurité mémoire, ainsi ces fax ne seront pas perdus.

Lorsque la fonction Sécurité mémoire est activée, les opérations suivantes sont disponibles :

- Réception de fax en mémoire (limitée par la capacité de la mémoire)
- Réadressage de fax (si la fonction Réadressage de fax est déjà activée)
- Extraction à distance (si la fonction Mémoriser fax est déjà activée)
- Combiné sans fil (MFC-990CW uniquement)
 - Réalisation d'un appel
 - Réception d'un appel
 - Visualisation de l'identification de l'appelant (avec service d'abonné)

Lorsque la fonction Sécurité mémoire est activée, les opérations suivantes ne sont PAS disponibles :

- Impression des fax reçus
- Envoi de fax
- Copie
- Impression depuis un ordinateur
- Numérisation
- PhotoCapture
- Réception PC-Fax
- Combiné sans fil (MFC-990CW uniquement)
 - Interphone
 - Transfert d'appel
 - Enregistrement du combiné sans fil
- Opérations depuis le panneau de commande



Remarque

- Pour imprimer les fax présents en mémoire, désactivez la fonction Sécurité mémoire.
- Vous devez désactiver la fonction Récept. PC-FAX pour pouvoir activer la fonction Sécurité mémoire.
- Si vous oubliez le mot de passe de la fonction Sécurité mémoire, contactez votre revendeur Brother.

Configuration et modification du mot de passe de la fonction Sécurité mémoire



Remarque

Si vous avez déjà réglé le mot de passe, vous ne devez pas le régler de nouveau.

Définition d'un mot de passe pour la première fois

- 1 Appuyez sur MENU.
- 2 Appuyez sur ▲ ou sur ▼ pour afficher Fax.
- 3 Appuyez sur Fax.
- 4 Appuyez sur ▲ ou sur ▼ pour afficher Divers.
- 5 Appuyez sur Divers.
- 6 Appuyez sur Sécurité mem.
- 7 Saisissez un numéro à 4 chiffres pour le mot de passe à l'aide des boutons sur l'écran LCD. Appuyez sur OK.
- 8 Quand l'écran LCD affiche vérif. :, saisissez de nouveau le mot de passe. Appuyez sur OK.
- 9 Appuyez sur **Stop/Exit**.

Modification de votre mot de passe de la fonction Sécurité mémoire

- 1 Appuyez sur **MENU**.
- 2 Appuyez sur ▲ ou sur ▼ pour afficher **Fax**.
- 3 Appuyez sur **Fax**.
- 4 Appuyez sur ▲ ou sur ▼ pour afficher **Divers**.
- 5 Appuyez sur **Divers**.
- 6 Appuyez sur **Sécurité mem.**
- 7 Appuyez sur **Entrer Mot Passe**.
- 8 Saisissez le numéro à 4 chiffres enregistré du mot de passe actuel à l'aide des boutons sur l'écran LCD. Appuyez sur **OK**.
- 9 Saisissez un numéro à 4 chiffres comme nouveau mot de passe à l'aide des boutons sur l'écran LCD. Appuyez sur **OK**.
- 10 Quand l'écran LCD affiche **Vérif.:**, ressaisissez le nouveau mot de passe à l'aide des boutons sur l'écran LCD. Appuyez sur **OK**.
- 11 Appuyez sur **Stop/Exit**.

Activation/Désactivation de la fonction Sécurité mémoire

Activation du verrouillage de la fonction Sécurité mémoire

- 1 Appuyez sur **MENU**.
- 2 Appuyez sur ▲ ou sur ▼ pour sélectionner **Fax**.
- 3 Appuyez sur **Fax**.
- 4 Appuyez sur ▲ ou sur ▼ pour afficher **Divers**.
- 5 Appuyez sur **Divers**.
- 6 Appuyez sur **Sécurité mem.**
- 7 Appuyez sur **Sécurité**.
- 8 Saisissez le mot de passe à 4 chiffres que vous avez enregistré à l'aide des boutons sur l'écran LCD. Appuyez sur **OK**.
L'appareil se met hors ligne et l'écran LCD affiche **Sécurité mémoire**.



Remarque

En cas de panne de courant, les données restent dans la mémoire pendant environ 24 heures.

Désactivation de la fonction Sécurité mémoire

- 1 Appuyez sur **Déverr.**
- 2 Saisissez le mot de passe à 4 chiffres que vous avez enregistré à l'aide des boutons sur l'écran LCD. Appuyez sur **OK**.
La fonction **Sécurité mémoire** est automatiquement désactivée.



Remarque

Si vous saisissez le mauvais mot de passe, l'écran LCD affiche **Erreur m.passe** et l'appareil reste hors ligne. L'appareil reste en mode **Sécurisé** jusqu'à la saisie du mot de passe enregistré.



Fax

Envoi d'un fax	34
Réception d'un fax	43
Téléphone et périphériques externes	60
Numérotation et enregistrement des numéros	69
RÉP numérique	77
Impression de rapports	82
Relève	85

Entrer en mode fax

Lorsque vous souhaitez envoyer un fax ou modifier les réglages d'envoi ou de réception de fax, appuyez sur la touche  (**Fax**) pour l'allumer en bleu.

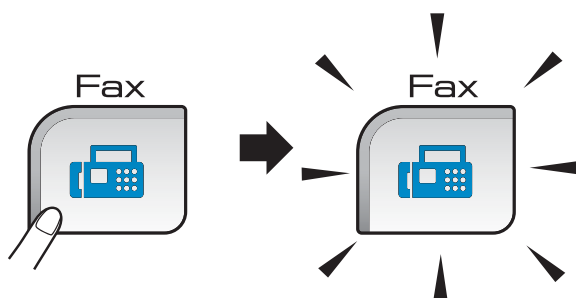

L'écran LCD affiche :



Appuyez sur ◀ ou sur ▶ pour naviguer parmi les options de la touche **Fax**. Certaines fonctions sont disponibles uniquement pendant l'envoi de fax monochromes.

- Résolution fax (Voir page 39.)
- Contraste (Voir page 38.)
- Diffusion (Voir page 37.)
- Aperçu (Voir page 36.)
- Envoi différé (Voir page 40.)
- TX différé (Voir page 41.)
- TX immédiat (Voir page 40.)
- Relève TX (Voir page 87.)
- Relève RC (Voir page 85.)
- International (Voir page 40.)
- Frmt scan vitre (Voir page 35.)
- Réglage nouv. valeur par déf. (Voir page 41.)
- Mise zéro usine (Voir page 42.)

Appuyez sur l'option de votre choix.

Envoi de fax depuis le chargeur ADF

- 1 Appuyez sur  (**Fax**).
- 2 Placez le document *face vers le bas* dans le chargeur ADF. (Voir *Utilisation du chargeur ADF* à la page 21.)
- 3 Entrez le numéro de fax à l'aide du pavé numérique. Vous pouvez également entrer le numéro de fax en appuyant sur No. abrégé ; appuyez sur le numéro de votre choix et appuyez sur Envoyer un fax.



Remarque

Vous pouvez prévisualiser un fax avant de l'envoyer en réglant *Aperçu* sur *On*. Pour plus de détails, voir *Comment prévisualiser un fax sortant* à la page 36.

- 4 Appuyez sur **Mono Start** ou sur **Colour Start**. L'appareil se met à numériser le document.



Remarque

- Pour annuler, appuyez sur **Stop/Exit**.
- Si vous envoyez un fax en monochrome alors que la mémoire est saturée, ce fax sera envoyé en temps réel.

Envoi d'un fax depuis la vitre du scanner

Vous pouvez utiliser la vitre du scanner pour faxer les pages d'un livre une à la fois. Les documents peuvent être au format Letter ou A4.

Vous ne pouvez pas envoyer des fax couleur comportant plusieurs pages.



Remarque

Étant donné que vous pouvez seulement numériser une page à la fois, il est plus facile d'utiliser le chargeur ADF si vous envoyez un document de plusieurs pages.

- 1 Appuyez sur  (**Fax**).
- 2 Chargez votre document *face imprimée vers le bas* sur la vitre du scanner. (Voir *Utilisation de la vitre du scanner* à la page 21.)
- 3 Entrez le numéro de fax à l'aide du pavé numérique ou de No. abrégé.



Remarque

Vous pouvez prévisualiser un fax avant de l'envoyer en appuyant sur **Aperçu**. Pour plus de détails, voir *Comment prévisualiser un fax sortant* à la page 36.

- 4 Appuyez sur **Mono Start** ou sur **Colour Start**.
 - Si vous appuyez sur **Mono Start**, l'appareil commence à numériser la première page. Passez à l'étape 5.
 - Si vous appuyez sur **Colour Start**, l'appareil commence à envoyer le document.

- 5 Lorsque l'écran LCD vous demande *Page suivante?*, effectuez l'une des actions suivantes :

- Pour envoyer une seule page, appuyez sur **Non** (ou appuyez sur **Mono Start** à nouveau).

L'appareil débute l'envoi du document.

- Pour envoyer plus d'une page, appuyez sur **Oui** et passez à l'étape 6.

- 6 Placez la page suivante sur la vitre du scanner. Appuyez sur **Mono Start** ou sur **Colour Start**. L'appareil se met à numériser la page. (Répétez les étapes 5 et 6 pour chaque page supplémentaire.)

5

Envoi par fax de documents au format Letter à partir de la vitre du scanner

Quand les documents sont au format Letter, vous devez régler **Frmt scan vitre** sur Letter. Sinon, la partie latérale des fax sera manquante.

- 1 Appuyez sur  (**Fax**).
- 2 Appuyez sur ◀ ou sur ▶ pour afficher **Frmt scan vitre**.
- 3 Appuyez sur **Frmt scan vitre**.
- 4 Appuyez sur **Letter**.



Remarque

Vous pouvez sauvegarder le réglage utilisé le plus souvent en le paramétrant comme réglage par défaut. (Voir *Configuration de vos modifications comme les nouveaux réglages par défaut* à la page 41.)

Envoi de fax couleur

Votre appareil peut envoyer un fax couleur aux appareils qui prennent en charge cette fonction.







Toutefois, les fax couleur ne peuvent pas être enregistrés dans la mémoire. Lorsque vous envoyez un fax couleur, l'appareil le fait en temps réel (même si **TX immédiat** est réglé sur **Off**).

Comment prévisualiser un fax sortant

Vous pouvez prévisualiser un fax avant de l'envoyer. Vous devez désactiver la fonction Envoi en temps réel et la fonction Relève protégée avant d'utiliser cette fonction. (Voir *Envoi en temps réel* à la page 40 et *Réception par relève* à la page 85.)

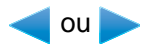
- 1 Appuyez sur  (**Fax**).
- 2 Appuyez sur ◀ ou sur ▶ pour afficher **Aperçu**.
- 3 Appuyez sur **Aperçu**.
- 4 Appuyez sur **On**.
- 5 Chargez le document.
- 6 Entrez le numéro de fax à l'aide du pavé numérique.
Vous pouvez également entrer le numéro de fax en appuyant sur **No. abrégé**. Appuyez ensuite sur ▲ ou sur ▼ pour afficher le numéro de votre choix, appuyez sur ce numéro pour le sélectionner, puis appuyez sur **Envoyer un fax**.

- 7 Appuyez sur **Mono Start**.
L'appareil commence à numériser le document et le fax sortant apparaît sur l'écran LCD.
Une fois le fax affiché, appuyez sur **MENU**. Les boutons s'affichent sur l'écran LCD et exécutent les opérations indiquées ci-dessous.

Bouton	Description
	Permet d'agrandir le fax.
	Permet de réduire le fax.
	Permet de le faire défiler verticalement.
	Permet de le faire défiler horizontalement.
	Permet de faire tourner le fax dans le sens des aiguilles d'une montre.
	Permet de revenir à la page précédente.
	Permet d'aller à la page suivante.
	Permet de fermer le tableau de prévisualisation.



Remarque

Le fax en mémoire est envoyé puis effacé lorsque vous appuyez sur **Mono Start**.

- 8 Appuyez sur **Mono Start**.



Annulation d'un fax en cours d'exécution

Si vous souhaitez annuler un fax alors que l'appareil est en train de numériser, de composer ou d'envoyer, appuyez sur **Stop/Exit**.

Diffusion (Monochrome seulement)

La diffusion est l'envoi automatique d'un même fax à plusieurs numéros de fax. Dans la même diffusion, vous pouvez inclure des numéros de groupes, des numéros abrégés et jusqu'à 50 numéros composés manuellement.

Une fois la diffusion terminée, l'appareil imprime un rapport de diffusion.

- 1 Appuyez sur  (**Fax**).
- 2 Chargez votre document.
- 3 Appuyez sur ◀ ou sur ▶ pour afficher Diffusion.
- 4 Appuyez sur Diffusion.
- 5 Vous pouvez ajouter des numéros à la diffusion de plusieurs manières, comme suit :
 - Appuyez sur Ajoutez numéro et entrez un numéro à l'aide des boutons sur l'écran LCD.
Appuyez sur OK.
 - Appuyez sur Num. abrégé.
Appuyez sur  pour lancer une recherche par ordre alphabétique ou par ordre numérique. Appuyez sur les entrées que vous voulez ajouter à la diffusion.
Appuyez sur OK.
- 6 Lorsque vous avez entré tous les numéros de fax en répétant l'étape 5, appuyez sur OK.
- 7 Appuyez sur **Mono Start**.



Remarque

- Si vous n'avez utilisé aucun des numéros de groupes, vous pouvez « diffuser » des fax vers un maximum de 250 numéros différents.
- La mémoire disponible varie en fonction des types de tâche dans la mémoire et du nombre d'emplacements utilisés pour la diffusion. Si vous diffusez vers le nombre maximum de numéros disponibles, vous ne pourrez pas utiliser la fonction multitâche et fax différé.
- Si la mémoire est saturée, appuyez sur **Stop/Exit** pour interrompre la tâche. Si plusieurs pages ont été numérisées, appuyez sur **Mono Start** pour envoyer la partie se trouvant en mémoire.

5

Annulation d'une diffusion en cours d'exécution

- 1 Appuyez sur **Stop/Exit**.
- 2 Effectuez l'une des actions suivantes :
 - Pour annuler l'ensemble de la diffusion, appuyez sur Toute la diffusion. Passez à l'étape 3.
 - Pour annuler la tâche en cours, appuyez sur le bouton qui affiche le numéro en train d'être composé. Passez à l'étape 4.
 - Pour quitter sans annuler, appuyez sur **Stop/Exit**.
- 3 Lorsque l'écran LCD vous invite à annuler l'ensemble de la diffusion, effectuez l'une des actions suivantes :
 - Appuyez sur Oui pour confirmer.
 - Pour quitter sans annuler, appuyez sur Non ou **Stop/Exit**.
- 4 Effectuez l'une des actions suivantes :
 - Pour annuler la tâche en cours, appuyez sur Oui.
 - Pour quitter sans annuler, appuyez sur Non ou **Stop/Exit**.

Opérations d'envoi supplémentaires

Envoi de fax en utilisant plusieurs réglages

Quand vous envoyez un fax, vous pouvez choisir n'importe laquelle des combinaisons de réglages suivants : Résolution, Contraste, Format numér., Mode internat., Temporisation de fax différé, Envoi par relève et Envoi en temps réel.

- 1 Appuyez sur  (**Fax**).
L'écran LCD affiche :



- 2 Appuyez sur ◀ ou sur ▶ pour afficher un réglage à modifier et appuyez sur le réglage, puis sur l'option de votre choix.
- 3 Revenez à ② pour modifier d'autres réglages.

Remarque

- La plupart des réglages sont temporaires et l'appareil revient à ses réglages par défaut après l'envoi d'un fax.
- Vous pouvez mémoriser certains des réglages les plus utilisés en les définissant comme réglages par défaut. Ces réglages restent opérationnels tant qu'ils ne sont pas modifiés. (Voir *Configuration de vos modifications comme les nouveaux réglages par défaut* à la page 41.)

Contraste

Si votre document est très clair ou très foncé, vous pouvez, si vous le souhaitez, changer le contraste. Pour la plupart des documents, le réglage par défaut **Auto** peut être utilisé. Il choisit automatiquement le contraste qui convient à votre document.

Utilisez **Clair** pour envoyer un document clair. Utilisez **Foncé** pour envoyer un document foncé.

- 1 Appuyez sur  (**Fax**).
- 2 Appuyez sur ◀ ou sur ▶ pour afficher **Contraste**.
- 3 Appuyez sur **Contraste**.
- 4 Appuyez sur **Auto**, **Clair** ou sur **Foncé**.

Remarque

Même si vous sélectionnez **Clair** ou **Foncé**, l'appareil enverra le fax en utilisant le réglage **Auto** dans les conditions suivantes :

- Quand vous envoyez un fax couleur.
- Quand vous sélectionnez **Photo** comme résolution de fax.

Modification de la résolution du fax

Vous pouvez améliorer la qualité d'un fax en modifiant la résolution du fax.

- 1 Appuyez sur  (**Fax**).
- 2 Appuyez sur ◀ ou sur ▶ pour afficher *Résolution fax*.
- 3 Appuyez sur *Résolution fax*.
- 4 Appuyez sur la résolution de votre choix.



Remarque

Il y a quatre réglages de résolution différents pour les fax monochromes et deux réglages de résolution pour les fax couleur.

Monochrome	
Standard	Convient pour la plupart des documents dactylographiés.
Fin	Bon pour les petits caractères et transmet un peu plus lentement qu'en résolution Standard.
Superfin	Bon pour les petits caractères ou les dessins, et transmet un peu plus lentement qu'en résolution Fin.
Photo	À utiliser quand le document présente différents niveaux de gris ou s'il s'agit d'une photographie. Il s'agit de la transmission la plus lente.
Couleur	
Standard	Convient pour la plupart des documents dactylographiés.
Fin	À utiliser lorsque le document est une photographie. La durée de transmission est plus lente que pour la résolution Standard.

Si vous sélectionnez *Superfin* ou *Photo*, puis utilisez la touche **Colour Start** pour envoyer un fax, l'appareil envoie le fax en utilisant le réglage *Fin*.

Multitâche (Monochrome seulement)

Vous pouvez composer un numéro et commencer à numériser le fax dans la mémoire, même lorsque l'appareil est en cours d'envoi à partir de la mémoire, de réception d'un fax ou d'impression des données du PC. L'écran LCD affiche le nouveau numéro de tâche et la mémoire disponible.

Le nombre de pages que vous pouvez numériser dans la mémoire varie en fonction des données qu'elles contiennent.



Remarque

Si le message *Mémoire saturée* s'affiche pendant la numérisation de documents, appuyez sur **Stop/Exit** pour annuler ou sur **Mono Start** pour envoyer les pages numérisées.

Envoi en temps réel

Lorsque vous envoyez un fax, l'appareil numérise d'abord les documents en mémoire avant d'envoyer. Ensuite, dès que la ligne téléphonique est libre, l'appareil commence à composer le numéro puis à envoyer.

Si la mémoire est saturée et que vous envoyez un fax noir et blanc depuis le chargeur ADF, l'appareil envoie le document en temps réel (même si TX immédiat est réglé sur Off).

Il se peut parfois que vous souhaitiez envoyer un document important immédiatement, sans avoir à attendre la transmission depuis la mémoire. Vous pouvez activer TX immédiat.

- 1 Appuyez sur  (**Fax**).
- 2 Appuyez sur ◀ ou sur ▶ pour afficher TX immédiat.
- 3 Appuyez sur TX immédiat.
- 4 Appuyez sur On.



Remarque

Lors de l'envoi en temps réel, la fonction de recomposition automatique ne fonctionne pas lors de l'utilisation de la vitre du scanner.

Mode International

Si vous avez des difficultés à envoyer un fax à l'étranger, par exemple à cause de perturbations sur la ligne téléphonique, nous vous recommandons d'activer le mode International. Après l'envoi d'un fax à l'aide de cette fonction, l'appareil la désactive automatiquement.

- 1 Appuyez sur  (**Fax**).
- 2 Chargez votre document.
- 3 Appuyez sur ◀ ou sur ▶ pour afficher International.
- 4 Appuyez sur International.
- 5 Appuyez sur On (ou sur Off).

Envoi de fax différé (Monochrome seulement)

Pendant la journée, vous pouvez enregistrer un maximum de 50 fax dans la mémoire pour les envoyer dans les 24 heures qui suivent. Ces fax seront envoyés à l'heure de la journée que vous programmez à l'étape 6.

- 1 Appuyez sur  (**Fax**).
- 2 Chargez votre document.
- 3 Appuyez sur ◀ ou sur ▶ pour afficher Envoi différé.
- 4 Appuyez sur Envoi différé.
- 5 Appuyez sur On.
- 6 Saisissez l'heure à laquelle vous souhaitez envoyer le fax (format 24 heures) à l'aide des boutons sur l'écran LCD.
(Par exemple, saisissez 19:45 pour 19h45.)
Appuyez sur OK.



Remarque

Le nombre de pages que vous pouvez numériser dans la mémoire varie en fonction des données imprimées sur chaque page.

Envoi par lot en différé (Monochrome seulement)

Avant d'envoyer les fax différés, votre appareil réalisera des économies en triant tous les fax en mémoire par destination et par heure programmée. Tous les fax différés programmés pour être envoyés à la même heure à un même numéro de fax seront envoyés en une seule transmission pour gagner du temps.

- 1 Appuyez sur  (**Fax**).
- 2 Appuyez sur ◀ ou sur ▶ pour afficher TX différé.
- 3 Appuyez sur TX différé.
- 4 Appuyez sur On.
- 5 Appuyez sur **Stop/Exit**.

Vérification et annulation de tâches en attente

Vous pouvez vérifier les tâches qui se trouvent toujours en attente d'envoi dans la mémoire et annuler une tâche. (S'il n'y a pas de tâches en mémoire, l'écran LCD affiche Pas jobs attente.)

- 1 Appuyez sur MENU.
- 2 Appuyez sur ▲ ou sur ▼ pour afficher Fax.
- 3 Appuyez sur Fax.
- 4 Appuyez sur ▲ ou sur ▼ pour afficher Jobs attente.
- 5 Appuyez sur Jobs attente. Les tâches en attente s'affichent à l'écran LCD.

- 6 Appuyez sur ▲ ou sur ▼ pour faire défiler les tâches et choisir la tâche que vous souhaitez annuler. Appuyez sur OK.
- 7 Effectuez l'une des actions suivantes :
 - Pour annuler, appuyez sur Oui. Si vous souhaitez annuler une autre tâche, passez à l'étape 6.
 - Pour quitter sans annuler, appuyez sur Non.
- 8 Une fois terminé, appuyez sur **Stop/Exit**.

Configuration de vos modifications comme les nouveaux réglages par défaut

Vous pouvez sauvegarder les réglages de fax de Résolution fax, Contraste, Frmt scan vitre, Aperçu et TX immédiat utilisés le plus souvent en les définissant comme réglages par défaut. Ces réglages restent opérationnels tant qu'ils ne sont pas modifiés.

- 1 Appuyez sur  (**Fax**).
- 2 Appuyez sur ◀ ou sur ▶ pour sélectionner l'option de menu que vous souhaitez modifier. Appuyez sur votre nouvelle option. Répétez cette étape pour chaque réglage que vous souhaitez modifier.
- 3 Une fois le dernier réglage modifié, appuyez sur ◀ ou sur ▶ pour afficher Réglage nouv. valeur par déf.
- 4 Appuyez sur Réglage nouv. valeur par déf.
- 5 Appuyez sur Oui.
- 6 Appuyez sur **Stop/Exit**.



Restauration de tous les réglages à leurs valeurs par défaut

Vous pouvez rétablir les réglages par défaut de tous les réglages que vous avez modifiés. Ces réglages restent opérationnels tant qu'ils ne sont pas modifiés.

- 1 Appuyez sur  (**Fax**).
- 2 Appuyez sur ◀ ou sur ▶ pour afficher *Mise zéro usine*.
- 3 Appuyez sur *Mise zéro usine*.
- 4 Appuyez sur *Oui*.
- 5 Appuyez sur **Stop/Exit**.

Envoi d'un fax manuellement

L'envoi manuel vous permet d'entendre les tonalités de numérotation, de sonnerie et de réception de fax lorsque vous envoyez un fax.

- 1 Appuyez sur  (**Fax**).
- 2 Chargez votre document.
- 3 Pour entendre la tonalité, effectuez l'une des actions suivantes :
 - (MFC-790CW) Appuyez sur **Speaker Phone** sur l'appareil ou décrochez le combiné.
 - (MFC-990CW) Appuyez sur **Speaker Phone** sur l'appareil ou appuyez sur  (**Parler**) sur le combiné sans fil.
- 4 Composez le numéro de fax à l'aide du pavé numérique.
- 5 Quand vous entendez la tonalité du fax, appuyez sur **Mono Start** ou sur **Colour Start**.
Si vous utilisez la vitre du scanner, appuyez sur *Envoyer* pour envoyer le fax.
- 6 Si vous décrochez le combiné, remplacez-le.

Envoi d'un fax à la fin d'une conversation

À la fin d'une conversation, vous pouvez envoyer un fax à votre correspondant avant de raccrocher.

- 1 Demandez à votre correspondant d'attendre la tonalité de fax (bips sonores) et d'appuyer sur la touche *Démarrer* ou *Envoi* avant de raccrocher.
- 2 Chargez votre document.
- 3 Appuyez sur **Mono Start** ou sur **Colour Start**.
 - Si vous utilisez la vitre du scanner, appuyez sur *Envoyer* pour envoyer le fax.
- 4 Raccrochez le combiné.

Message Mémoire saturée

Si le message *Mémoire saturée* s'affiche pendant la numérotation de la première page d'un fax, appuyez sur **Stop/Exit** pour annuler le fax.

Si le message *Mémoire saturée* s'affiche pendant la numérotation d'une page suivante, vous avez la possibilité d'appuyer sur **Mono Start** pour envoyer les pages déjà numérotées ou d'appuyer sur **Stop/Exit** pour annuler l'opération.



Remarque

Si vous ne souhaitez pas supprimer vos fax enregistrés pour vider la mémoire, vous pouvez envoyer le fax en temps réel. (Voir *Envoi en temps réel* à la page 40.)

Modes de réception

Vous devez choisir un mode de réception en fonction des périphériques externes et des services téléphoniques que vous avez sur votre ligne.

Choix du mode de réception

Par défaut, votre appareil recevra automatiquement tous les fax qui lui sont envoyés. Le schéma suivant vous aidera à choisir le mode correct.

Pour plus d'informations concernant les modes de réception, voir *Utilisation des modes de réception* à la page 45.

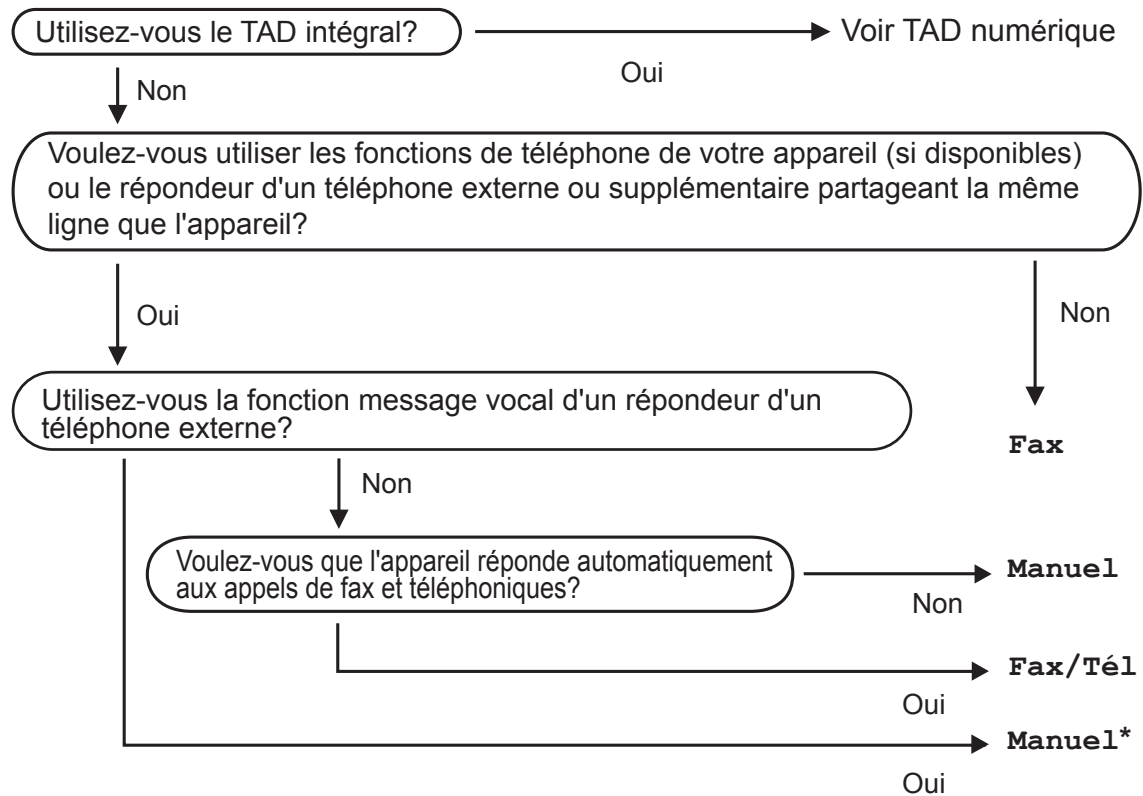

* Nous vous recommandons de régler la fonction **Détection fax** sur **On**.

Suivez les instructions ci-dessous pour configurer un mode de réception.

- 1 Appuyez sur **MENU**.
- 2 Appuyez sur ▲ ou sur ▼ pour afficher **Param. système**.
- 3 Appuyez sur **Param. système**.
- 4 Appuyez sur ▲ ou sur ▼ pour afficher **Mode réponse**.
- 5 Appuyez sur **Mode réponse**.
- 6 Appuyez sur **Fax**, **Fax/Tél** ou sur **Manuel**.
- 7 Appuyez sur **Stop/Exit**.
L'écran LCD affiche le mode de réception actuel.

Utilisation des modes de réception

Certains modes de réception permettent de répondre automatiquement (Fax et Fax/Tél). Vous souhaitez peut-être changer la longueur de sonnerie avant d'utiliser ces modes. (Voir *Longueur de sonnerie* à la page 46.)

Fax seulement

En mode Fax seulement, l'appareil répond automatiquement à tous les appels comme s'il s'agissait d'appels de fax.

Fax/Tél

Le mode Fax/Tél vous permet de gérer automatiquement les appels entrants, en reconnaissant ceux qui sont des appels de fax et ceux qui sont des appels vocaux, et en les traitant des façons suivantes :

- Les fax sont reçus automatiquement.
- Les appels vocaux démarrent la sonnerie de fax/téléphone pour que vous répondiez à l'appel. La sonnerie de fax/téléphone est une double sonnerie rapide émise par votre appareil.

(Voir aussi *Durée de sonnerie de fax/téléphone (mode Fax/Tél seulement)* à la page 46 et *Longueur de sonnerie* à la page 46.)

Par l'enregistrement d'un message vocal, vous pouvez fournir des informations utiles ou demander aux appelants de rester en ligne jusqu'à ce que leur appel soit intercepté. Ils entendront ce message dès que la sonnerie de fax/téléphone retentira. L'appelant ne pourra pas laisser de message. Reportez-vous à *Message sortant (OGM)* à la page 77.

Manuel

Le mode Manuel désactive toutes les fonctions de réponse automatique un répondeur téléphonique (RÉP) externe.

Pour recevoir un fax en mode Manuel, appuyez sur **Speaker Phone** ou soulevez le combiné d'un téléphone externe. Quand vous entendez des tonalités de fax (bips sonores courts et répétés), appuyez sur **Mono Start** ou sur **Colour Start**. Vous pouvez aussi utiliser la fonction Détection de fax pour recevoir des fax en décrochant un combiné sur la même ligne que l'appareil.

Voir aussi *Détection de fax* à la page 47.

RÉP

Le mode RÉP vous permet de gérer automatiquement des appels entrants en reconnaissant lequel est un appel de fax et lequel est un appel vocal en les traitant des façons suivantes :

- Les fax sont reçus automatiquement.
- Les appelants vocaux peuvent enregistrer un message.

Pour configurer le mode RÉP, voir page 77.

	Si le mode RÉP est activé, il annule le réglage Mode réponse. L'écran affiche TAD.
	Si le mode RÉP est désactivé, le mode de réception retourne au réglage d'origine. (Voir <i>Mode RÉP pour RÉP interne</i> à la page 77.)

Réglages du mode de réception

Longueur de sonnerie

La fonction Long. sonnerie permet de déterminer le nombre de sonneries émises par l'appareil avant qu'il ne réponde en mode Fax ou en mode Fax/Tél. Si vous avez des téléphones externes ou supplémentaires qui partagent la même ligne que l'appareil, sélectionnez le nombre maximum de sonneries.

(Voir *Fonctionnement avec des téléphones supplémentaires* à la page 66 et *Détection de fax* à la page 47.)

Si la fonction Eco. Com. est On, le réglage Long. sonnerie n'est pas effectif. Voir *Réglage de la fonction Eco. Com.* aux pages 80.

- 1 Appuyez sur MENU.
- 2 Appuyez sur ▲ ou sur ▼ pour afficher Fax.
- 3 Appuyez sur Fax.
- 4 Appuyez sur ▲ ou sur ▼ pour afficher Param. RC.
- 5 Appuyez sur Param. RC.
- 6 Appuyez sur ▲ ou sur ▼ pour afficher Long. sonnerie.
- 7 Appuyez sur Long. sonnerie.
- 8 Appuyez de nouveau sur Long. sonnerie.
- 9 Appuyez le nombre de sonneries que l'appareil émettra avant de répondre.
- 10 Appuyez sur **Stop/Exit**.

Durée de sonnerie de fax/téléphone (mode Fax/Tél seulement)

Lorsque quelqu'un appelle votre appareil, votre appelant et vous-même entendez la sonnerie normale du téléphone. Le nombre de sonneries est défini par le réglage de longueur de sonnerie.

Si l'appel est un fax, votre appareil le recevra ; toutefois, s'il s'agit d'un appel vocal, l'appareil émettra la sonnerie de fax/téléphone (une double sonnerie rapide) pendant la durée que vous avez définie dans le réglage Durée son. F/T. Si vous entendez la sonnerie de fax/téléphone, un appelant vocal est au bout de la ligne.

La sonnerie de fax/téléphone étant émise par l'appareil, les téléphones supplémentaires et externes ne sonneront pas ; vous pourrez toutefois répondre à l'appel sur n'importe quel téléphone. (Pour plus d'informations, voir *Utilisation des codes à distance* à la page 67.)

- 1 Appuyez sur MENU.
- 2 Appuyez sur ▲ ou sur ▼ pour afficher Fax.
- 3 Appuyez sur Fax.
- 4 Appuyez sur ▲ ou sur ▼ pour afficher Param. RC.
- 5 Appuyez sur Param. RC.
- 6 Appuyez sur ▲ ou sur ▼ pour afficher Durée son. F/T.
- 7 Appuyez sur Durée son. F/T.
- 8 Appuyez sur la durée de la sonnerie émise par l'appareil pour vous signaler un appel vocal (20, 30, 40 ou 70 secondes).
- 9 Appuyez sur **Stop/Exit**.



Remarque

Même si l'appelant raccroche pendant la pseudo/double sonnerie, l'appareil continue à sonner pendant le reste de la durée programmée.

Détection de fax

Si la fonction Détection fax est réglée sur On :

L'appareil reçoit un appel de fax automatiquement, même si vous répondez à l'appel. Quand Réception s'affiche sur l'écran LCD ou quand vous entendez des « bips stridents » dans le combiné que vous utilisez, raccrochez simplement le combiné. L'appareil se charge du reste.

Si la fonction Détection fax est réglée sur Semi :

L'appareil ne recevra l'appel de fax automatiquement que si vous avez pris l'appel sur le combiné de l'appareil, le combiné sans fil ou les mains libres. Si vous avez pris l'appel sur un téléphone supplémentaire, appuyez sur * 5 1. (Voir *Fonctionnement avec des téléphones supplémentaires* à la page 66.)

Si la fonction Détection fax est réglée sur Off :

Si vous êtes près de l'appareil et que vous répondez à un appel de fax en décrochant le combiné, appuyez sur **Mono Start** ou sur **Colour Start**, puis appuyez sur Recevoir pour recevoir le fax.

Si vous avez pris l'appel sur un téléphone supplémentaire, appuyez sur * 5 1. (Voir *Fonctionnement avec des téléphones supplémentaires* à la page 66.)



Remarque

- Si cette fonction est réglée sur On, mais que votre appareil ne prend pas un appel de fax lorsque vous soulevez le combiné d'un téléphone supplémentaire ou externe, tapez le code d'activation à distance * 5 1.
- Si vous envoyez des fax à partir d'un ordinateur connecté sur la même ligne téléphonique et que l'appareil les intercepte, réglez la fonction Détection fax sur Off.
- (MFC-990CW) Si vous avez l'habitude d'emporter le combiné sans fil loin de l'appareil, nous vous recommandons d'activer la fonction Détection fax. Si la fonction Détection fax est désactivée et que vous répondez à un appel de fax, il vous faudra vous rendre près de l'appareil et appuyer sur **Mono Start** ou sur **Colour Start**.

- 1 Appuyez sur MENU.
- 2 Appuyez sur ▲ ou sur ▼ pour afficher Fax.
- 3 Appuyez sur Fax.
- 4 Appuyez sur ▲ ou sur ▼ pour afficher Param. RC.
- 5 Appuyez sur Param. RC.
- 6 Appuyez sur ▲ ou sur ▼ pour afficher Détection fax.
- 7 Appuyez sur Détection fax.
- 8 Appuyez sur On, Semi (ou sur Off).
- 9 Appuyez sur **Stop/Exit**.

Réception en mémoire (Monochrome seulement)

Vous ne pouvez utiliser qu'une seule opération de réception en mémoire à la fois :

- Réadressage de fax
- Mémorisation de fax
- Réception PC-Fax
- Désactivé

Vous pouvez changer votre sélection à tout moment. Si les fax reçus sont encore dans la mémoire de l'appareil lorsque vous modifiez l'opération de réception en mémoire, un message s'affichera sur l'écran LCD. (Voir *Modification des opérations de réception dans la mémoire* à la page 51.)

Réadressage de fax

Lorsque vous sélectionnez la fonction Réadressage de fax, votre appareil enregistre le fax reçu dans la mémoire. Puis l'appareil compose le numéro de fax programmé et réadresse le fax.

- 1 Appuyez sur **MENU**.
- 2 Appuyez sur **▲** ou sur **▼** pour afficher **Fax**.
- 3 Appuyez sur **Fax**.
- 4 Appuyez sur **▲** ou sur **▼** pour afficher **Param. RC**.
- 5 Appuyez sur **Param. RC**.
- 6 Appuyez sur **▲** ou sur **▼** pour afficher **Réception mém.**
- 7 Appuyez sur **Réception mém.**
- 8 Appuyez sur **Réadressage fax**.
- 9 Saisissez le numéro de réadressage (20 chiffres max.) à l'aide des boutons sur l'écran LCD. Appuyez sur **OK**.

- 10 Appuyez sur **Copie sauv. :On** ou sur **Copie sauv. :Off**.



Remarque

- Si vous sélectionnez **Copie sauv. :On**, l'appareil imprime aussi le fax pour que vous en ayez une copie. Il s'agit d'une fonction de sécurité en cas de panne de courant avant le réadressage du fax ou en cas de problème sur le télécopieur récepteur. La fonction **Copie sauv. :On** n'est pas disponible si **Prévisu fax** est activé.
- L'appareil peut mémoriser des fax pendant environ 24 heures en cas de panne de courant.
- Lorsque vous recevez un fax couleur, votre appareil imprime le fax couleur, mais ne l'envoie pas au numéro de réadressage de fax que vous avez programmé.

- 11 Appuyez sur **Stop/Exit**.

Mémorisation de fax

Si vous sélectionnez la fonction Mémorisation de fax, votre appareil enregistre le fax reçu dans la mémoire. Vous pourrez récupérer les fax reçus depuis un autre poste par le biais des commandes d'extraction à distance.

Si vous avez configuré la fonction Mémorisation de fax, l'appareil imprime automatiquement une copie de sauvegarde.

- 1 Appuyez sur **MENU**.
- 2 Appuyez sur ▲ ou sur ▼ pour afficher **Fax**.
- 3 Appuyez sur **Fax**.
- 4 Appuyez sur ▲ ou sur ▼ pour afficher **Param. RC**.
- 5 Appuyez sur **Param. RC**.
- 6 Appuyez sur ▲ ou sur ▼ pour afficher **Réception mém.**
- 7 Appuyez sur **Réception mém.**
- 8 Appuyez sur **Mémoriser fax**.
- 9 Appuyez sur **Stop/Exit**.



Remarque

Toutefois, les fax couleur ne peuvent pas être enregistrés dans la mémoire. Lorsque vous recevez un fax couleur, votre appareil l'imprime.

Réception PC-FAX

Si vous activez la fonction Réception PC-FAX, votre appareil enregistrera les fax reçus dans la mémoire et les enverra automatiquement à votre ordinateur. Vous pouvez utiliser votre ordinateur pour afficher et enregistrer ces fax.

Même si vous avez mis votre ordinateur hors tension (la nuit ou le weekend, par exemple), votre appareil recevra et enregistrera vos fax dans sa mémoire. Le nombre de fax reçus enregistrés dans la mémoire s'affiche sur l'écran LCD.

Lorsque vous démarrez votre ordinateur et que le logiciel Réception PC-FAX s'exécute, votre appareil transfère automatiquement vos fax sur votre ordinateur.

Pour transférer les fax reçus sur votre ordinateur, vous devez exécuter le logiciel Réception PC-FAX sur votre ordinateur. (Pour plus d'informations, voir *Réception PC-FAX* dans le Guide utilisateur - Logiciel sur le CD-ROM.)

Si vous sélectionnez **Copie sauv. : On**, l'appareil imprime également le fax.

- 1 Appuyez sur **MENU**.
- 2 Appuyez sur ▲ ou sur ▼ pour afficher **Fax**.
- 3 Appuyez sur **Fax**.
- 4 Appuyez sur ▲ ou sur ▼ pour afficher **Param. RC**.
- 5 Appuyez sur **Param. RC**.
- 6 Appuyez sur ▲ ou sur ▼ pour afficher **Réception mém.**
- 7 Appuyez sur **Réception mém.**
- 8 Appuyez sur **Récept. PC-FAX**.
- 9 Appuyez sur <USB> ou sur l'ordinateur sur lequel vous souhaitez recevoir des fax.

- 10 Appuyez sur OK.
- 11 Appuyez sur Copie sauv. :On ou sur Copie sauv. :Off.
- 12 Appuyez sur **Stop/Exit**.



Remarque

- La fonction Réception PC-FAX n'est pas prise en charge par Mac OS®.
- Pour pouvoir configurer la fonction Récept. PC-FAX, vous devez installer le logiciel MFL-Pro Suite sur votre ordinateur. Vérifiez que votre ordinateur est branché et sous tension. (Pour plus d'informations, voir *Réception PC-FAX* dans le Guide utilisateur - Logiciel sur le CD-ROM.)
- En cas de panne de courant, l'appareil enregistre vos fax dans la mémoire pendant 24 heures environ. Toutefois, si vous sélectionnez Copie sauv. :On, l'appareil imprime le fax pour que vous en ayez une copie en cas de panne de courant avant son envoi à l'ordinateur.
- Si vous recevez un message d'erreur et si l'appareil est incapable d'imprimer les fax en mémoire, vous pouvez utiliser ce réglage pour transférer vos fax sur votre ordinateur. (Pour plus de détails, voir *Messages d'erreur et d'entretien* à la page 150.)
- Lorsque vous recevez un fax couleur, votre appareil imprime le fax couleur, mais ne l'envoie pas à votre ordinateur.

Modification de l'ordinateur de destination

- 1 Appuyez sur MENU.
- 2 Appuyez sur ▲ ou sur ▼ pour afficher Fax.
- 3 Appuyez sur Fax.
- 4 Appuyez sur ▲ ou sur ▼ pour afficher Param. RC.

- 5 Appuyez sur Param. RC.
- 6 Appuyez sur ▲ ou sur ▼ pour afficher Réception mém.
- 7 Appuyez sur Réception mém.
- 8 Appuyez sur Récept. PC-FAX.
- 9 Appuyez sur <USB> ou sur l'ordinateur sur lequel vous souhaitez recevoir des fax. Appuyez sur OK.
- 10 Appuyez sur Copie sauv. :On ou sur Copie sauv. :Off.
- 11 Appuyez sur **Stop/Exit**.

Désactivation des opérations de réception dans la mémoire

- 1 Appuyez sur MENU.
- 2 Appuyez sur ▲ ou sur ▼ pour afficher Fax.
- 3 Appuyez sur Fax.
- 4 Appuyez sur ▲ ou sur ▼ pour afficher Param. RC.
- 5 Appuyez sur Param. RC.
- 6 Appuyez sur ▲ ou sur ▼ pour afficher Réception mém.
- 7 Appuyez sur Réception mém.
- 8 Appuyez sur Off.
- 9 Appuyez sur **Stop/Exit**.



Remarque

L'écran LCD vous donnera d'autres options s'il y a encore des fax reçus dans la mémoire de votre appareil. (Voir *Modification des opérations de réception dans la mémoire* à la page 51.)

Modification des opérations de réception dans la mémoire

Si des fax reçus restent dans la mémoire de votre appareil lorsque vous modifiez les opérations de réception en mémoire, l'écran LCD vous pose les questions suivantes :

- Effac. tous doc?
- Imprim. tous fax?
 - Si vous appuyez sur **Oui**, les fax dans la mémoire seront effacés ou imprimés avant le changement du réglage. Si une copie de sauvegarde a déjà été imprimée, elle ne sera plus imprimée.
 - Si vous appuyez sur **Non**, les fax dans la mémoire ne seront pas effacés ou imprimés, et le réglage ne changera pas.

S'il reste toujours des fax reçus dans la mémoire de l'appareil quand vous passez à Récept. PC-FAX lorsque vous êtes sur une autre option [Réadressage fax ou Mémoriser fax], appuyez sur ▲ ou sur ▼ pour sélectionner l'ordinateur ou USB.

L'écran LCD affiche la question suivante :

- Envoi fax au PC?
 - Si vous appuyez sur **Oui**, les fax dans la mémoire seront envoyés à votre ordinateur avant le changement du réglage. Un message vous demandera si vous souhaitez lancer une impression de sauvegarde. (Pour plus de détails, voir *Réception PC-FAX* à la page 49.)
 - Si vous appuyez sur **Non**, les fax dans la mémoire ne seront pas effacés ou transférés vers votre ordinateur et le réglage ne changera pas.

Prévisualisation de fax (Monochrome seulement)

Comment prévisualiser un fax reçu

Vous pouvez visualiser les fax reçus sur l'écran LCD en appuyant sur le bouton **Prévisu fax** sur l'écran LCD. Lorsque l'appareil est en mode Prêt, l'écran LCD affiche un message contextuel vous signalant qu'il y a de nouveaux fax.

Configuration de la fonction Prévisualisation de fax

- 1 Appuyez sur **MENU**.
- 2 Appuyez sur ▲ ou sur ▼ pour afficher **Fax**.
- 3 Appuyez sur **Fax**.
- 4 Appuyez sur ▲ ou sur ▼ pour afficher **Param. RC**.
- 5 Appuyez sur **Param. RC**.
- 6 Appuyez sur ▲ ou sur ▼ pour afficher **Prévisual. fax**.
- 7 Appuyez sur **Prévisual. fax**.
- 8 Appuyez sur **On**.
- 9 L'écran LCD vous signale que les fax à venir ne seront pas imprimés à leur réception. Appuyez sur **Oui**.
- 10 Appuyez sur **Stop/Exit**.



Remarque

- Lorsque la fonction **Prévisu fax** est activée, votre appareil peut seulement imprimer les fax couleur qu'il reçoit. Il ne peut pas les enregistrer en mémoire.
- Lorsque la fonction **Prévisu fax** est activée, une copie de sauvegarde des fax reçus n'est pas imprimée, même si vous avez activé la fonction **Copie sauv.**

Utilisation de la fonction Prévisu fax

Lorsque vous recevez un fax, un message contextuel s'affiche sur l'écran LCD.
(Par exemple : Nv. fax 02)

- 1 Appuyez sur **Prévisu fax**.
L'écran LCD affiche la liste des nouveaux fax.



Remarque

Vous pouvez également consulter votre liste des anciens fax en appuyant sur l'onglet **Anc. fax** sur l'écran LCD. Appuyez sur l'onglet **Nveau fax** pour revenir à la liste des nouveaux fax.

- 2 Appuyez sur ▲ ou sur ▼ pour afficher le numéro du fax que vous souhaitez afficher.
- 3 Appuyez sur le fax que vous souhaitez consulter.



Remarque

- Si votre fax est volumineux, son affichage sur l'écran LCD peut prendre un certain temps.
- L'écran LCD montre le numéro de page en cours et le nombre total de pages du fax. Lorsque votre fax dépasse 99 pages, le nombre total de pages est affiché sous la forme « XX ».

Lorsque le fax s'affiche sur l'écran LCD, appuyez sur **Plus** et les boutons suivants apparaissent sur l'écran LCD. Appuyez sur le bouton que vous voulez utiliser pour exécuter l'opération.

Bouton	Description
	Permet d'agrandir le fax.
	Permet de réduire le fax.
	Permet de le faire défiler verticalement.
	Permet de le faire défiler horizontalement.
	Permet de faire tourner le fax dans le sens des aiguilles d'une montre.
	Permet d'effacer le fax. Appuyez sur Oui pour confirmer.
	Permet de revenir à la page précédente.
	Permet d'aller à la page suivante.
	Permet de revenir à la liste des fax.
	Permet d'imprimer le fax.
	Fermez le tableau de prévisualisation.

- 4 Appuyez sur **Stop/Exit**.

Comment imprimer un fax

- 1 Appuyez sur `Prévisu fax`.
- 2 Appuyez sur le fax que vous souhaitez consulter.
- 3 Appuyez sur `Plus`.
- 4 Appuyez sur  (`Imprimer`).
 - Si le fax comporte plusieurs pages, passez à l'étape 5.
 - Si le fax ne comporte qu'une seule page, l'impression démarre. Passez à l'étape 6.
- 5 Effectuez l'une des actions suivantes :
 - Appuyez sur `Impr. total pages` pour imprimer toutes les pages du fax. Passez à l'étape 6.
 - Appuyez sur `Impr. page actuelle` pour imprimer la page affichée.
 - Appuyez sur `Imp depuis pge actu. pour` imprimer de la page affichée à la dernière page.
- 6 Effectuez l'une des actions suivantes :
 - Pour supprimer un fax, appuyez sur `Oui`.
 - Pour mémoriser un fax, appuyez sur `Non`.

Comment imprimer tous les fax de la liste

- 1 Appuyez sur `Prévisu fax`.
- 2 Appuyez sur `Plus`.
- 3 Appuyez sur `Imprimer tt.`
- 4 Appuyez sur **Stop/Exit**.

Comment effacer tous les fax de la liste

- 1 Appuyez sur `Prévisu fax`.
- 2 Appuyez sur `Plus`.
- 3 Appuyez sur `Effacer tout`. Appuyez sur `Oui` pour confirmer.
- 4 Appuyez sur **Stop/Exit**.

Désactivation de la fonction Prévisu fax

- 1 Appuyez sur `Prévisu fax`.
- 2 Appuyez sur `Plus`.
- 3 Appuyez sur `Désactiver Aperçu Fax`.
- 4 Appuyez sur `Oui` pour confirmer.
- 5 Si des fax sont enregistrés en mémoire, effectuez l'une des actions suivantes :
 - Si vous ne souhaitez pas imprimer les fax mémorisés, appuyez sur `Continuer`. L'appareil vous demande de confirmer la suppression des fax mémorisés. Appuyez sur `Oui` pour confirmer.
 - Si vous souhaitez imprimer tous les fax mémorisés, appuyez sur `Impr. ts les fax`.
 - Si vous ne souhaitez pas désactiver la fonction `Prévisu fax`, appuyez sur `Annuler`. Appuyez sur **Stop/Exit**.

Opérations de réception supplémentaires

Impression d'un fax entrant réduit

Si vous sélectionnez **On**, l'appareil réduit automatiquement chaque page d'un fax entrant pour que celui-ci puisse tenir sur une seule feuille au format A4, Letter ou Legal. L'appareil calcule le taux de réduction en se servant du format de page du fax et de votre réglage du format du papier. (Voir *Format du papier* à la page 27.)

- 1 Appuyez sur **MENU**.
- 2 Appuyez sur ▲ ou sur ▼ pour afficher **Fax**.
- 3 Appuyez sur **Fax**.
- 4 Appuyez sur ▲ ou sur ▼ pour afficher **Param. RC**.
- 5 Appuyez sur **Param. RC**.
- 6 Appuyez sur ▲ ou sur ▼ pour afficher **Réduction auto**.
- 7 Appuyez sur **Réduction auto**.
- 8 Appuyez sur **On** (ou sur **Off**).
- 9 Appuyez sur **Stop/Exit**.

Réception d'un fax à la fin d'une conversation (MFC-790CW seulement)

À la fin d'une conversation, vous pouvez demander à votre correspondant de vous envoyer des informations par fax avant de raccrocher.

- 1 Demandez à votre correspondant de placer le document dans son appareil et d'appuyer sur la touche **Démarrer** ou **Envoi**.
- 2 Lorsque vous entendez les tonalités CNG (bips sonores lents) de l'autre appareil, appuyez sur **Mono Start** ou sur **Colour Start**.
- 3 Appuyez sur **Recevoir** pour recevoir le fax.
- 4 Raccrochez le combiné.

Réception sans papier

Dès qu'il n'y a plus de papier dans le bac à papier pendant la réception d'un fax, l'écran LCD affiche **Vérifiez papier** et commence à recevoir les fax dans la mémoire de l'appareil. Insérez des feuilles de papier dans le bac à papier. (Voir *Chargement du papier et d'autres supports d'impression* à la page 10.)

Lorsqu'un fax est mémorisé, l'écran LCD affiche un message (par exemple, **Nv. fax:01**).

L'appareil continue à recevoir le fax et stocke les pages restantes en mémoire, à condition que cette dernière ne soit pas saturée.

Les autres fax entrants seront aussi enregistrés en mémoire jusqu'à ce que celle-ci soit saturée. Lorsque la mémoire est saturée, l'appareil s'arrêtera automatiquement de répondre aux appels. Pour imprimer les fax, placez du papier dans le bac.

Impression d'un fax à partir de la mémoire

Si vous avez sélectionné la fonction Mémorisation de fax, vous pouvez tout de même imprimer un fax à partir de la mémoire lorsque vous êtes sur l'appareil. (Voir *Réception en mémoire (Monochrome seulement)* à la page 48.)

- 1 Appuyez sur **MENU**.
- 2 Appuyez sur ▲ ou sur ▼ pour afficher **Fax**.
- 3 Appuyez sur **Fax**.
- 4 Appuyez sur ▲ ou sur ▼ pour afficher **Imprime doc**.
- 5 Appuyez sur **Imprime doc**.
- 6 Appuyez sur **Mono Start**.
- 7 Appuyez sur **Stop/Exit**.



Remarque

Lorsque vous imprimez un fax à partir de la mémoire, les données du fax sont effacées.

Extraction à distance

Vous pouvez appeler votre appareil à partir de n'importe quel téléphone ou télécopieur à touches, puis utiliser le code d'accès à distance ainsi que les commandes à distance pour extraire vos fax.

Réglage d'un code d'accès à distance

Le code d'accès à distance vous permet d'avoir accès aux fonctions d'extraction à distance quand vous n'êtes pas à proximité de votre appareil. Avant de pouvoir utiliser les fonctions d'extraction et d'accès à distance, vous devez configurer votre propre code. Le code par défaut est le code inactif (---*).

- 1 Appuyez sur **MENU**.
- 2 Appuyez sur ▲ ou sur ▼ pour afficher **Fax**.
- 3 Appuyez sur **Fax**.
- 4 Appuyez sur ▲ ou sur ▼ pour afficher **Accès distance**.
- 5 Appuyez sur **Accès distance**.
- 6 Saisissez un code à trois chiffres en utilisant les chiffres 0-9, * ou # à l'aide des boutons sur l'écran LCD. Appuyez sur **OK**. (Le « * » pré-réglé ne peut pas être modifié.)



Remarque

N'utilisez pas le même code que votre code d'activation à distance (* 5 1) ou votre code de désactivation à distance (# 5 1). (Voir *Fonctionnement avec des téléphones supplémentaires* à la page 66.)

- 7 Appuyez sur **Stop/Exit**.



Remarque

Vous pouvez changer votre code à tout moment en saisissant un nouveau. Si vous souhaitez rendre votre code inactif, appuyez sur **Eff.** à l'étape 6 pour rétablir le réglage inactif (---*), puis appuyez sur **OK**.

Utilisation de votre code d'accès à distance

- 1 Composez votre numéro de fax à partir d'un téléphone ou d'un autre télécopieur à touches.
- 2 Dès que votre appareil répond, saisissez immédiatement votre code d'accès à distance (3 chiffres suivis de *).
- 3 L'appareil indique s'il a reçu des messages :
 - **1 bip sonore long — Fax**
 - **2 bips longs — Messages vocaux**
 - **3 bips longs — Messages vocaux et fax**
 - **Aucun bip sonore — Pas de message**
- 4 Lorsque l'appareil émet deux bips sonores courts, saisissez une commande.
Si vous attendez plus de 30 secondes avant de saisir une commande, l'appareil raccroche.
Si vous saisissez une commande invalide, l'appareil émet trois bips sonores.
- 5 Appuyez sur **9 0** pour arrêter l'accès à distance lorsque vous avez terminé.
- 6 Raccrochez.



Remarque

Si votre appareil est réglé sur le mode Manuel et que vous souhaitez utiliser les fonctions d'extraction à distance, attendez 100 secondes environ après le début de la sonnerie, puis saisissez le code d'accès à distance dans les 30 secondes.

Commandes de fax à distance

Utilisez les commandes ci-dessous pour accéder aux fonctions quand vous n'êtes pas à proximité de l'appareil. Lorsque vous appelez l'appareil et saisissez votre code d'accès à distance (3 chiffres suivis de *), le système émet deux bips sonores courts pour vous inviter à saisir une commande à distance.

Commandes à distance		Détails de l'opération
91	Lecture de messages vocaux	Après un bip long, l'appareil lit le message entrant (ICM).
	1 Répéter ou faire un saut en arrière	Appuyez sur 1 pendant l'écoute du message entrant pour le répéter. Si vous appuyez sur 1 avant l'écoute d'un message, vous entendrez le message précédent.
	2 Faire un saut en avant	Vous pouvez sauter au message suivant pendant l'écoute d'un message entrant.
	9 ARRÊTER la lecture	Permet d'arrêter la lecture du message entrant.
93	Effacement de tous les messages entrants	Si vous entendez un bip long, cela signifie que l'effacement a été accepté. Si vous entendez trois bips courts, vous ne pouvez pas effacer parce qu'il reste encore des messages vocaux à lire ou parce qu'il n'y a pas de message vocal à effacer. *Ce code permet d'effacer tous les messages enregistrés, pas seulement un à la fois.
94	Lecture et enregistrement d'un message sortant en mémoire	
	1 Lecture	1 Message en mode RÉP 2 Message en mode Fax/Tél
	2 Enregistrement	1 Message en mode RÉP 2 Message en mode Fax/Tél
		L'appareil lit le message sortant sélectionné. Vous pouvez arrêter la lecture des messages sortants en appuyant sur 9 . Vous pouvez enregistrer le message sortant sélectionné après un bip long. Votre message sera lu une fois. Vous pouvez arrêter l'enregistrement du message en appuyant sur 9 .
95	Modification des réglages Réadressage de fax ou Mémorisation de fax	
	1 OFF	Vous pouvez sélectionner OFF après avoir extrait ou effacé tous les messages.
	2 Réadressage de fax	Un bip sonore long signifie que la modification est acceptée. Si vous entendez trois bips sonores courts, vous ne pouvez rien modifier car un élément n'a pas été configuré (par exemple, un numéro de réadressage de fax n'a pas été enregistré). Vous pouvez enregistrer votre numéro de réadressage de fax en saisissant 4. (Voir <i>Modification de votre numéro de réadressage de fax</i> à la page 59.) Une fois le numéro enregistré, la fonction Réadressage de fax est activée.
	4 Numéro de réadressage de fax	
	6 Mémorisation de fax	

Commandes à distance		Détails de l'opération
96	Extraction d'un fax	
	2 Extraction de tous les fax	Saisissez le numéro d'un télécopieur à distance qui doit recevoir les fax mémorisés. (Voir <i>Extraction des fax</i> à la page 59.)
	3 Effacement des fax de la mémoire	Si vous entendez un bip sonore long, les fax ont été effacés de la mémoire.
97	Vérification de l'état de réception	
	1 Fax	Vous pouvez vérifier si l'appareil a reçu des fax ou des messages vocaux. Si c'est le cas, vous entendrez un bip sonore long. Sinon, vous entendrez trois bips sonores courts.
	2 Vocal	
98	Modification du mode de réception	
	1 RÉP	Si vous entendez un bip sonore long, votre modification a été acceptée.
	2 Fax/Tél	
	3 Fax seulement	
90	Sortie	Pour quitter l'extraction à distance, appuyez sur 9 0 . Attendez un bip sonore long, puis raccrochez le combiné.

Extraction des fax

Vous pouvez appeler votre appareil à partir de n'importe quel téléphone à touches et demander l'envoi de vos fax sur un appareil. Pour utiliser cette fonction, vous devez activer la fonction Mémorisation de fax.

- 1 Composez votre numéro de fax.
- 2 Dès que votre appareil répond, saisissez immédiatement votre code d'accès à distance (3 chiffres suivis de *). Si vous entendez un bip sonore long, vous avez des messages.
- 3 Lorsque vous entendez deux bips sonores courts, appuyez sur **9 6 2**.
- 4 Attendez le bip sonore long puis, à l'aide du pavé numérique, saisissez le numéro (20 chiffres max.) du télécopieur à distance auquel vous souhaitez que soient envoyés vos fax, puis saisissez **# #**.



Remarque

Vous ne pouvez pas utiliser les caractères * et # en guise de numéros. Toutefois, si vous souhaitez créer une pause, appuyez sur #.

- 5 Dès que l'appareil émet un bip sonore, raccrochez. Votre appareil appelle l'autre télécopieur qui imprime alors vos fax.

Modification de votre numéro de réadressage de fax

Vous pouvez changer votre numéro par défaut de réadressage de fax depuis un autre téléphone ou télécopieur à touches.

- 1 Composez votre numéro de fax.
- 2 Dès que votre appareil répond, saisissez immédiatement votre code d'accès à distance (3 chiffres suivis de *). Si vous entendez un bip sonore long, vous avez des messages.
- 3 Lorsque vous entendez deux bips sonores courts, appuyez sur **9 5 4**.
- 4 Attendez le bip sonore long puis, à l'aide du pavé numérique, saisissez le nouveau numéro (20 chiffres max.) du télécopieur à distance auquel vous souhaitez que soient réadressés vos fax, puis saisissez **# #**.



Remarque

Vous ne pouvez pas utiliser les caractères * et # en guise de numéros. Toutefois, si vous souhaitez créer une pause, appuyez sur #.

- 5 Appuyez sur **9 0** quand vous avez terminé.
- 6 Dès que l'appareil émet un bip sonore, raccrochez.

Opérations vocales

Vous pouvez passer un appel vocal en utilisant le combiné, le combiné sans fil (MFC-990CW), le haut-parleur du téléphone, un téléphone supplémentaire ou externe, en composant le numéro manuellement ou à l'aide des numéros abrégés.



Remarque

Si vous avez un MFC-990CW, veuillez également consulter le Guide de l'utilisateur du combiné DECT™ BCL-D70.

Réalisation d'un appel téléphonique

- 1 Pour passer un appel vocal, effectuez l'une des actions suivantes :
 - Décrochez le combiné. (MFC-790CW seulement)
 - Appuyez sur **Speaker Phone**.
- 2 Lorsque vous entendez la tonalité, composez le numéro à l'aide du pavé numérique ou en appuyant sur le No. abrégé.
- 3 Si vous avez appuyé sur **Speaker Phone**, parlez clairement dans le micro .
- 4 Pour raccrocher, effectuez l'une des actions suivantes :
 - Raccrochez le combiné. (MFC-790CW seulement)
 - Appuyez sur **Speaker Phone**.

Répondre aux appels avec le haut-parleur du téléphone

Lorsque l'appareil sonne, au lieu de décrocher le combiné, appuyez sur **Speaker Phone** sur l'appareil. Parlez clairement dans le micro . Pour terminer l'appel, appuyez sur **Speaker Phone**.



Remarque

Si la connexion est mauvaise, il se peut que votre correspondant entende votre voix avec un écho pendant l'appel. Si ce problème se manifeste, décrochez le combiné ou raccrochez et retentez l'appel plus tard.

Muet

Pour le MFC-790CW

- 1 Appuyez sur **Erase/Mute** pour mettre un appel en attente. Vous pouvez raccrocher le combiné sans interrompre l'appel.
- 2 Décrochez le combiné de l'appareil ou appuyez sur **Speaker Phone** pour réactiver l'appel.



Remarque

Vous pouvez décrocher un téléphone supplémentaire et continuer la conversation sans réactiver l'appel sur l'appareil.

Pour le MFC-990CW

- 1 Si vous avez répondu à l'appel en appuyant sur **Speaker Phone** sur l'appareil, appuyez sur **Mute/Intercom** sur l'appareil pour mettre l'appel en attente.
- 2 Pour réactiver l'appel, appuyez sur **Speaker Phone** sur l'appareil.

**Remarque**

Vous pouvez décrocher un téléphone supplémentaire et continuer la conversation sans réactiver l'appel sur l'appareil.

Numérotation par tonalité ou par impulsions (Uniquement pour la Suisse)

Si vous avez un service de numérotation par impulsions, mais que vous souhaitez envoyer des signaux à tonalités (par exemple, pour les services bancaires téléphoniques), suivez les instructions ci-dessous :

- 1 Appuyez sur **Speaker Phone** sur l'appareil.
- 2 Appuyez sur **#** sur le panneau de commande de l'appareil. Les chiffres composés après cela transmettent des signaux à tonalités.

Quand vous raccrochez, l'appareil se remet en service de numérotation par impulsions.

Mode Fax/Tél

Lorsque l'appareil est en mode Fax/Tél, il se sert de la durée de sonnerie de fax/téléphone (pseudo/double sonnerie) pour vous signaler la présence d'un appel vocal.

Si vous êtes près de l'appareil, vous pouvez décrocher le combiné ou le combiné sans fil, ou appuyer sur **Speaker Phone** pour répondre.

Si vous êtes près d'un téléphone supplémentaire, décrochez le combiné pendant la durée de la sonnerie de fax/téléphone, puis appuyez sur **# 5 1** entre les pseudo/doubles sonneries. Si personne n'est en ligne ou si quelqu'un veut vous envoyer un fax, renvoyez l'appel vers l'appareil en appuyant sur *** 5 1**.

Mode Fax/Tél en mode Économie d'énergie

Lorsqu'il est en mode Économie d'énergie, votre appareil peut recevoir des fax, même quand le réglage Économie d'énergie est réglé sur Récept. fax:On. (Voir *Réglage économie d'énergie* à la page 24.)

(MFC-790CW)

Lorsque l'appareil est en mode Fax/Tél et que les sonneries de fax/téléphone vous demandent de répondre à un appel vocal, vous ne pouvez répondre qu'en décrochant le combiné de l'appareil.

Si vous répondez avant que les sonneries de fax/téléphone de l'appareil ne retentissent, vous pouvez également prendre l'appel sur un téléphone externe ou supplémentaire.

(MFC-990CW)

Régalez **Tonalité** sur **On** pour entendre les sonneries lorsque vous recevez un appel. (Voir *Réglage économie d'énergie* à la page 24.)

Lorsque l'appareil est en mode Fax/Tél et sonne, vous ne pouvez répondre qu'à partir d'un téléphone externe ou supplémentaire.

Services téléphoniques

Votre appareil prend en charge les services téléphoniques d'identification de l'appelant offerts par certaines compagnies de téléphone.

Si votre ligne téléphonique assure les fonctions Messagerie vocale, Mise en attente des appels, Mise en attente des appels/Identification de l'appelant, les services de répondeur, les systèmes d'alarme ou d'autres fonctions personnalisées, ceci peut perturber le fonctionnement de votre appareil.

ID appelant

La fonction Identification de l'appelant vous permet d'utiliser le service d'identification de l'appelant offert par de nombreuses compagnies de téléphone. Pour plus d'informations, contactez votre compagnie de téléphone. Ce service affiche le numéro de téléphone, ou le nom s'il est disponible, de l'appelant quand la ligne sonne.

Vous pouvez utiliser un numéro dans l'historique de l'identification de l'appelant pour l'appeler, lui envoyer un fax, l'ajouter aux numéros abrégés ou l'effacer de l'historique (Voir *Historique d'identification de l'appelant* à la page 70.)

Après plusieurs sonneries, l'écran LCD affiche le numéro de téléphone (et le nom, s'il est disponible) de votre correspondant. Quand vous répondez à un appel, les informations d'identification de l'appelant disparaissent de l'écran LCD, mais les informations relatives à l'appel sont conservées dans la mémoire d'identification de l'appelant.

- Vous pouvez voir les 20 premiers caractères du numéro (ou du nom).
- Le message ID inconnue signifie que l'appel provient d'un endroit situé à l'extérieur de la zone de votre service d'identification d'appelant.
- Le message Numéro privé signifie que l'appelant a délibérément bloqué la transmission de l'information.

Vous pouvez imprimer une liste des informations d'identification de l'appelant reçues par l'appareil. (Voir *Comment imprimer un rapport* à la page 84.)



Remarque

Le service d'identification de l'appelant varie selon les compagnies de téléphone. Contactez votre compagnie de téléphone pour en savoir plus sur le type de service disponible dans votre région.

Activation de la fonction Identification de l'appelant

Si vous disposez de la fonction ID appelant sur votre ligne, cette fonction doit être réglée sur On pour afficher le numéro de téléphone de l'appelant sur l'écran LCD quand le téléphone sonne.

- 1 Appuyez sur MENU.
- 2 Appuyez sur ▲ ou sur ▼ pour afficher Fax.
- 3 Appuyez sur Fax.
- 4 Appuyez sur ▲ ou sur ▼ pour afficher Divers.
- 5 Appuyez sur Divers.
- 6 Appuyez sur ID appelant.
- 7 Appuyez sur On (ou sur Off).
- 8 Appuyez sur **Stop/Exit**.

Réglage du type de ligne téléphonique

Si vous branchez l'appareil sur une ligne avec PBX ou RNIS pour envoyer et recevoir des fax, vous devez changer le type de ligne téléphonique en effectuant les étapes suivantes.

- 1 Appuyez sur **MENU**.
- 2 Appuyez sur ▲ ou sur ▼ pour afficher **Param. système**.
- 3 Appuyez sur **Param. système**.
- 4 Appuyez sur ▲ ou sur ▼ pour afficher **Type ligne tél.**
- 5 Appuyez sur **Type ligne tél.**
- 6 Appuyez sur **PBX, ISDN** (ou sur **Normal**).
- 7 Appuyez sur **Stop/Exit**.

PBX et TRANSFERT

Au départ, l'appareil est réglé sur **Normal**, ce qui vous permet de brancher l'appareil à une ligne standard du RTPC (réseau téléphonique public commuté). De nombreux bureaux, cependant, utilisent un central téléphonique ou un autocommutateur privé (PBX - Private Branch Exchange). Votre appareil peut être branché sur la plupart des types de PBX. La fonction de rappel de l'appareil ne prend en charge que les appels de type pause minutée (TBR). La fonction TBR fonctionne avec la plupart des systèmes PBX et vous permet d'avoir accès à une ligne extérieure ou de transférer un appel vers un autre poste. Cette fonction est active lorsque vous appuyez sur le bouton **R** de l'écran LCD ou la touche **R** sur le panneau de commande.



Remarque

Vous pouvez programmer une frappe du bouton **R** de l'écran LCD dans le cadre d'un numéro mémorisé dans un emplacement de numéro abrégé. Lorsque vous programmez un numéro abrégé, appuyez tout d'abord sur **R** (« ! » apparaît sur l'écran LCD), puis entrez le numéro de téléphone. Si vous procédez ainsi, vous n'avez pas besoin d'appuyer sur **R** à chaque fois que vous composez un numéro depuis un emplacement de numéro abrégé. (Voir *Enregistrement des numéros* à la page 71.) Par contre, si PBX n'est pas sélectionné dans le réglage **Type de ligne téléphonique**, vous ne pouvez pas utiliser le numéro abrégé programmé avec une pression de la touche **R**.

Branchement d'un RÉP (répondeur téléphonique) externe

Vous pouvez, si vous le souhaitez, brancher un répondeur externe. Toutefois, quand un RÉP **externe** et l'appareil partagent la même ligne téléphonique, le RÉP répond à tous les appels et l'appareil essaie de « détecter » une tonalité d'appel de fax (CNG). Si une telle tonalité est détectée, l'appareil intercepte l'appel et reçoit le fax. En l'absence de tonalité CNG, l'appareil laisse le RÉP continuer à émettre le message sortant afin que l'appelant puisse laisser un message vocal.

Le RÉP doit répondre au bout de quatre sonneries (toutefois, le réglage recommandé est de deux sonneries). L'appareil ne peut pas entendre les tonalités CNG tant que le RÉP n'intercepte pas l'appel et avec quatre sonneries, il ne reste que 8 à 10 secondes d'émission de tonalités CNG pour la « prise de contact » entre les télécopieurs. Veillez à bien suivre les instructions figurant dans ce guide pour l'enregistrement de votre message sortant. Nous ne recommandons pas l'utilisation de la fonction Économiseur de taxe sur votre répondeur externe s'il y a plus de cinq sonneries.



Remarque

Si vous ne recevez pas tous vos fax, diminuez le réglage de la longueur de sonnerie sur votre RÉP externe.

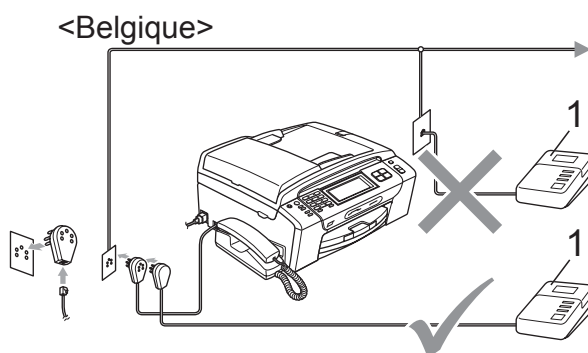
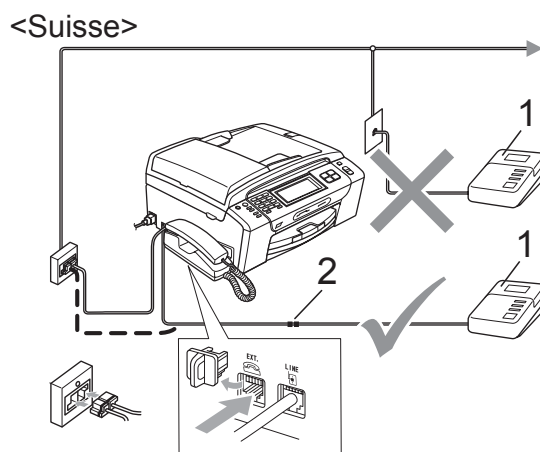

1 RÉP

2 Adaptateur

Quand le RÉP répond à un appel, l'écran LCD affiche Tél. ext. occupé.



Mauvaise configuration

Ne branchez PAS de RÉP ailleurs sur la même ligne téléphonique.

Branchements

Le RÉP externe doit être branché comme indiqué dans l'illustration précédente.

- 1 Réglez votre RÉP externe pour qu'il réponde après une ou deux sonneries. (Le réglage de longueur de sonnerie de l'appareil ne s'applique pas.)
- 2 Enregistrez le message sortant sur votre RÉP externe.
- 3 Configurez le RÉP pour qu'il réponde aux appels.
- 4 Réglez le mode de réception sur Manuel et activez la fonction Détection fax. (Voir *Choix du mode de réception* à la page 43.)

Enregistrement d'un message sortant (OGM) sur un RÉP externe

Le respect d'un certain minutage est important pour l'enregistrement de ce message.

- 1 Enregistrez un silence de 5 secondes au début de votre message. (Ceci permet à l'appareil de détecter les tonalités CNG de fax des transmissions automatiques avant qu'elles ne s'arrêtent.)
- 2 Votre message parlé ne doit pas durer plus de 20 secondes.



Remarque

Nous vous recommandons de commencer votre OGM par une période de silence de 5 secondes parce que l'appareil ne peut pas détecter les tonalités de fax au-dessus d'une voix forte. Vous pouvez essayer de ne pas insérer cette pause, mais en cas de problèmes de réception, vous devrez réenregistrer l'OGM avec la pause en question.

Branchements multilignes (PBX)

Nous vous recommandons de contacter la compagnie qui a installé votre PBX pour lui demander d'assurer le branchement de l'appareil. Si vous avez un système multilignes, nous vous conseillons de demander à l'installateur de brancher l'unité sur la dernière ligne du système. Cela permettra d'éviter que l'appareil ne s'enclenche chaque fois que le système reçoit des appels téléphoniques. Si tous les appels entrants sont pris en charge par un standardiste, il est conseillé de régler le mode de réception sur Manuel.

Nous ne pouvons pas garantir le bon fonctionnement de votre appareil dans toutes les circonstances s'il est relié à un PBX. Tous les problèmes liés à l'envoi ou à la réception de fax doivent être signalés en premier lieu à la compagnie qui s'occupe de votre PBX.



Remarque

Vérifiez que le réglage de type de ligne téléphonique est bien réglé sur PBX. (Voir *Réglage du type de ligne téléphonique* à la page 63.)

Téléphones externes et supplémentaires

Branchement d'un téléphone externe ou supplémentaire

Vous pouvez brancher un téléphone séparé à votre appareil comme illustré sur le schéma ci-dessous.

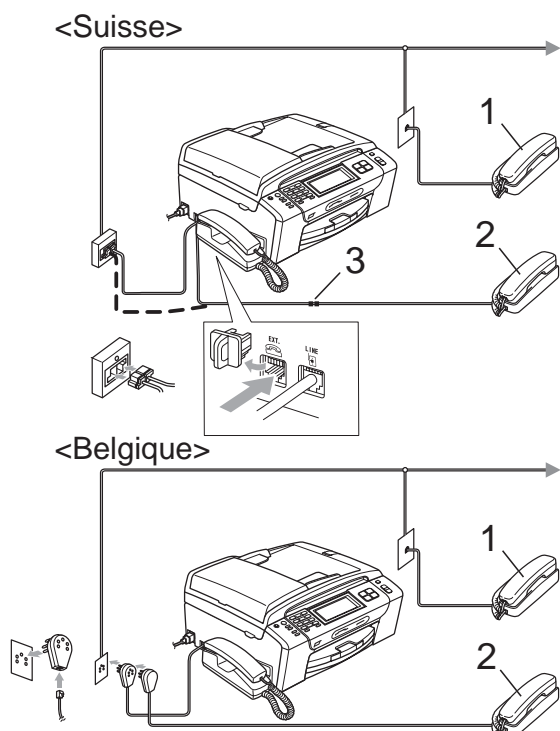

- 1 Téléphone supplémentaire
- 2 Téléphone externe
- 3 Adaptateur

Quand vous utilisez un téléphone externe ou supplémentaire, l'écran LCD affiche Tél. ext. occupé.

Remarque

Assurez-vous d'utiliser un téléphone externe avec un câble de moins de 3 mètres de long.

Fonctionnement avec des téléphones supplémentaires

Utilisation de téléphones supplémentaires

Si vous répondez à un appel de fax sur un téléphone supplémentaire, vous pouvez permettre à l'appareil de prendre l'appel en utilisant le code d'activation à distance. Lorsque vous appuyez sur le code d'activation à distance * 5 1, l'appareil commence à recevoir le fax.

Si l'appareil répond à un appel vocal et émet une pseudo/double sonnerie pour que vous preniez l'appel, utilisez le code de désactivation à distance # 5 1 pour faire passer l'appel à un téléphone supplémentaire. (Voir *Durée de sonnerie de fax/téléphone (mode Fax/Tél seulement)* à la page 46.)

Si vous répondez à un appel et que personne n'est en ligne :

Il s'agit sans doute d'un fax manuel que vous êtes en train de recevoir.

Appuyez sur * 5 1 et attendez le bip strident ou jusqu'à ce que l'écran LCD affiche Réception, puis raccrochez.

Remarque

Vous pouvez aussi utiliser la fonction Détection de fax pour faire passer automatiquement l'appel à votre appareil. (Voir *Détection de fax* à la page 47.)

Utilisation d'un téléphone externe sans fil (MFC-790CW seulement)

Si votre téléphone sans fil est raccordé au cordon de ligne téléphonique (voir *Téléphones externes et supplémentaires* à la page 66) et si vous transportez généralement le combiné sans fil ailleurs, il est plus simple de répondre aux appels pendant la longueur de sonnerie.

Si vous laissez l'appareil répondre en premier, vous devrez vous rendre jusqu'à l'appareil afin de pouvoir appuyer sur **Speaker Phone** pour envoyer l'appel vers le combiné sans fil.

Utilisation des codes à distance

Code d'activation à distance

Si vous répondez à un appel de fax sur un téléphone ou externe, vous pouvez demander à l'appareil de le recevoir en composant le code d'activation à distance * **5 1**. Attendez la tonalité stridente, puis raccrochez le combiné. (Voir *Détection de fax* à la page 47.) Votre correspondant devra appuyer sur **Start** pour envoyer le fax.

Code de désactivation à distance

Si vous recevez un appel vocal et que l'appareil se trouve en mode Fax/Tél, il laissera retentir la (double) sonnerie de fax/téléphone après la longueur de sonnerie initiale. Si vous répondez à l'appel sur un téléphone supplémentaire, vous pouvez désactiver la sonnerie de fax/téléphone en appuyant sur **# 5 1** (n'oubliez pas d'appuyer dessus *entre* les sonneries).

Modification des codes à distance

Si vous voulez utiliser la fonction Activation à distance, vous devez activer les codes à distance. Le code d'activation à distance préprogrammé est * **5 1**. Le code de désactivation à distance préprogrammé est **# 5 1**. Si vous le souhaitez, vous pouvez les remplacer par vos propres codes.

- 1 Appuyez sur **MENU**.
- 2 Appuyez sur ▲ ou sur ▼ pour afficher **Fax**.
- 3 Appuyez sur **Fax**.
- 4 Appuyez sur ▲ ou sur ▼ pour afficher **Param. RC**.
- 5 Appuyez sur **Param. RC**.
- 6 Appuyez sur ▲ ou sur ▼ pour afficher **Code distance**.
- 7 Appuyez sur **Code distance**.
- 8 Appuyez sur **On** (ou sur **Off**).
- 9 Effectuez l'une des actions suivantes.
 - Si vous souhaitez modifier le code d'activation à distance, saisissez le nouveau code.
Appuyez sur **OK**, passez à l'étape 11.
 - Si vous ne souhaitez pas modifier le code d'activation à distance, appuyez sur **OK**, passez à l'étape 10.
- 10 Effectuez l'une des actions suivantes.
 - Si vous souhaitez modifier le code de désactivation à distance, saisissez le nouveau code.
Appuyez sur **OK**, passez à l'étape 11.
 - Si vous souhaitez modifier le code de désactivation à distance, appuyez sur **OK**, passez à l'étape 11.
- 11 Appuyez sur **Stop/Exit**.



Remarque

- Si la communication est toujours coupée lorsque vous accédez à votre RÉP externe à distance, essayez de remplacer le code d'activation à distance et le code de désactivation à distance par un autre code à trois chiffres en utilisant les numéros **0-9**, *, #.
 - Les codes à distance peuvent ne pas fonctionner avec certains systèmes téléphoniques.
-

Comment composer un numéro

Numérotation manuelle

Composez tous les chiffres du numéro de fax ou de téléphone à l'aide du pavé numérique.



Numérotation abrégée

- 1 Appuyez sur No. abrégé.
- 2 Appuyez sur le numéro que vous souhaitez appeler. Vous pouvez également sélectionner le numéro par ordre alphabétique en appuyant sur  sur l'écran LCD.



Remarque

Si l'écran LCD affiche Non assigné quand vous saisissez ou recherchez un numéro abrégé, aucun numéro n'a été mémorisé à cet emplacement.

Recomposition du numéro de fax

Si vous envoyez un fax manuellement et que la ligne est occupée, appuyez sur **Redial** ou sur **Redial/Pause**, puis appuyez sur **Mono Start** ou sur **Colour Start** pour réessayer. Si vous souhaitez rappeler un numéro composé récemment, vous pouvez appuyer sur **Redial** ou sur **Redial/Pause** et sélectionner l'un des 30 derniers numéros dans la liste des appels sortants.

Redial ou **Redial/Pause** fonctionne uniquement si vous avez composé le numéro. *Si vous envoyez un fax automatiquement* et si la ligne est occupée, l'appareil recompile automatiquement le numéro jusqu'à trois fois et à cinq minutes d'intervalle.

- 1 Appuyez sur **Redial** ou sur **Redial/Pause**.
- 2 Appuyez sur le numéro que vous souhaitez recompiler.
- 3 Appuyez sur Envoyer un fax.
- 4 Appuyez sur **Mono Start** ou sur **Colour Start**.



Remarque

En mode Envoi en temps réel, la fonction de recompile automatique ne fonctionne pas lors de l'utilisation de la vitre du scanner.

Historique des appels sortants

Les 30 derniers numéros que vous avez appelés ou auxquels vous avez envoyé un fax sont mémorisés dans l'historique des appels sortants. Vous pouvez choisir l'un de ces numéros pour l'appeler, lui envoyer un fax, l'ajouter aux numéros abrégés ou l'effacer de l'historique.

- 1 Appuyez sur **Redial** ou sur **Redial/Pause**.
Vous pouvez également appuyer sur **Historique**.
- 2 Appuyez sur l'onglet **Appel sortant**.
- 3 Appuyez sur le numéro de votre choix.
- 4 Effectuez l'une des actions suivantes :
 - Pour passer un appel téléphonique, appuyez sur **Faire un appel**.
 - Pour envoyer un fax, appuyez sur **Envoyer un fax**.
Appuyez sur **Mono Start** ou sur **Colour Start**.
 - Si vous souhaitez mémoriser le numéro, appuyez sur **Plus** puis sur **Ajouter au num. abrégé**.
(Voir *Enregistrement des numéros abrégés à partir des appels sortants* à la page 72.)
 - Si vous souhaitez effacer le numéro de la liste de l'historique des appels sortants, appuyez sur **Plus** puis sur **Effacer**.
Appuyez sur **Oui** pour confirmer.
- 5 Appuyez sur **Stop/Exit**.

Historique d'identification de l'appelant

Pour cette fonction, vous devez être abonné au service d'identification de l'appelant offert par de nombreuses compagnies de téléphone. (Voir *ID appelant* à la page 62.)

Le numéro (ou le nom, s'il est disponible) des 30 derniers fax et appels téléphoniques reçus est mémorisé dans l'historique d'identification de l'appelant. Vous pouvez consulter la liste ou choisir l'un de ces numéros pour l'appeler, lui envoyer un fax, l'ajouter aux numéros abrégés ou l'effacer de l'historique. Lorsque l'appareil reçoit le trente-et-unième appel, il remplace l'information du premier appel.

- 1 Appuyez sur **Historique**.
- 2 Appuyez sur **Hist.ID appel**.
- 3 Appuyez sur le numéro ou le nom que vous souhaitez appeler.
- 4 Effectuez l'une des actions suivantes :
 - Pour passer un appel téléphonique, appuyez sur **Faire un appel**.
 - Pour envoyer un fax, appuyez sur **Envoyer un fax**.
Appuyez sur **Mono Start** ou sur **Colour Start**.
 - Si vous souhaitez mémoriser le numéro, appuyez sur **Plus** puis sur **Ajouter au num. abrégé**.
(Voir *Enregistrement des numéros abrégés à partir de l'historique d'identification de l'appelant* à la page 73.)
 - Si vous souhaitez effacer le numéro de la liste de l'historique des identifiants de l'appelant, appuyez sur **Plus** puis sur **Effacer**.
Appuyez sur **Oui** pour confirmer.
- 5 Appuyez sur **Stop/Exit**.



Remarque

Vous pouvez imprimer la liste des identifiants de l'appelant.
(Voir *Comment imprimer un rapport* à la page 84.)

Enregistrement des numéros

Vous pouvez configurer votre appareil pour qu'il effectue les types suivants de numérotation facile : numéros abrégés et de groupes pour la diffusion de fax. Lorsque vous composez un numéro abrégé, l'écran LCD affiche le nom, s'il a été enregistré, ou le numéro.



Remarque

Même en cas de coupure de courant, les numéros abrégés qui sont enregistrés dans la mémoire sont conservés.

Enregistrement d'une pause

Appuyez sur **Pause** ou sur **Redial/Pause** pour insérer une pause de 3,5 secondes entre les numéros. Si vous composez un numéro international, vous pouvez appuyer autant de fois que nécessaire sur **Pause** ou sur **Redial/Pause** pour augmenter la durée de la pause.

Enregistrement des numéros abrégés

Vous pouvez enregistrer jusqu'à 100 emplacements de numéro abrégé à 2 chiffres associés à un nom et chaque nom peut posséder deux numéros (Fax/Tél1 : et Fax/Tél2 :). Lorsque vous composez un numéro, vous n'aurez qu'à appuyer sur quelques touches. (Par exemple : Appuyez sur **No. abrégé**, le numéro souhaité pour passer un appel et **Faire un appel**.)

- 1 Appuyez sur **No. abrégé**.
- 2 Appuyez sur **Plus**.
- 3 Appuyez sur **Régler le num. abrégé**.

- 4 Effectuez l'une des actions suivantes :
 - Saisissez le nom (16 caractères max.) à l'aide des boutons sur l'écran LCD.
Appuyez sur **OK**.
(Pour vous faciliter la saisie des lettres, voir *Saisie de texte* à la page 195.)
 - Appuyez sur **OK** pour enregistrer le numéro sans l'associer à un nom.
- 5 Saisissez le premier numéro de fax ou de téléphone (20 chiffres max.) à l'aide des boutons de l'écran LCD.
Appuyez sur **OK**.
- 6 Effectuez l'une des actions suivantes :
 - Saisissez le deuxième numéro de fax ou de téléphone (20 chiffres max.) à l'aide des boutons sur l'écran LCD.
Appuyez sur **OK**.
 - Si vous ne souhaitez pas enregistrer un deuxième numéro, appuyez sur **OK**.
- 7 Pour sélectionner l'emplacement dans lequel le numéro sera enregistré, effectuez l'une des actions suivantes :
 - Pour accepter l'emplacement de numéro abrégé disponible suivant affiché, appuyez sur **OK**.
 - Pour saisir un autre emplacement de numéro abrégé, appuyez sur un numéro à 2 chiffres à l'aide des boutons de l'écran LCD.
Appuyez sur **OK**.



Remarque

Si l'emplacement de numéro abrégé à 2 chiffres que vous avez sélectionné est déjà pris, le bouton **OK** sur l'écran LCD ne fonctionnera pas. Sélectionnez un emplacement différent.

- 8 Lorsque l'écran LCD affiche vos réglages, appuyez sur OK pour confirmer.
- 9 Effectuez l'une des actions suivantes :
 - Pour enregistrer un autre numéro abrégé, passez à l'étape 2.
 - Pour terminer de mémoriser des numéros, appuyez sur **Stop/Exit**.

Enregistrement des numéros abrégés à partir des appels sortants

Vous pouvez également enregistrer des numéros abrégés à partir de l'historique des appels sortants.

- 1 Appuyez sur **Redial** ou sur **Redial/Pause**.
Vous pouvez également appuyer sur **Historique**.
- 2 Appuyez sur l'onglet **Appel sortant**.
- 3 Appuyez sur le nom ou le numéro que vous souhaitez enregistrer.
- 4 Appuyez sur **Plus**.
- 5 Appuyez sur **Ajouter au num. abrégé**.
- 6 Effectuez l'une des actions suivantes :
 - Saisissez le nom (16 caractères max.) à l'aide des boutons sur l'écran LCD.
Appuyez sur OK.
(Pour vous faciliter la saisie des lettres, voir *Saisie de texte* à la page 195.)
 - Appuyez sur OK pour enregistrer le numéro sans l'associer à un nom.
- 7 Appuyez sur OK pour confirmer le numéro de fax ou de téléphone que vous souhaitez mémoriser.

- 8 Effectuez l'une des actions suivantes :
 - Saisissez le deuxième numéro de fax ou de téléphone (20 chiffres max.) à l'aide des boutons sur l'écran LCD.
Appuyez sur OK.
 - Si vous ne souhaitez pas enregistrer un deuxième numéro, appuyez sur OK.
- 9 Pour sélectionner l'emplacement dans lequel le numéro sera enregistré, effectuez l'une des actions suivantes :
 - Pour accepter l'emplacement de numéro abrégé disponible suivant affiché, appuyez sur OK.
 - Pour saisir un autre emplacement de numéro abrégé, appuyez sur un numéro à 2 chiffres à l'aide des boutons de l'écran LCD.
Appuyez sur OK.



Remarque

Si l'emplacement de numéro abrégé à 2 chiffres que vous avez sélectionné est déjà pris, le bouton OK sur l'écran LCD ne fonctionnera pas. Sélectionnez un emplacement différent.

- 10 Lorsque l'écran LCD affiche vos réglages, appuyez sur OK pour confirmer.
- 11 Appuyez sur **Stop/Exit**.

Enregistrement des numéros abrégés à partir de l'historique d'identification de l'appelant

Si vous êtes abonné au service d'identification de l'appelant de votre compagnie de téléphone, vous pouvez également enregistrer des numéros abrégés à partir des appels entrants dans l'historique d'identification de l'appelant. (Voir *ID appelant* à la page 62.)

- 1 Appuyez sur **Historique**.
- 2 Appuyez sur l'onglet **Hist.ID appel.**
- 3 Appuyez sur le numéro que vous souhaitez mémoriser.
- 4 Appuyez sur **Plus**.
- 5 Appuyez sur **Ajouter au num. abrégé**.
- 6 Effectuez l'une des actions suivantes :
 - Saisissez le nom (16 caractères max.) à l'aide des boutons sur l'écran LCD.
Appuyez sur **OK**.
(Pour vous faciliter la saisie des lettres, voir *Saisie de texte* à la page 195.)
 - Appuyez sur **OK** pour enregistrer le numéro sans l'associer à un nom.
- 7 Appuyez sur **OK** pour confirmer le numéro de fax ou de téléphone que vous souhaitez mémoriser.

- 8 Effectuez l'une des actions suivantes :
 - Saisissez le deuxième numéro de fax ou de téléphone (20 chiffres max.) à l'aide des boutons sur l'écran LCD.
Appuyez sur **OK**.
 - Si vous ne souhaitez pas enregistrer un deuxième numéro, appuyez sur **OK**.

- 9 Pour sélectionner l'emplacement dans lequel le numéro sera enregistré, effectuez l'une des actions suivantes :
 - Pour accepter l'emplacement de numéro abrégé disponible suivant affiché, appuyez sur **OK**.
 - Pour saisir un autre emplacement de numéro abrégé, appuyez sur un numéro à 2 chiffres à l'aide des boutons de l'écran LCD.
Appuyez sur **OK**.



Remarque

Si l'emplacement de numéro abrégé à 2 chiffres que vous avez sélectionné est déjà pris, le bouton **OK** sur l'écran LCD ne fonctionnera pas. Sélectionnez un emplacement différent.

- 10 Lorsque l'écran LCD affiche vos réglages, appuyez sur **OK** pour confirmer.
- 11 Appuyez sur **Stop/Exit**.

Modification des noms ou des numéros des numéros abrégés

Vous pouvez modifier un nom ou un numéro de numéro abrégé déjà enregistré.

- 1 Appuyez sur **No. abrégé**.
- 2 Appuyez sur **Plus**.
- 3 Effectuez l'une des actions suivantes :
 - Appuyez sur **Changer** pour modifier les noms ou les numéros.
 - Appuyez sur **Effacer** pour effacer toutes les informations dans un emplacement de numéro abrégé.
Appuyez sur le numéro que vous souhaitez effacer.
Appuyez sur **OK**.
Passez à l'étape 9.
- 4 Appuyez sur le numéro que vous souhaitez modifier.
- 5 Appuyez sur **Nom:**, **Fax/Té11:** ou sur **Fax/Té12:**.
- 6 Effectuez l'une des actions suivantes :
 - Si vous avez sélectionné **Nom:**, saisissez le nom (16 caractères max.) à l'aide des boutons sur l'écran LCD.
(Voir *Saisie de texte* à la page 195.)
Appuyez sur **OK**.
 - Si vous avez sélectionné **Fax/Té11:** ou **Fax/Té12:**, saisissez le nouveau numéro (20 chiffres max.) à l'aide des boutons sur l'écran LCD.
Appuyez sur **OK**.



Remarque

Comment changer le numéro ou le nom enregistré :

Si vous souhaitez changer un caractère, appuyez sur ◀ ou sur ▶ pour placer le curseur sous le caractère à modifier, puis appuyez sur . Ressaisissez le caractère.

- 7 Effectuez l'une des actions suivantes :
 - Pour modifier d'autres détails, allez à l'étape 6.
 - Appuyez sur **OK** pour terminer.
 L'écran LCD affiche vos réglages.
- 8 Pour modifier un autre emplacement de numéro abrégé, répétez les étapes 2 à 7.
- 9 Appuyez sur **Stop/Exit**.

Configuration de groupes de diffusion

Les groupes, qui peuvent être enregistrés dans un emplacement de numéro abrégé, vous permettent d'envoyer le même fax à plusieurs numéros simplement en appuyant sur **No. abrégé**, l'emplacement à deux chiffres, **Envoyer un fax** et **Mono Start**. Tout d'abord, il vous faut enregistrer chaque numéro de fax dans un emplacement de numéro abrégé. Ensuite, vous pouvez les inclure dans le groupe. Chaque groupe occupe un emplacement de numéro abrégé. Vous pouvez avoir jusqu'à six groupes ou vous pouvez assigner jusqu'à 198 numéros dans un grand groupe si vous avez 2 numéros sous chaque emplacement.

(Voir *Enregistrement des numéros abrégés* à la page 71 et *Diffusion (Monochrome seulement)* à la page 37.)

- 1 Appuyez sur **No. abrégé**.
- 2 Appuyez sur **Plus**.
- 3 Appuyez sur **Groupement**.
- 4 Saisissez le nom du groupe (16 caractères max.) à l'aide des boutons sur l'écran LCD.
Appuyez sur **OK**.
- 5 Lorsque l'écran LCD affiche le prochain numéro de groupe disponible, appuyez sur **OK** pour confirmer.
Ces nom et numéro de groupe sont automatiquement assignés au prochain emplacement de numéros abrégés disponible.

- 6 Ajoutez des numéros de numéro abrégé au groupe en appuyant dessus pour afficher une coche rouge. Appuyez sur OK.
Si vous souhaitez établir une liste des numéros par ordre alphabétique, appuyez sur .
- 7 Lorsque l'écran LCD affiche le nom et les numéros de groupe, appuyez sur OK pour confirmer.
- 8 Appuyez sur **Stop/Exit**.

**Remarque**

Vous pouvez imprimer une liste de tous les numéros de numéro abrégé. Les numéros de groupe seront marqués dans la colonne GROUPE. (Voir *Rapports* à la page 83.)

Modification d'un nom de groupe

- 1 Appuyez sur No. abrégé.
- 2 Appuyez sur Plus.
- 3 Appuyez sur Changer.
- 4 Appuyez sur ▲ ou sur ▼ pour afficher le nom de groupe que vous souhaitez modifier.
- 5 Appuyez sur le nom du groupe.
- 6 Appuyez sur Nom: .
- 7 Saisissez le nouveau nom (16 caractères max.) à l'aide des boutons sur l'écran LCD. Appuyez sur OK.
(Voir *Saisie de texte* à la page 195. Par exemple, saisissez NOUVEAUX CLIENTS.)

**Remarque**

Comment changer le nom ou le numéro enregistré :

Si vous souhaitez changer un caractère, appuyez sur ◀ ou sur ▶ pour placer le curseur sous le caractère à modifier, puis appuyez sur . Ressaisissez le caractère.

- 8 Appuyez sur OK.
- 9 Appuyez sur **Stop/Exit**.

Suppression d'un groupe

- 1 Appuyez sur No. abrégé.
- 2 Appuyez sur Plus.
- 3 Appuyez sur Effacer.
- 4 Appuyez sur ▲ ou sur ▼ pour afficher le groupe que vous souhaitez supprimer.
- 5 Appuyez sur le nom du groupe.
- 6 Appuyez sur OK.
- 7 Appuyez sur **Stop/Exit**.

Suppression d'un numéro d'un groupe

- 1 Appuyez sur No. abrégé.
- 2 Appuyez sur Plus.
- 3 Appuyez sur Changer.
- 4 Appuyez sur ▲ ou sur ▼ pour afficher le groupe que vous souhaitez modifier.
- 5 Appuyez sur le groupe.
- 6 Appuyez sur Ajouter/Eff.
- 7 Appuyez sur ▲ ou sur ▼ pour afficher le numéro que vous souhaitez supprimer du groupe.
- 8 Appuyez sur la case à cocher du numéro que vous souhaitez supprimer afin de la décocher. Appuyez sur OK pour confirmer.
- 9 Appuyez sur OK.
- 10 Appuyez sur **Stop/Exit**.

Combinaison de numéros à composition rapide

Parfois, vous avez le choix entre plusieurs compagnies de téléphone interurbain pour faire un appel. Les tarifs peuvent varier en fonction de l'heure et de la destination. Pour profiter des tarifs réduits, vous pouvez enregistrer les codes d'accès des compagnies de téléphone interurbain et les numéros de carte de crédit sous forme de numéros abrégés. Vous pouvez enregistrer ces longues séquences de numérotation en les divisant et en les configurant en tant que numéros abrégés distincts dans n'importe quelle combinaison. Vous pouvez même inclure la numérotation manuelle par le biais du pavé numérique. (Voir *Enregistrement des numéros abrégés* à la page 71.)

Par exemple, vous pouvez avoir enregistré « 555 » sur le numéro abrégé 03 et « 7000 » sur le numéro abrégé 02. Vous pouvez les utiliser tous les deux pour composer « 555-7000 » si vous appuyez sur les touches suivantes :

- 1 Appuyez sur No. abrégé.
- 2 Appuyez sur #03.
- 3 Appuyez sur Envoyer un fax ou Faire un appel.
- 4 Appuyez sur No. abrégé.
- 5 Appuyez sur #02.
- 6 Effectuez l'une des actions suivantes :
 - Pour passer un appel, appuyez sur Faire un appel.
 - Pour envoyer un fax, appuyez sur Envoyer un fax. Passez à l'étape 7.

- 7 Appuyez sur **Mono Start** ou sur **Colour Start**.
Vous composerez le « 555-7000 ».

Pour changer un numéro provisoirement, vous pouvez remplacer une partie du numéro par une numérotation manuelle sur le pavé numérique. Par exemple, pour remplacer le numéro par 555-7001, appuyez sur No. abrégé, sélectionnez #03, appuyez sur Envoyer un fax ou Faire un appel, puis appuyez sur **7001** sur le pavé numérique.



Remarque

Si vous devez attendre une autre tonalité ou un autre signal à un moment donné dans la séquence de numérotation, enregistrez une pause dans le numéro en appuyant sur **Pause** ou **Redial/Pause**. Chaque pression de touche ajoute un délai de 3,5 secondes.

Mode RÉP pour RÉP interne

La fonction RÉP peut enregistrer jusqu'à 99 messages entrants. Les messages sont enregistrés dans l'ordre de leur réception.

Les messages vocaux peuvent avoir une durée maximale de 3 minutes et peuvent également être reçus à distance (voir *Utilisation de votre code d'accès à distance* à la page 56). Le nombre de messages que vous pouvez enregistrer dépend de l'espace mémoire utilisé par les autres fonctions (par exemple, fax différés et mémorisés).

En cas de panne de courant, l'appareil gardera les messages présents en mémoire pendant environ 24 heures.

Configuration du RÉP

L'enregistrement du message sortant du RÉP (Message TAD) est la première étape que vous devez suivre avant de pouvoir utiliser la fonction RÉP.

Pour passer en mode RÉP, procédez comme suit :

- 1 Enregistrez le message sortant de votre RÉP (Message TAD).
- 2 Appuyez sur  pour activer le RÉP.

Message sortant (OGM)

Enregistrement de votre message sortant

Vous pouvez enregistrer les deux types suivants de message sortant :

■ Message TAD

Ce message sera lu à chaque fois que vous recevez un appel. L'appelant pourra alors laisser un message vocal ou un fax.

■ Message F/T

Ce message est lu lorsqu'un appel est reçu et que votre appareil est réglé sur le mode Fax/Tél. L'appelant ne pourra pas laisser de message. Voir *Message sortant en mode Fax/Tél (Annonce)* à la page 78.

Votre message sortant ne devra pas excéder 20 secondes.

- 1 Appuyez sur MENU.
- 2 Appuyez sur ▲ ou sur ▼ pour afficher Fax.
- 3 Appuyez sur Fax.
- 4 Appuyez sur ▲ ou sur ▼ pour afficher Config répond.
- 5 Appuyez sur Config répond.
- 6 Appuyez sur Mess. sortants. L'écran LCD vous invite à choisir un message sortant.
- 7 Appuyez sur Message TAD ou sur Message F/T.
- 8 Appuyez sur Enregistre MSG.
- 9 Enregistrez votre message, en utilisant l'une des options ci-dessous :
 - (MFC-790CW)

Décrochez le combiné, enregistrez le message et raccrochez le combiné quand vous avez terminé.
 - (MFC-990CW)

Utilisez le microphone intégré  pour enregistrer votre message. Appuyez sur **Stop/Exit** une fois que vous avez terminé.
- 10 Appuyez sur **Stop/Exit**.

Écoute de votre message sortant

- 1 Appuyez sur MENU.
- 2 Appuyez sur ▲ ou sur ▼ pour afficher Fax.
- 3 Appuyez sur Fax.
- 4 Appuyez sur ▲ ou sur ▼ pour afficher Config répond.
- 5 Appuyez sur Config répond.
- 6 Appuyez sur Mess. sortants.
- 7 Appuyez sur Message TAD ou sur Message F/T.
- 8 Appuyez sur Ecoute MSG
Ajustez le volume en appuyant sur ◀ ou sur ▶.
- 9 Appuyez sur **Stop/Exit**.

Effacement de votre message sortant

- 1 Appuyez sur MENU.
- 2 Appuyez sur ▲ ou sur ▼ pour afficher Fax.
- 3 Appuyez sur Fax.
- 4 Appuyez sur ▲ ou sur ▼ pour afficher Config répond.
- 5 Appuyez sur Config répond.
- 6 Appuyez sur Mess. sortants.
- 7 Appuyez sur Message TAD ou sur Message F/T.
- 8 Appuyez sur Efface MSG.
- 9 Effectuez l'une des actions suivantes :
 - Appuyez sur Oui pour effacer le message sortant.
 - Appuyez sur Non pour quitter sans effacer.
- 10 Appuyez sur **Stop/Exit**.



Message sortant en mode Fax/Tél (Annonce)

Si vous avez réglé l'appareil sur le mode de réception Fax/Tél, votre appareil Brother lira ce message à l'appelant. Contrairement au message sortant du REP, l'appelant ne *pourra pas* laisser de message.

Pour enregistrer votre message sortant en mode Fax/Tél, suivez les instructions de la section *Message sortant (OGM)* à la page 77.

Si vous devez revoir les étapes de configuration du mode de réception Fax/Tél, voir *Modes de réception* à la page 43.

Activation du mode RÉP

Lorsque le témoin  est allumé, le mode RÉP est activé. Appuyez sur  pour passer en mode RÉP.

Gestion des messages

Indicateur de message

Le témoin  clignote quand vous avez de nouveaux messages en attente.

L'écran LCD affiche le nombre total de messages vocaux et de fax enregistrés dans la mémoire du RÉP.





Les fax ne sont enregistrés que si la fonction Mémoriser fax ou Prévisu fax est activée. Voir *Réception en mémoire (Monochrome seulement)* à la page 48.

Lecture de messages vocaux

Tous les messages sont lus dans l'ordre de leur enregistrement. L'écran LCD affiche le numéro du message actuel, le nombre total de messages ainsi que l'heure et la date d'enregistrement du message.

Effectuez les étapes suivantes pour écouter les messages vocaux :

- 1 Appuyez sur **Play/Record** ou sur **Play**. Les commandes suivantes sont disponibles pour la lecture de messages :

	Permet de répéter un message.
	Permet de passer au message suivant.
 ou 	Permet de régler le volume.

- 2 Appuyez sur **Stop/Exit**.

Effacement de messages entrants

Pour effacer des messages vocaux l'un après l'autre

- 1 Appuyez sur **Play/Record** ou sur **Play**. L'appareil émet un bip de deux secondes et commence à lire le message. Chaque message est précédé d'un bip long et est suivi de deux bips courts.
- 2 Pour effacer un message spécifique, appuyez sur **Erase/Mute** ou sur **Erase** immédiatement après les deux bips courts ou pendant la lecture du message.
- 3 Effectuez l'une des actions suivantes :
 - Appuyez sur **Oui** pour effacer le message.
 - Appuyez sur **Non** pour annuler.

Pour effacer tous vos messages

- 1 Appuyez sur **Erase/Mute** ou sur **Erase**.
- 2 Effectuez l'une des actions suivantes :
 - Appuyez sur **Oui** pour effacer tous les messages vocaux.
 - Appuyez sur **Non** pour annuler.

Opérations supplémentaires du RÉP

Réglage de la durée maximum pour les messages entrants

Le réglage par défaut de votre appareil permet d'enregistrer les messages entrants de 30 secondes maximum. Pour modifier ce réglage, procédez comme suit :

- 1 Appuyez sur **MENU**.
- 2 Appuyez sur ▲ ou sur ▼ pour afficher **Fax**.
- 3 Appuyez sur **Fax**.
- 4 Appuyez sur ▲ ou sur ▼ pour afficher **Config répond**.
- 5 Appuyez sur **Config répond**.
- 6 Appuyez sur **Temps max mess**.
- 7 Appuyez sur le réglage de la durée maximum pour les messages entrants (30, 60, 120 ou 180 secondes).
- 8 Appuyez sur **Stop/Exit**.

Réglage de la fonction Eco. Com.

Lorsque la fonction Eco. Com. est activée, l'appareil répond après deux sonneries si vous n'avez pas de messages vocaux ou de fax, et après quatre sonneries si vous n'avez pas de message.

Ainsi, lorsque vous appelez l'appareil pour une extraction à distance et que vous le laissez sonner trois fois, vous savez qu'il n'y a pas de message et vous pouvez raccrocher pour éviter les frais de téléphone.

La fonction Eco. Com. n'est disponible que si le mode RÉP est activé. Lorsque la fonction Eco. Com. est réglée sur **On**, elle se substitue à votre réglage **Long. sonnerie**.

- 1 Appuyez sur **MENU**.
- 2 Appuyez sur ▲ ou sur ▼ pour afficher **Fax**.
- 3 Appuyez sur **Fax**.
- 4 Appuyez sur ▲ ou sur ▼ pour afficher **Param. RC**.
- 5 Appuyez sur **Param. RC**.
- 6 Appuyez sur ▲ ou sur ▼ pour afficher **Long. sonnerie**.
- 7 Appuyez sur **Long. sonnerie**.
- 8 Appuyez sur **Economie**.
- 9 Appuyez sur **On** (ou sur **Off**).
- 10 Appuyez sur **Stop/Exit**.

Moniteur d'enregistrement des messages entrants

Cette fonction permet de régler sur **On** ou sur **Off** le volume du haut-parleur pour les messages vocaux. Lorsque vous réglez le moniteur sur **Off**, vous ne pouvez pas entendre les messages entrants.

- 1 Appuyez sur **MENU**.
- 2 Appuyez sur ▲ ou sur ▼ pour afficher **Fax**.
- 3 Appuyez sur **Fax**.
- 4 Appuyez sur ▲ ou sur ▼ pour afficher **Config répond.**
- 5 Appuyez sur **Config répond.**
- 6 Appuyez sur **Volume mess.**
- 7 Appuyez sur **Off** ou sur **On**.
- 8 Appuyez sur **Stop/Exit**.

Enregistrement d'une conversation (MFC-790CW seulement)

Si vous utilisez le combiné, vous pouvez enregistrer une conversation téléphonique en appuyant sur **Play/Record** pendant la conversation. Votre enregistrement peut être aussi long que la durée maximum du message entrant (jusqu'à 3 minutes). (Voir *Réglage de la durée maximum pour les messages entrants* à la page 80.) Durant l'enregistrement, le correspondant entendra un bip intermittent. Pour arrêter l'enregistrement, appuyez sur **Stop/Exit**.

Rapports de fax

Vous devez configurer le rapport de vérification de l'envoi et la périodicité du journal à l'aide du bouton **MENU**.

Rapport de vérification de l'envoi

Vous pouvez utiliser le rapport de vérification de l'envoi comme preuve d'envoi d'un fax. Ce rapport indique la date et l'heure de l'envoi ainsi que le résultat de l'envoi (OK). Pour imprimer un rapport pour chaque fax envoyé, sélectionnez **On** ou **On+Image**.

Si vous envoyez de nombreux fax au même endroit, peut-être que les numéros de tâche ne suffiront pas pour savoir quel fax il vous faut renvoyer. Sélectionnez **On+Image** ou **Off+Image** pour imprimer une partie de la première page du fax sur le rapport pour vous aider.

Lorsque le rapport de vérification de l'envoi est réglé sur **Off** ou sur **Off+Image**, le rapport ne s'imprime que s'il y a une erreur d'envoi et que le fax n'a pas pu être envoyé.



Remarque

Si vous sélectionnez **On+Image** ou **Off+Image**, l'image n'apparaîtra sur le rapport de vérification de l'envoi que si la fonction **Envoi en temps réel** est désactivée. (Voir *Envoi en temps réel* à la page 40.)

- 1 Appuyez sur **MENU**.
- 2 Appuyez sur ▲ ou sur ▼ pour afficher **Fax**.
- 3 Appuyez sur **Fax**.
- 4 Appuyez sur ▲ ou sur ▼ pour afficher **Param. rapport**.

- 5 Appuyez sur **Param. rapport**.
- 6 Appuyez sur **Rapport transm.**
- 7 Appuyez sur **On**, **On+Image**, **Off** ou sur **Off+Image**.
- 8 Appuyez sur **Stop/Exit**.

Journal des fax (rapport d'activité)

Vous pouvez régler l'appareil pour qu'il imprime un journal à des intervalles spécifiques (tous les 50 fax, toutes les 6, 12 ou 24 heures, tous les 2 ou 7 jours). Si vous réglez l'intervalle sur **Off**, vous pouvez toujours imprimer le rapport en suivant les étapes indiquées à la section *Comment imprimer un rapport* à la page 84. Le réglage par défaut est **Tous les 50 fax**.

- 1 Appuyez sur **MENU**.
- 2 Appuyez sur ▲ ou sur ▼ pour afficher **Fax**.
- 3 Appuyez sur **Fax**.
- 4 Appuyez sur ▲ ou sur ▼ pour afficher **Param. rapport**.
- 5 Appuyez sur **Param. rapport**.
- 6 Appuyez sur **Périod. journal**.

7 Appuyez sur ◀ ou sur ▶ pour sélectionner un intervalle.
(Si vous choisissez 7 jours, l'écran LCD vous invite à choisir le jour qui marquera le début du décompte des 7 jours.)

■ 6, 12, 24 heures, 2 ou 7 jours

L'appareil imprimera le rapport à l'heure sélectionnée et supprimera tous les travaux de sa mémoire. Si la mémoire de l'appareil sature avec 200 travaux avant l'heure sélectionnée, l'appareil imprimera le journal plus tôt et supprimera tous les travaux de la mémoire. Si vous souhaitez un rapport supplémentaire avant l'heure sélectionnée, vous pouvez l'imprimer sans suppression des travaux de la mémoire.

■ Tous les 50 fax

L'appareil imprimera le journal quand il aura enregistré 50 travaux.

8 Saisissez l'heure de début d'impression au format 24 heures.
Appuyez sur OK.
(Par exemple : saisissez 19:45 pour 19h45.)

9 Appuyez sur **Stop/Exit**.

Rapports

Les rapports suivants sont disponibles :

■ Rapport trans.

Permet d'imprimer un rapport de vérification de l'envoi à l'issue de votre dernier envoi.

■ Liste d'aide

Une liste d'aide indiquant comment programmer l'appareil.

■ No. abrégés

Dresse la liste des noms et des numéros enregistrés dans la mémoire des numéros abrégés dans l'ordre alphabétique ou numérique.

■ Journal fax

Dresse la liste des informations sur les derniers fax entrants et sortants.
(TX : Transmission.) (RX : Réception.)

■ Param. util.

Dresse la liste de vos réglages.

■ Config. réseau

Dresse la liste de vos réglages réseau.

■ Hist.ID appel.

Dresse la liste des informations disponibles sur l'identification de l'appelant relatives aux 30 derniers fax et appels téléphoniques reçus.

Comment imprimer un rapport

- 1 Appuyez sur **MENU**.
- 2 Appuyez sur ▲ ou sur ▼ pour afficher `Imprime rapp.`
- 3 Appuyez sur `Imprime rapp.`
- 4 Appuyez sur le rapport de votre choix.
- 5 (Numérotation par numéro abrégé seulement) Appuyez sur `Ordre alphabétique` ou sur `Ordre numérique`.
- 6 Appuyez sur **Mono Start**.
- 7 Appuyez sur **Stop/Exit**.

11 Relève

Présentation de la relève

La relève vous permet de configurer votre appareil pour que des correspondants puissent recevoir les fax que vous leur envoyez, mais en payant la communication. Elle vous permet aussi d'appeler le télécopieur d'une autre personne et de recevoir un fax de sa part, à condition que vous payiez la communication. Pour pouvoir fonctionner, la fonction de relève doit être configurée sur les deux appareils. Les télécopieurs ne prennent pas tous en charge la relève.

Réception par relève

Avec la fonction Réception par relève, vous appelez un autre télécopieur pour recevoir un fax.

Configuration pour la réception par relève

- 1 Appuyez sur  (Fax).
- 2 Appuyez sur ◀ ou sur ▶ pour afficher Relève RC.
- 3 Appuyez sur Relève RC.
- 4 Appuyez sur Standard.
- 5 Saisissez le numéro de fax que vous appelez pour l'opération de relève en utilisant Num. abrégé ou le pavé numérique du panneau de commande.
- 6 Appuyez sur **Mono Start** ou sur **Colour Start**.

Configuration pour la réception par relève avec code sécurisé

La fonction Relève protégée permet de restreindre à certaines personnes la réception des documents configurés pour la relève.

Elle ne fonctionne qu'avec les télécopieurs Brother. Si vous voulez recevoir un fax d'un appareil Brother protégé, vous devez saisir le code sécurisé.

- 1 Appuyez sur  (Fax).
- 2 Appuyez sur ◀ ou sur ▶ pour afficher Relève RC.
- 3 Appuyez sur Relève RC.
- 4 Appuyez sur Protégé.
- 5 Saisissez le code sécurisé à quatre chiffres à l'aide des boutons sur l'écran LCD.
Le télécopieur que vous relevez a le même.
Appuyez sur OK.
- 6 Saisissez le numéro de fax que vous appelez pour l'opération de relève en utilisant Num. abrégé ou le pavé numérique du panneau de commande.
- 7 Appuyez sur **Mono Start** ou sur **Colour Start**.

Configuration pour la réception par relève différée

La fonction Relève différée permet de configurer l'appareil pour que la réception par relève commence ultérieurement. Vous ne pouvez configurer qu'une seule opération de relève différée.

- 1 Appuyez sur  (**Fax**).
- 2 Appuyez sur ◀ ou sur ▶ pour afficher Relève RC.
- 3 Appuyez sur Relève RC.
- 4 Appuyez sur Envoi différé.
- 5 Saisissez l'heure de début de relève souhaitée (au format 24 heures). Par exemple, saisissez 21:45 pour 21h45. Appuyez sur OK.
- 6 Saisissez le numéro de fax que vous appelez pour l'opération de relève en utilisant Num. abrégé ou le pavé numérique du panneau de commande.
- 7 Appuyez sur **Mono Start** ou sur **Colour Start**.
L'appareil effectue l'appel de relève à l'heure programmée.

Relève séquentielle (Monochrome seulement)

La fonction Relève séquentielle permet, en une seule opération, de demander la réception de documents provenant de plusieurs télécopieurs.

- 1 Appuyez sur  (**Fax**).
- 2 Appuyez sur ◀ ou sur ▶ pour afficher Relève RC.
- 3 Appuyez sur Relève RC.

- 4 Appuyez sur Standard, Protégé ou Envoi différé.
- 5 Effectuez l'une des actions suivantes :
 - Si vous avez sélectionné Standard, passez à l'étape 6.
 - Si vous avez sélectionné Protégé, saisissez un numéro à quatre chiffres, appuyez sur OK et passez à l'étape 6.
 - Si vous avez sélectionné Envoi différé, saisissez l'heure de début de la relève (au format 24 heures) et appuyez sur OK, puis passez à l'étape 6.
- 6 Appuyez sur ◀ ou sur ▶ pour afficher Diffusion.
- 7 Appuyez sur Diffusion.
- 8 Effectuez l'une des actions suivantes :
 - Appuyez sur Ajoutez numéro et entrez un numéro à l'aide des boutons de l'écran LCD. Appuyez sur OK.
 - Appuyez sur Num. abregé. Appuyez sur ▲ ou sur ▼ pour sélectionner un numéro. Appuyez sur OK.
- 9 Lorsque vous avez entré tous les numéros de fax en répétant l'étape 8, appuyez sur OK.
- 10 Appuyez sur **Mono Start**.
L'appareil appelle chaque numéro ou groupe tour à tour pour la relève d'un document.

Annulation d'une tâche de Relève séquentielle

- 1 Appuyez sur **Stop/Exit**.
- 2 Effectuez l'une des actions suivantes :
 - Pour annuler l'ensemble de la tâche de relève séquentielle, appuyez sur *Toute la relève séqu.* Passez à l'étape 3.
 - Pour annuler la tâche en cours, appuyez sur le bouton qui affiche le numéro en train d'être composé. Passez à l'étape 4.
 - Pour quitter sans annuler, appuyez sur **Stop/Exit**.
- 3 Lorsque l'écran LCD vous invite à annuler l'ensemble de la tâche de relève séquentielle, effectuez l'une des actions suivantes :
 - Appuyez sur *Oui* pour confirmer.
 - Pour quitter sans annuler, appuyez sur *Non* ou **Stop/Exit**.
- 4 Effectuez l'une des actions suivantes :
 - Pour annuler la tâche en cours, appuyez sur *Oui*.
 - Pour quitter sans annuler, appuyez sur *Non* ou **Stop/Exit**.

Transmission par relève (Monochrome seulement)

La fonction Transmission par relève permet de configurer l'appareil chargé d'un document pour qu'il attende qu'un autre télécopieur appelle pour extraire le document en question.

Le document est mémorisé et peut être extrait à partir de n'importe quel autre télécopieur jusqu'à ce qu'il soit supprimé de la mémoire. (Voir *Vérification et annulation de tâches en attente* à la page 41.)

Configuration de la transmission par relève

- 1 Appuyez sur  (**Fax**).
- 2 Chargez votre document.
- 3 Appuyez sur ◀ ou sur ▶ pour afficher *Relève TX*.
- 4 Appuyez sur *Relève TX*.
- 5 Appuyez sur *Standard*.
- 6 Appuyez sur **Mono Start**.
- 7 Si vous utilisez la vitre du scanner, l'écran LCD vous invite à sélectionner l'une des options suivantes.
 - Appuyez sur *Oui* pour envoyer une autre page. Passez à l'étape 8.
 - Appuyez sur *Non* ou sur **Mono Start** pour envoyer le document.
- 8 Placez la page suivante sur la vitre du scanner, puis appuyez sur **Mono Start**. Répétez les étapes 7 et 8 pour chaque page supplémentaire. Votre appareil enverra automatiquement le fax.

Configuration pour la transmission par relève avec code sécurisé

La fonction Relève protégée permet de restreindre à certaines personnes la réception des documents configurés pour la relève.

Elle ne fonctionne qu'avec les télécopieurs Brother. Si d'autres personnes souhaitent extraire un fax de votre appareil, elles devront entrer le code sécurisé.

- 1 Appuyez sur  (**Fax**).
- 2 Chargez votre document.
- 3 Appuyez sur ◀ ou sur ▶ pour afficher Relève TX.
- 4 Appuyez sur Relève TX.
- 5 Appuyez sur Protégé.
- 6 Saisissez un numéro à quatre chiffres à l'aide des boutons sur l'écran LCD. Appuyez sur OK.
- 7 Appuyez sur **Mono Start**.
- 8 Si vous utilisez la vitre du scanner, l'écran LCD vous invite à sélectionner l'une des options suivantes.
 - Appuyez sur Oui pour envoyer une autre page. Passez à l'étape 9.
 - Appuyez sur Non ou sur **Mono Start** pour envoyer le document.
- 9 Placez la page suivante sur la vitre du scanner, puis appuyez sur **Mono Start**. Répétez les étapes 8 et 9 pour chaque page supplémentaire. Votre appareil enverra automatiquement le fax.



Copie

Copies de documents

90

Comment faire des copies

Passage en mode Copie

Lorsque vous voulez faire une copie, appuyez sur  (**Copy**) pour allumer la touche en bleu.

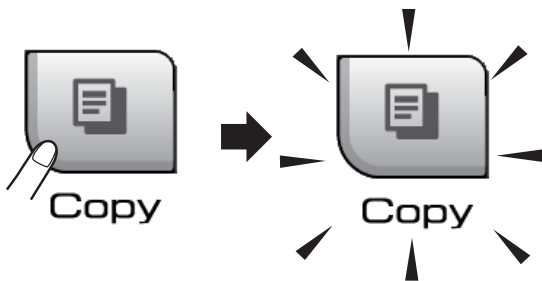

L'écran LCD affiche :

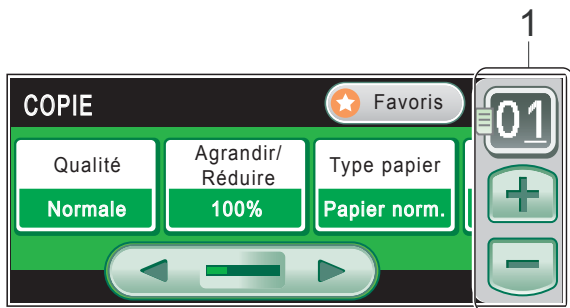

1 Nombre de copies

Appuyez directement sur la zone comportant les nombres et saisissez le nombre de votre choix.

Vous pouvez également entrer le nombre de copies en appuyant sur **+** ou sur **-** à l'écran (comme indiqué ci-dessus).

Appuyez sur **◀** ou sur **▶** pour naviguer parmi les options de la fonction copie. Appuyez sur l'option que vous souhaitez définir.

- Qualité (Voir page 91.)
- Agrandir/ Réduire (Voir page 92.)
- Type papier (Voir page 95.)
- Format papier (Voir page 95.)
- Luminosité (Voir page 95.)
- Contraste (Voir page 95.)
- Empiler /Trier (Voir page 94.)
- Mise en page (Voir page 93.)
- Copie livre (Voir page 96.)
- Copie du filigrane (Voir page 96.)
- Paramètres favoris (Voir page 97.)

Remarque

- Le réglage par défaut est le mode Fax. Vous pouvez changer la durée pendant laquelle l'appareil reste en mode Copie après la dernière opération de copie. (Voir *Temporisation de mode* à la page 26.)
- Les fonctions Copie livre et Copie du filigrane sont prises en charge grâce à la technologie de

Reallusion, Inc. 

Copie simple de documents

- 1 Appuyez sur  (**Copy**).
- 2 Chargez votre document. (Voir *Chargement des documents* à la page 21.)
- 3 Appuyez sur **Mono Start** ou sur **Colour Start**.

Copies multiples de documents

Vous pouvez effectuer jusqu'à 99 copies en une seule session d'impression.

- 1 Appuyez sur  (**Copy**).
- 2 Chargez votre document.
(Voir *Chargement des documents* à la page 21.)
- 3 Saisissez le nombre de copies souhaité.
- 4 Appuyez sur **Mono Start** ou sur **Colour Start**.



Remarque

Pour trier les copies, appuyez sur ◀ ou sur ▶ pour sélectionner **Empiler / Trier**. (Voir *Tri des copies à l'aide du chargeur ADF* à la page 94.)

Arrêt de la copie

Pour arrêter la copie, appuyez sur **Stop/Exit**.

Réglages de copie

Vous pouvez modifier provisoirement les réglages de copie pour les copies multiples suivantes.

Les réglages par défaut de l'appareil sont rétablis au bout de 1 minute ou si la fonction **Temporisation de mode** rétablit le mode Fax. (Voir *Temporisation de mode* à la page 26.)

Si vous avez terminé de sélectionner les réglages, appuyez sur **Mono Start** ou sur **Colour Start**.

Si vous voulez sélectionner d'autres réglages, appuyez sur ◀ ou sur ▶.



Remarque

Vous pouvez enregistrer certains des réglages que vous utilisez le plus souvent en les définissant comme favoris (trois maximum). Ces réglages restent opérationnels tant qu'ils ne sont pas modifiés. (Voir *Définition de vos favoris* à la page 97.)

Modification de la vitesse et de la qualité de copie

Vous pouvez sélectionner parmi une gamme de réglages de qualité. Le réglage par défaut est **Normale**.

- **Rapide**
Vitesse de copie rapide et consommation d'encre la plus faible. Utilisez ce réglage pour gagner du temps lors de l'impression de documents pour relecture, de gros documents ou de nombreuses copies.
- **Normale**
Le mode Normal est le mode recommandé pour les épreuves ordinaires. Il offre une bonne qualité de copie à une vitesse de copie adéquate.
- **Meilleure**
Utilisez ce réglage pour copier des images précises telles que des photos. Il fournit la résolution la plus élevée et la vitesse la plus lente.

- 1 Appuyez sur  (**Copy**).
- 2 Chargez votre document.
- 3 Saisissez le nombre de copies souhaité.
- 4 Appuyez sur ◀ ou sur ▶ pour afficher Qualité.
- 5 Appuyez sur Qualité.
- 6 Appuyez sur Rapide, Normale ou sur Meilleure.
- 7 Si vous ne souhaitez pas modifier de réglages supplémentaires, appuyez sur **Mono Start** ou sur **Colour Start**.

Agrandissement ou réduction de l'image copiée

Vous pouvez choisir le facteur d'agrandissement ou de réduction. Si vous sélectionnez *Ajuster page*, votre appareil ajustera automatiquement le format au format du papier défini. Si vous souhaitez utiliser ce réglage, servez-vous de la vitre du scanner.

- 1 Appuyez sur  (**Copy**).
- 2 Chargez votre document.
- 3 Saisissez le nombre de copies souhaité.
- 4 Appuyez sur ◀ ou sur ▶ pour afficher Agrandir/ Réduire.
- 5 Appuyez sur Agrandir/ Réduire.
- 6 Appuyez sur 100%, Agrandir, Réduire, *Ajuster page* ou sur Manuel (25-400%).

- 7 Effectuez l'une des actions suivantes :
 - Si vous avez sélectionné *Agrandir* ou *Réduire*, appuyez sur le facteur d'agrandissement ou de réduction souhaité.
 - Si vous avez sélectionné Manuel (25-400%), saisissez un facteur d'agrandissement ou de réduction compris entre 25% et 400%.
Appuyez sur OK.
 - Si vous avez sélectionné 100% ou *Ajuster page*, passez à l'étape 8.

100%
198% 10x15cm → A4
186% 10x15cm → LTR
142% A5 → A4
97% LTR → A4
93% A4 → LTR
83% LGL → A4
69% A4 → A5
47% A4 → 10x15cm
<i>Ajuster page</i>
Manuel (25-400%)

- 8 Si vous ne souhaitez pas modifier de réglages supplémentaires, appuyez sur **Mono Start** ou sur **Colour Start**.

Remarque

- Mise en page n'est pas disponible avec Agrandir/ Réduire.
- Mise en page, Trier, Copie livre et Copie du filigrane ne sont pas disponibles avec Ajuster page.
- Ajuster page ne fonctionne pas correctement lorsque le document placé sur la vitre du scanner est incliné de plus de 3 degrés. À l'aide des lignes repères pour document situées sur la gauche et le haut, placez le document en haut à gauche, face vers le bas, sur la vitre du scanner.
- Ajuster page n'est pas disponible pour un document au format Legal.

Copies N en 1 ou poster (mise en page)

La fonction Copie N en 1 permet d'économiser du papier en copiant deux ou quatre pages sur une seule feuille.

Vous pouvez également créer un poster. Quand vous utilisez la fonction Poster, l'appareil divise le document en plusieurs sections, puis agrandit celles-ci pour que vous puissiez les assembler pour former un poster. Si vous voulez imprimer un poster, utilisez la vitre du scanner.

Remarque

Copie du filigrane, Copie livre, Trier et Agrandir/ Réduire ne sont pas disponibles avec Mise en page.

Important

- Assurez-vous que le format de papier est réglé sur Letter ou sur A4.
- Vous ne pouvez pas utiliser le réglage Agrandir/ Réduire avec les fonctions N en 1 et Poster.
- Si vous faites plusieurs copies couleur, l'option Copie N en 1 n'est pas disponible.

- (P) signifie Portrait et (L) signifie Paysage.
- Vous ne pouvez réaliser qu'une seule copie poster à la fois.

- 1 Appuyez sur  (**Copy**).
- 2 Chargez votre document.
- 3 Saisissez le nombre de copies souhaité.
- 4 Appuyez sur ◀ ou sur ▶ pour afficher Mise en page.
- 5 Appuyez sur Mise en page.
- 6 Appuyez sur ◀ ou sur ▶ pour afficher Off(1en1), 2 en 1 (P), 2 en 1 (L), 4 en 1 (P), 4 en 1 (L) ou Poster (3 x 3).
- 7 Appuyez sur le réglage de votre choix.
- 8 Si vous ne souhaitez pas modifier de réglages supplémentaires, appuyez sur **Mono Start** ou sur **Colour Start** pour numériser la page. Si vous avez placé le document dans le chargeur ADF ou si vous réalisez un poster, l'appareil numérise les pages et commence l'impression. **Si vous utilisez la vitre du scanner, passez à l'étape 9.**
- 9 Une fois que l'appareil a numérisé la page, appuyez sur Oui pour numériser la page suivante.
- 10 Placez la page suivante sur la vitre du scanner. Appuyez sur **Mono Start** ou sur **Colour Start**. Répétez les étapes 9 et 10 pour chaque page de la mise en page.
- 11 Une fois toutes les pages numérisées, appuyez sur Non pour terminer.

Placez le document face en bas, dans le sens indiqué ci-dessous :

■ 2 en 1 (P)



■ 2 en 1 (L)

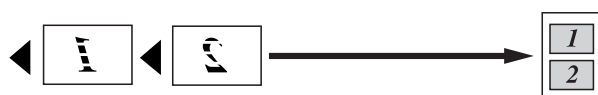

■ 4 en 1 (P)



■ 4 en 1 (L)



■ Poster (3 x 3)

Vous pouvez faire une copie d'une photo au format poster.

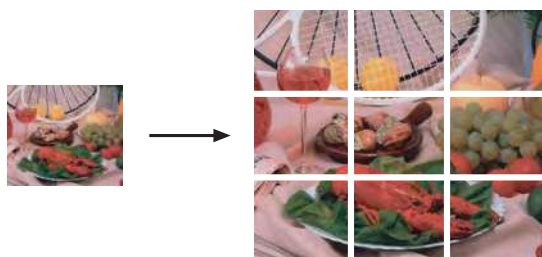

Tri des copies à l'aide du chargeur ADF

Vous pouvez trier les copies multiples. Les pages sont empilées dans l'ordre 321, 321, 321, etc.

- 1 Appuyez sur  (Copy).
- 2 Chargez votre document.
- 3 Saisissez le nombre de copies souhaité.
- 4 Appuyez sur ◀ ou sur ▶ pour afficher Empiler /Trier.
- 5 Appuyez sur Empiler /Trier.
- 6 Appuyez sur Trier.
- 7 Si vous ne souhaitez pas modifier de réglages supplémentaires, appuyez sur **Mono Start** ou sur **Colour Start**.



Remarque

Ajuster page, Mise en page et Copie livre ne sont pas disponibles avec Trier.

Réglage de la luminosité et du contraste

Luminosité

Vous pouvez régler la luminosité de la copie pour assombrir ou éclaircir les copies.

- 1 Appuyez sur  (**Copy**).
- 2 Chargez votre document.
- 3 Saisissez le nombre de copies souhaité.
- 4 Appuyez sur ◀ ou sur ▶ pour afficher Luminosité.
- 5 Appuyez sur Luminosité.
- 6 Appuyez sur ◀ ou sur ▶ pour assombrir ou éclaircir la copie. Appuyez sur OK.
- 7 Si vous ne souhaitez pas modifier de réglages supplémentaires, appuyez sur **Mono Start** ou sur **Colour Start**.

Contraste

Vous pouvez régler le contraste de la copie pour rendre une image plus nette et plus vive.

- 1 Appuyez sur  (**Copy**).
- 2 Chargez votre document.
- 3 Saisissez le nombre de copies souhaité.
- 4 Appuyez sur ◀ ou sur ▶ pour afficher Contraste.
- 5 Appuyez sur Contraste.
- 6 Appuyez sur ◀ ou sur ▶ pour modifier le contraste. Appuyez sur OK.
- 7 Si vous ne souhaitez pas modifier de réglages supplémentaires, appuyez sur **Mono Start** ou sur **Colour Start**.

Options de papier

Type de papier

Si vous faites une copie sur du papier spécial, veuillez à sélectionner le type de papier que vous utilisez pour obtenir la meilleure qualité d'impression.

- 1 Appuyez sur  (**Copy**).
- 2 Chargez votre document.
- 3 Saisissez le nombre de copies souhaité.
- 4 Appuyez sur ◀ ou sur ▶ pour afficher Type papier.
- 5 Appuyez sur Type papier.
- 6 Appuyez sur Papier normal, Pap. jet d'encre, Brother BP71, Autre - Glacé ou sur Transparent.
- 7 Si vous ne souhaitez pas modifier de réglages supplémentaires, appuyez sur **Mono Start** ou sur **Colour Start**.



Format du papier

Si vous copiez sur du papier d'un format différent du A4, vous devrez changer le réglage du format du papier. Vous ne pouvez effectuer des copies que sur du papier au format Letter, Legal, A4, A5 ou Photo 10 cm × 15 cm.

- 1 Appuyez sur  (**Copy**).
- 2 Chargez votre document.
- 3 Saisissez le nombre de copies souhaité.
- 4 Appuyez sur ◀ ou sur ▶ pour afficher Format papier.
- 5 Appuyez sur Format papier.
- 6 Appuyez sur A4, A5, 10x15cm, Letter ou sur Legal.
- 7 Si vous ne souhaitez pas modifier de réglages supplémentaires, appuyez sur **Mono Start** ou sur **Colour Start**.

Copie de livre

La fonction Copie de livre corrige les bordures foncées et l'inclinaison lors de la copie depuis la vitre du scanner. Votre appareil peut corriger les données automatiquement ou vous pouvez apporter des corrections spécifiques.

- 1 Appuyez sur  (**Copy**).
- 2 Chargez votre document.
- 3 Saisissez le nombre de copies souhaité.
- 4 Appuyez sur ◀ ou sur ▶ pour afficher Copie livre.
- 5 Appuyez sur Copie livre.
- 6 Effectuez l'une des actions suivantes :
 - Si vous souhaitez corriger les données vous-même, appuyez sur On (Aperçu).
Appuyez sur **Mono Start** ou sur **Colour Start** et passez à l'étape 7.
 - Si vous souhaitez que l'appareil corrige les données automatiquement, appuyez sur On et passez à l'étape 8.
- 7 Ajustez les données inclinées à l'aide de  ou de .
Supprimez les ombres à l'aide de ◀ ou de ▶.
- 8 Si vous avez terminé vos corrections, appuyez sur **Mono Start** ou sur **Colour Start**.



Remarque

Copie livre n'est pas disponible avec Mise en page, Trier, Ajuster page et Copie du filigrane.

Copie de filigrane

Vous pouvez insérer un logo ou un texte dans votre document sous la forme d'un filigrane. Vous pouvez sélectionner l'un des modèles de filigrane, des données de vos cartes média ou de votre lecteur USB de mémoire Flash, ou des données numérisées.



Remarque

Copie du filigrane n'est pas disponible avec Ajuster page, Mise en page et Copie livre.

- 1 Appuyez sur  (**Copy**).
- 2 Appuyez sur ◀ ou sur ▶ pour afficher Copie du filigrane.
- 3 Appuyez sur Copie du filigrane.
- 4 Appuyez sur Util. filigrane.
Effectuez l'une des actions suivantes :
 - Si vous souhaitez utiliser un modèle de l'appareil, appuyez sur Modifier modèle et passez à l'étape 5.
 - Si vous souhaitez utiliser vos propres données comme filigrane, appuyez sur Utiliser image et passez à l'étape 6.
- 5 Appuyez sur Texte et sélectionnez les données que vous souhaitez utiliser, CONFIDENTIEL, BROUILLON ou COPIE. Appuyez sur OK.
Changez au besoin les autres réglages de filigrane parmi les options disponibles.
Appuyez sur OK. Passez à l'étape 7.

- 6 Effectuez l'une des actions suivantes :
- Si vous souhaitez utiliser un document comme filigrane, appuyez sur **Numériser**.
Placez le document que vous souhaitez utiliser comme filigrane sur la vitre du scanner et appuyez sur **Mono Start** ou sur **Colour Start**.
Les données numérisées seront affichées sur l'écran LCD.
Appuyez sur **OK** et retirez le document du filigrane que vous avez numérisé.
Passez à l'étape 7.
 - Si vous souhaitez utiliser les données d'une carte média ou d'un lecteur USB de mémoire flash comme filigrane, insérez la carte média ou le lecteur USB de mémoire flash puis appuyez sur **Support**.
L'image sera affichée sur l'écran LCD.
Appuyez sur l'image que vous souhaitez utiliser comme filigrane.
Changez au besoin les autres réglages de filigrane parmi les options disponibles.
Appuyez sur **OK**.
Passez à l'étape 7.

! ATTENTION

Ne retirez PAS la carte mémoire ni le lecteur USB de mémoire flash pendant que **Photo Capture** clignote afin de ne pas endommager la carte, le lecteur USB de mémoire Flash ou les données contenues sur la carte.

- 7 Appuyez sur **OK** pour confirmer l'utilisation du filigrane.
Chargez le document que vous voulez copier.
- 8 Saisissez le nombre de copies souhaité.
- 9 Si vous ne souhaitez pas modifier de réglages supplémentaires, appuyez sur **Mono Start** ou sur **Colour Start**.

Définition de vos favoris

Vous pouvez mémoriser les réglages de copie les plus utilisés en les définissant comme favoris. Vous pouvez configurer jusqu'à trois favoris.

- 1 Appuyez sur  (**Copy**).
- 2 Choisissez l'option et les réglages de copie que vous souhaitez mémoriser.
- 3 Appuyez sur ◀ ou sur ▶ pour afficher **Paramètres favoris**.
- 4 Appuyez sur **Paramètres favoris**.
- 5 Appuyez sur **stocker**.



Remarque

Définissez **Copie du filigrane** sur **Off** ou sur **Modèle** lorsque vous mémorisez des réglages favoris.

- 6 Appuyez sur l'emplacement de mémorisation de votre réglage pour **Favori:1**, **Favori:2** ou **Favori:3**.
- 7 Effectuez l'une des actions suivantes :
 - Si vous souhaitez renommer votre réglage, appuyez sur  pour effacer des caractères. Saisissez ensuite le nouveau nom (12 caractères maximum).
Appuyez sur **OK**. (Voir *Saisie de texte* à la page 195.)
 - Si vous ne souhaitez pas renommer votre réglage, appuyez sur **OK**.

Récupération de votre réglage favori

Quand vous êtes prêt à utiliser l'un de vos jeux de réglages favoris, il vous est possible de le rappeler.

- 1 Appuyez sur  (**Copy**).
- 2 Appuyez sur Favoris.
- 3 Appuyez sur le réglage favori que vous souhaitez récupérer.

Renommer votre réglage favori

Vous pouvez renommer votre réglage favori après l'avoir mémorisé.

- 1 Appuyez sur  (**Copy**).
- 2 Appuyez sur ◀ ou sur ▶ pour afficher Paramètres favoris.
- 3 Appuyez sur Paramètres favoris.
- 4 Appuyez sur renommer.
- 5 Appuyez sur le réglage favori que vous souhaitez renommer.
- 6 Saisissez le nouveau nom (12 caractères maximum).
(Voir *Saisie de texte* à la page 195.)
- 7 Appuyez sur OK.

Message « Mémoire saturée »

Si le message *Mémoire saturée* s'affiche pendant la numérisation de documents, appuyez sur **Stop/Exit** pour annuler ou sur **Mono Start** ou **Colour Start** pour copier les pages numérisées.

Vous devrez supprimer certains travaux de la mémoire pour pouvoir continuer.

Pour libérer une plus grande quantité de mémoire, procédez comme suit :

- Désactivez la fonction Réception dans la mémoire. (Voir *Réception en mémoire (Monochrome seulement)* à la page 48.)
- Imprimez les fax présents en mémoire. (Voir *Impression d'un fax à partir de la mémoire* à la page 55.)

Si vous recevez un message *Mémoire saturée*, il se peut que vous puissiez faire des copies si vous imprimez d'abord les fax entrants présents en mémoire pour libérer 100 % de la mémoire.



Impression directe de photos

Impression de photos depuis une carte mémoire ou un lecteur USB de mémoire Flash	100
Impression de photos à partir d'un appareil photo	117
Impression de photos sans fil (MFC-990CW seulement)	121

Impression de photos depuis une carte mémoire ou un lecteur USB de mémoire Flash

Opérations de PhotoCapture Center™

Impression depuis une carte mémoire ou un lecteur USB de mémoire Flash sans ordinateur

Même si l'appareil n'est pas raccordé à un ordinateur, vous pouvez imprimer des photos directement à partir du support de l'appareil photo numérique ou d'un lecteur USB de mémoire Flash. (Voir *Impression d'images* à la page 103.)

Numérisation vers une carte mémoire ou un lecteur USB de mémoire Flash sans ordinateur

Vous pouvez numériser des documents et les enregistrer directement sur une carte mémoire ou un lecteur USB de mémoire Flash. (Voir *Numériser vers une carte mémoire ou un lecteur USB de mémoire Flash* à la page 113.)

Utilisation de PhotoCapture Center™ à partir de votre ordinateur

Vous pouvez accéder à une carte mémoire ou au lecteur USB de mémoire flash qui est inséré à l'avant de l'appareil depuis votre ordinateur.

(Voir *PhotoCapture Center™* pour Windows® ou *Configuration à distance & PhotoCapture Center™* pour Macintosh® dans le Guide utilisateur - Logiciel sur le CD-ROM.)

Utilisation d'une carte mémoire ou d'un lecteur USB de mémoire Flash

Votre appareil Brother possède des lecteurs de supports (fentes) à utiliser avec les supports pour appareils photo numériques les plus courants : CompactFlash®, Memory Stick®, Memory Stick Pro™, SD, SDHC, xD-Picture Card™ et les lecteurs USB de mémoire flash.



CompactFlash®



Memory Stick®
Memory Stick Pro™



SD, SDHC

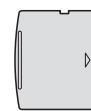

xD-Picture Card™

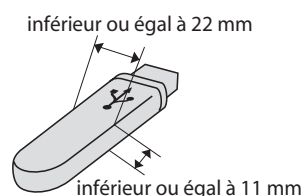

Lecteur USB de mémoire Flash

- Les cartes miniSD™ sont utilisables avec un adaptateur miniSD™.
- Les cartes microSD sont utilisables avec un adaptateur microSD.
- La carte Memory Stick Duo™ est utilisable avec un adaptateur Memory Stick Duo™.
- La carte Memory Stick Pro Duo™ est utilisable avec un adaptateur Memory Stick Pro Duo™.
- La carte Memory Stick Micro (M2) est utilisable avec un adaptateur Memory Stick Micro (M2).

- Les adaptateurs ne sont pas fournis avec l'appareil. Prenez contact avec un fournisseur d'adaptateurs.

La fonction PhotoCapture Center™ permet d'imprimer des photos numériques à partir d'un appareil photo numérique à haute résolution pour une impression de qualité photo.

Structure de dossier des cartes mémoire ou des lecteurs USB de mémoire flash

L'appareil est conçu pour être compatible avec les fichiers d'image, cartes mémoire des appareils photo numériques modernes et les lecteurs USB de mémoire Flash. Veuillez toutefois prendre en compte les points ci-dessous pour éviter les erreurs :

- L'extension du fichier d'image doit être .JPG (les autres extensions de fichier d'image comme .JPEG, .TIF, .GIF, etc., ne sont pas reconnues).
- L'impression PhotoCapture Center™ doit être effectuée séparément des opérations PhotoCapture Center™ effectuées au moyen de l'ordinateur. (Un fonctionnement simultané n'est pas possible.)
- Le disque dur IBM Microdrive™ n'est pas compatible avec l'appareil.
- L'appareil peut lire jusqu'à 999 fichiers sur une carte mémoire ou un lecteur USB de mémoire Flash.
- Les cartes CompactFlash® Type II ne sont pas prises en charge.
- Cet appareil prend en charge la carte xD-Picture Card™ Type M/Type M+/Type H (grande capacité).
- Le fichier DPOF des cartes mémoire doit être d'un format DPOF valide. (Voir *Impression DPOF* à la page 107.)

Veuillez prendre en compte le point suivant :

- Pendant l'impression de l'index ou l'impression d'images, PhotoCapture Center™ imprime toutes les images valides, même si une image (ou plus) a été altérée. Les images altérées ne seront pas imprimées.

■ (Utilisateurs de carte mémoire)

L'appareil a été conçu pour lire des cartes mémoire qui ont été formatées par un appareil photo numérique.

Lorsqu'un appareil photo numérique formate une carte mémoire, il crée un dossier spécial dans lequel il copie les données d'image. Si vous devez modifier avec votre ordinateur les données d'image enregistrées sur une carte mémoire, nous vous conseillons de ne pas modifier la structure du dossier créée par l'appareil photo numérique. Lorsque vous enregistrez des fichiers d'image nouveaux ou modifiés sur la carte mémoire, nous vous conseillons aussi d'utiliser le même dossier que celui qui est utilisé par votre appareil photo numérique. Si les données ne sont pas enregistrées dans le même dossier, il se peut que l'appareil ne puisse pas lire le fichier ou imprimer l'image.

■ (Utilisateurs de lecteur USB de mémoire Flash)

Cet appareil prend en charge les lecteurs USB de mémoire flash qui ont été formatés par Windows®.

Pour commencer

Insérez fermement une carte mémoire ou un lecteur USB de mémoire Flash dans la fente correcte.

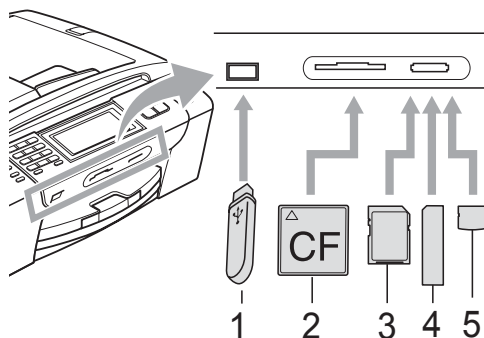

- 1 Lecteur USB de mémoire Flash
- 2 CompactFlash®
- 3 SD, SDHC
- 4 Memory Stick®, Memory Stick Pro™
- 5 xD-Picture Card™

! ATTENTION

L'interface USB directe prend uniquement en charge un lecteur USB de mémoire Flash, un appareil photo compatible PictBridge ou un appareil photo numérique qui utilise la norme de stockage de masse USB. Aucun autre périphérique USB n'est pris en charge.

Indications de la touche **Photo Capture** :

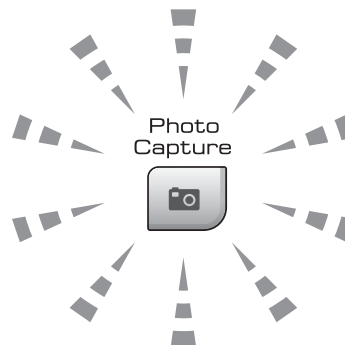

- Le voyant **Photo Capture** est allumé, la carte mémoire ou le lecteur USB de mémoire flash est inséré correctement.
- Le voyant **Photo Capture** est éteint, la carte mémoire ou le lecteur USB de mémoire flash n'est pas inséré correctement.
- Le voyant **Photo Capture** clignote, la carte mémoire ou le lecteur USB de mémoire Flash est en cours d'utilisation (lecture ou écriture).

! ATTENTION

Veillez à ne PAS débrancher le cordon d'alimentation ni à retirer le support du lecteur de supports (fente) ou de l'interface USB directe lorsque l'appareil effectue une opération de lecture ou d'écriture sur le support (la touche **Photo Capture** clignote). **Vous risquez de perdre vos données ou d'endommager la carte.**

L'appareil ne peut lire qu'un seul périphérique à la fois.

Passage en mode PhotoCapture

Une fois la carte mémoire insérée ou le lecteur USB de mémoire flash inséré, appuyez sur la touche  (**Photo Capture**) pour qu'elle s'allume en bleu et pour afficher les options de PhotoCapture sur l'écran LCD.

L'écran LCD affiche :

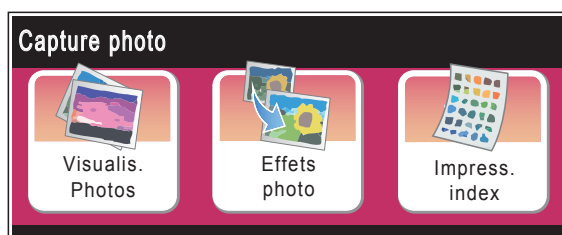

- Appuyez sur *Visualis. Photos* si vous souhaitez afficher et imprimer rapidement vos photos. Voir *Visualisation des photos* à la page 103.
- Appuyez sur *Effets photo* si vous souhaitez ajouter des effets spéciaux à vos photos. Voir *Améliorer Photos* à la page 105.
- Appuyez sur *Impress. index* si vous souhaitez imprimer une page d'index (miniatures). Vous pouvez également imprimer des photos en utilisant les numéros des images de la page d'index (miniatures). Voir *Impression de l'index (miniatures)* à la page 104.

Remarque



Si votre appareil photo numérique prend en charge l'impression DPOF, voir *Impression DPOF* à la page 107.

Appuyez sur l'option que vous souhaitez définir.



Impression d'images

Visualisation des photos

Vous pouvez prévisualiser vos photos sur l'écran LCD avant de les imprimer. Si les photos correspondent à des fichiers volumineux, il peut y avoir un certain délai entre l'affichage de chaque photo sur l'écran LCD.

- 1 Vérifiez que vous avez bien inséré une carte mémoire ou un lecteur USB de mémoire Flash dans la fente correcte. Appuyez sur  (**Photo Capture**).
- 2 Appuyez sur *Visualis. Photos*. Effectuez l'une des actions suivantes :
 - Si vous souhaitez sélectionner des photos à imprimer ou imprimer plusieurs photos pour une image, passez à l'étape 3.
 - Si vous souhaitez imprimer toutes les photos, appuyez sur . Appuyez sur *Oui* pour confirmer. Passez à l'étape 6.

Remarque

- Six miniatures s'affichent à la fois, avec le numéro de page en cours et le nombre total de pages indiqués au-dessus de ces miniatures.
- Appuyez sur  ou  à plusieurs reprises pour sélectionner chaque photo, ou maintenez l'une de ces touches enfoncée pour faire défiler toutes les photos.
- Appuyez sur  pour lancer le diaporama.

- 3 Appuyez sur une photo dans la miniature.

- 4 Saisissez le nombre de copies souhaité en appuyant directement sur la zone comportant les nombres et en saisissant le nombre souhaité, ou bien en appuyant sur + ou -. Appuyez sur OK.
- 5 Répétez les étapes 3 et 4 jusqu'à ce que vous ayez choisi toutes les photos que vous souhaitez imprimer.
- 6 Une fois toutes les photos sélectionnées, appuyez sur OK. Vous avez désormais les options suivantes :
 - Pour ajouter l'effet Correction auto à vos photos sélectionnées, appuyez sur . (Reportez-vous à 105.)
 - Si vous voulez modifier les paramètres d'impression, appuyez sur Param. impress. (Reportez-vous à 108.)
 - Si vous ne voulez modifier aucun réglage, appuyez sur OK puis sur **Colour Start** pour imprimer.

Impression de l'index (miniatures)

PhotoCapture Center™ numérote les images (N°1, N°2, N°3 et ainsi de suite).



PhotoCapture Center™ utilise ces numéros pour identifier chaque image. Vous pouvez imprimer une page de miniatures pour afficher toutes les images figurant sur la carte mémoire ou sur le lecteur USB de mémoire flash.



Remarque

Seuls les noms de fichier comprenant au maximum 8 caractères seront correctement imprimés sur l'index.

- 1 Veillez à bien placer la carte mémoire ou le lecteur USB de mémoire Flash dans la fente correcte. Appuyez sur  (**Photo Capture**).
- 2 Appuyez sur Impress. index.
- 3 Appuyez sur Feuille d'index et sélectionnez 6 images/ligne ou 5 images/ligne.

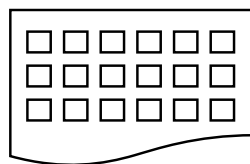

6 images/ligne

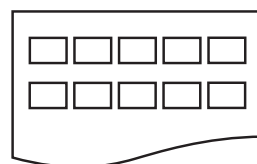

5 images/ligne

Le temps d'impression pour 5 images/ligne sera plus lent que pour 6 images/ligne, mais la qualité sera meilleure.

- 4 Effectuez l'une des actions suivantes :
 - Appuyez sur Param. impress. pour changer le type ou le format de papier que vous utilisez.
 - Si vous ne voulez pas modifier les réglages du papier, passez au point 7.
- 5 Appuyez sur Type papier. Sélectionnez le type de papier que vous utilisez, Papier normal, Pap. jet enc., Brother BP71 ou Autre - Glacé.
- 6 Appuyez sur Form. pap. Sélectionnez le format de papier que vous utilisez, Letter ou A4.
- 7 Appuyez sur **Colour Start** pour imprimer.

Impression de photos

Avant de pouvoir imprimer une image donnée, vous devez connaître son numéro.

- 1 Vérifiez que vous avez bien inséré une carte mémoire ou un lecteur USB de mémoire Flash dans la fente correcte. Appuyez sur  (**Photo Capture**).
- 2 Imprimez l'index. (Voir *Impression de l'index (miniatures)* à la page 104.)
- 3 Appuyez sur `Impress. index`.
- 4 Appuyez sur `Imprimer photos`.
- 5 Saisissez le numéro de l'image que vous voulez imprimer à partir de la page d'index (miniatures). Une fois les numéros d'image choisis, appuyez sur `OK`.



Remarque

- Vous pouvez saisir plusieurs nombres à la fois en utilisant une virgule ou un trait d'union. Par exemple, saisissez 1,3,6 pour imprimer les images n° 1, n° 3 et n° 6. Saisissez 1-5 pour imprimer les images n° 1 à n° 5.
- Vous pouvez saisir jusqu'à 12 caractères (y compris les virgules) pour les numéros d'image que vous souhaitez imprimer.

- 6 Saisissez le nombre de copies souhaité en appuyant directement sur la zone comportant les nombres et en saisissant le nombre souhaité, ou bien en appuyant sur `+` ou `-`.
- 7 Effectuez l'une des actions suivantes :
 - Appuyez sur `Param. impress.` pour modifier les réglages d'impression. (Voir page 108.)
 - Si vous ne voulez modifier aucun réglage, appuyez sur **Colour Start** pour imprimer.

Améliorer Photos

Vous pouvez éditer vos photos et y ajouter des effets, puis les visualiser sur l'écran LCD avant de les imprimer.



Remarque

La fonction Amélioration Photos est prise en charge grâce à la technologie de

Reallusion, Inc. 

- 1 Vérifiez que vous avez bien inséré une carte mémoire ou un lecteur USB de mémoire Flash dans la fente correcte. Appuyez sur  (**Photo Capture**).
- 2 Appuyez sur `Effets photo`.





Remarque

- Six miniatures s'affichent à la fois, avec le numéro de page en cours et le nombre total de pages indiqués au-dessus de ces miniatures.
- Appuyez sur `◀` ou `▶` à plusieurs reprises pour sélectionner chaque photo, ou maintenez l'une de ces touches enfoncée pour faire défiler toutes les photos.
- Appuyez sur  pour lancer le diaporama.







- 3 Appuyez sur une photo dans les miniatures.
- 4 Appuyez sur `Améliorer` ou sur `Centrage`. Vous pouvez également les sélectionner toutes les deux. Appuyez sur `OK`.
- 5 Effectuez l'une des actions suivantes :
 - Si vous avez sélectionné `Améliorer`, passez à l'étape 6.
 - Si vous avez sélectionné `Centrage`, passez à l'étape 7.
- 6 Appuyez sur l'effet que vous souhaitez ajouter. Appuyez sur `OK`. Passez à l'étape 8.

 **Remarque**

- Il existe 7 façons d'ajouter des effets à une photo.

	(Correction auto) C'est l'appareil qui décide des effets à appliquer à votre photo.
	(Amél.coul. peau) Convient mieux pour l'ajustement de photographies au format Portrait. Elle s'ajuste à la couleur de la peau humaine. Appuyez sur ◀ ou sur ▶ pour régler le niveau de contraste.
	(Améliorer pays.) Convient mieux pour l'ajustement de photographies au format Paysage. Elle permet d'approfondir les verts et les bleus de votre photo. Appuyez sur ◀ ou sur ▶ pour régler le niveau de contraste.
	(Elim.YeuxRouges) L'appareil tentera de supprimer les yeux rouges de votre photo. Si la détection des yeux rouges échoue, vous pouvez appuyer sur le bouton Refaire pour relancer la détection.
	(Noir & blanc) Vous pouvez convertir la couleur de votre photo en monochrome.
	(Sépia) Ajoute un effet de teinte sépia (tons de marron) à votre photo.
	(Correction auto Elim.YeuxRouges) C'est l'appareil qui décide des effets à appliquer à votre photo. Il tentera aussi de supprimer les yeux rouges de votre photo.

- Il existe certains cas où les yeux rouges ne peuvent pas être éliminés.
 - Quand le visage est trop petit dans l'image.
 - Quand le visage est trop orienté vers le haut, vers le bas, vers la gauche ou vers la droite.

- Après avoir ajouté un effet, vous pouvez agrandir l'aperçu de l'image en appuyant sur . Pour retourner au format d'origine, appuyez .
- Tandis que l'image est agrandie, vous pouvez vous déplacer dans l'image à l'aide des flèches vers le **haut** () , vers le **bas** () , vers la **gauche** () et vers la **droite** () .
- Appuyez sur **Annuler** pour retourner à la liste des effets.

- 7** Ajustez le cadre rouge qui apparaît autour de votre photo. C'est la partie se trouvant à l'intérieur du cadre rouge qui seront imprimées.
- Appuyez sur + ou sur - pour agrandir ou réduire la taille du cadre.
 - Appuyez sur ▲, ▼, ◀ ou sur ▶ pour déplacer le cadre.
 - Appuyez sur  pour faire tourner le cadre.
- Appuyez sur **OK** quand vous avez terminé d'ajuster le cadre. Appuyez sur **OK** pour confirmer.

 **Remarque**

Si votre photo est très petite ou a des proportions irrégulières, il est possible que vous ne puissiez pas effectuer de centrage sur la photo. L'écran LCD affiche alors *Image trop petite* ou *Image trop longue*.

- 8** Saisissez le nombre de copies souhaité en appuyant directement sur la zone comportant les nombres et en saisissant le nombre souhaité, ou bien en appuyant sur + ou - . Appuyez sur **OK**.
- 9** Effectuez l'une des actions suivantes.
- Appuyez sur **Param. impress.** et modifiez les réglages d'impression. (Voir page 108.)
 - Si vous ne voulez modifier aucun réglage, appuyez sur **Colour Start** pour imprimer.

Impression DPOF

DPOF est l'acronyme de Digital Print Order Format (format de commande d'impression numérique).

Les grands fabricants d'appareils photo numériques (Canon Inc., Eastman Kodak Company, Fuji Photo Film Co. Ltd., Matsushita Electric Industrial Co. Ltd. et Sony Corporation) ont créé cette norme pour faciliter l'impression des images provenant d'un appareil photo numérique.

Si votre appareil photo numérique prend en charge l'impression DPOF, vous pourrez sélectionner les images sur l'écran de l'appareil photo ainsi que le nombre de copies que vous voulez imprimer.

Lorsque la carte mémoire (CompactFlash[®], Memory Stick[®], Memory Stick Pro[™], SD, SDHC ou xD-Picture Card[™]) contenant des informations DPOF est insérée dans l'appareil, vous pouvez facilement imprimer l'image sélectionnée.

- 1 Assurez-vous que la carte mémoire est insérée dans la fente correcte. L'appareil vous demande si vous voulez utiliser le réglage DPOF.
- 2 Appuyez sur **Oui**.
- 3 Effectuez l'une des actions suivantes :
 - Appuyez sur **Param. impress.** pour modifier les réglages d'impression. (Voir page 108.)
 - Si vous ne voulez modifier aucun réglage, appuyez sur **Colour Start** pour imprimer.



Remarque

Une erreur liée à un fichier DPOF peut se produire si l'ordre d'impression programmé sur l'appareil photo a été altéré. Supprimez et rétablissez l'ordre d'impression par le biais de votre appareil photo pour corriger ce problème. Consultez le site Web d'assistance du fabricant de votre appareil photo ou la documentation jointe pour obtenir des instructions sur la suppression ou le rétablissement de l'ordre d'impression.

PhotoCapture Center™ réglages d'impression

Vous pouvez changer provisoirement les réglages d'impression pour l'impression suivante.



Les réglages par défaut de l'appareil sont rétablis au bout de 3 minutes ou si la fonction Temporisation de mode rétablit le mode Fax. (Voir *Temporisation de mode* à la page 26.)



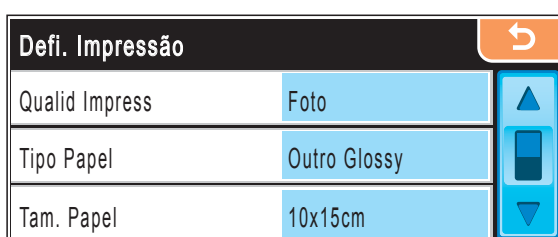

Remarque

Vous pouvez mémoriser les réglages d'impression les plus utilisés en les définissant comme réglages par défaut. (Voir *Configuration de vos modifications comme les nouveaux réglages par défaut* à la page 113.)



Choix du menu	Options 1	Options 2	Page
Qualité impr. (N'apparaît pas pour l'impression DPOF)	Normale/Photo	—	109
Type papier	Papier normal/Pap.jet enc./ Brother BP71/Autre - Glacé	—	109
Form. pap	10x15cm/13x18cm/A4/Letter	(Lorsque le format A4 ou Letter est sélectionné) 8x10cm/ 9x13cm/10x15cm/ 13x18cm/15x20cm/Format max.	110
Luminosité (N'apparaît pas quand Effets photo est sélectionné.)	Foncé Clair  0	—	110
Contraste (N'apparaît pas quand Effets photo est sélectionné.)	- +  0	—	110

Choix du menu	Options 1	Options 2	Page
Rehaus. coul. (N'apparaît pas quand Effets photo est sélectionné.)	On/Off Balance blancs  Netteté  Densité coul. 	—	111
Recadrer	On/Off	—	112
Sans bordure	On/Off	—	112
Impress. date (N'apparaît pas quand Impression DPOF est sélectionné)	On/Off	—	112
Régl.nouv.défaut	Oui Non	—	113
Mise zéro usine	Oui Non	—	113

Vitesse et qualité d'impression

- 1 Appuyez sur Param. impress.
- 2 Appuyez sur ▲ ou sur ▼ pour afficher Qualité impr.
- 3 Appuyez sur Qualité impr.
- 4 Appuyez sur Normale ou sur Photo.
- 5 Si vous ne souhaitez pas modifier de réglages supplémentaires, appuyez sur . Appuyez sur **Colour Start** pour imprimer.

Options de papier



Type de papier

- 1 Appuyez sur Param. impress.
- 2 Appuyez sur ▲ ou sur ▼ pour afficher Type papier.
- 3 Appuyez sur Type papier.
- 4 Appuyez sur le type de papier que vous utilisez, Papier normal, Pap. jet enc., Brother BP71 ou Autre - Glacé.
- 5 Si vous ne souhaitez pas modifier de réglages supplémentaires, appuyez sur . Appuyez sur **Colour Start** pour imprimer.

Format de papier et d'impression

- 1 Appuyez sur Param. impress.
- 2 Appuyez sur ▲ ou sur ▼ pour afficher Form. pap.
- 3 Appuyez sur Form. pap.
- 4 Appuyez sur le type de papier que vous utilisez, 10x15cm, 13x18cm, A4 ou Letter.
Effectuez l'une des actions suivantes :
 - Si vous avez sélectionné Letter ou A4, passez à l'étape 5.
 - Si vous avez sélectionné un autre format de papier, passez à l'étape 6.
- 5 Appuyez sur le format d'impression.

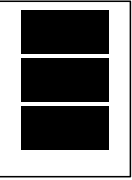
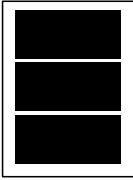
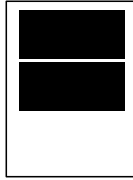
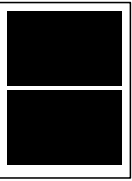
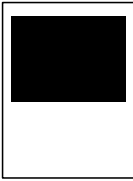
Exemple : Position d'impression pour le papier au format A4

1 8x10cm 	2 9x13cm 	3 10x15cm 
4 13x18cm 	5 15x20cm 	6 Format max 

- 6 Si vous ne souhaitez pas modifier de réglages supplémentaires, appuyez sur . Appuyez sur **Colour Start**.

Réglage de la luminosité, du contraste et de la couleur

Luminosité

- 1 Appuyez sur Param. impress.
- 2 Appuyez sur ▲ ou sur ▼ pour afficher Luminosité.
- 3 Appuyez sur Luminosité.
- 4 Appuyez sur ◀ ou sur ▶ pour assombrir ou éclaircir l'impression. Appuyez sur OK.
- 5 Si vous ne souhaitez pas modifier de réglages supplémentaires, appuyez sur . Appuyez sur **Colour Start** pour imprimer.



Contraste

Vous pouvez sélectionner le réglage du contraste. Un contraste plus important rend l'image plus nette et plus vive.

- 1 Appuyez sur Param. impress.
- 2 Appuyez sur ▲ ou sur ▼ pour afficher Contraste.
- 3 Appuyez sur Contraste.
- 4 Appuyez sur ◀ ou sur ▶ pour modifier le contraste. Appuyez sur OK.
- 5 Si vous ne souhaitez pas modifier de réglages supplémentaires, appuyez sur . Appuyez sur **Colour Start** pour imprimer.

Rehaussement des couleurs

Vous pouvez activer la fonction Rehaussement des couleurs pour imprimer des images plus vives. La durée d'impression sera plus longue.

- 1 Appuyez sur `Param. impress.`
- 2 Appuyez sur ▲ ou sur ▼ pour afficher `Rehauss. coul.`
- 3 Appuyez sur `Rehauss. coul.`
- 4 Effectuez l'une des actions suivantes :
 - Si vous souhaitez personnaliser la balance des blancs, la netteté ou la densité des couleurs, appuyez sur `On`, puis passez à l'étape 5.
 - Si vous ne souhaitez pas personnaliser, appuyez sur `Off`.
Passez à l'étape 8.
- 5 Appuyez sur `Balance blancs`, `Netteté` ou sur `Densité coul.`
- 6 Appuyez sur ◀ ou sur ▶ pour régler le niveau de réglage.
Appuyez sur `OK`.
- 7 Effectuez l'une des actions suivantes :
 - Si vous souhaitez personnaliser un autre rehaussement des couleurs, recommencez les étapes 5 à 6.
 - Si vous souhaitez modifier d'autres réglages, appuyez sur  pour afficher le menu des réglages d'impression, puis appuyez sur le réglage que vous souhaitez modifier. (Voir page 108.)
- 8 Si vous ne souhaitez pas modifier de réglages supplémentaires, appuyez sur .
Appuyez sur **Colour Start** pour imprimer.



Remarque

• Balance des blancs

Ce réglage permet d'ajuster la tonalité des zones blanches d'une image. L'éclairage, les réglages de l'appareil photo et d'autres facteurs affectent l'aspect du blanc. Les zones blanches d'une photo peuvent être légèrement roses, jaunes ou d'une autre couleur. Grâce à ce réglage, vous pouvez corriger cet effet et rétablir un blanc pur pour les zones blanches.

• Netteté

Ce réglage permet de préciser le détail d'une image, de façon similaire à une mise au point minutieuse sur un appareil photo. Si la mise au point de l'image n'a pas été bien faite et si vous ne parvenez pas à discerner les détails les plus fins de la photo, réglez alors la netteté.

• Couleur Densité

Ce réglage permet de régler la quantité totale de couleur dans l'image. Vous pouvez augmenter ou diminuer la quantité de couleur dans une image pour améliorer son aspect délavé ou terne.

Recadrage

Si la photo est trop longue ou trop large pour tenir dans la mise en page choisie, une partie de la photo sera automatiquement recadrée.

Le réglage par défaut est **On**. Si vous voulez imprimer toute l'image, réglez ce réglage sur **Off**.

Si vous utilisez aussi le réglage **Sans bordure**, réglez l'option **Sans bordure** sur **Off**. (Voir *Impression sans bordure* à la page 112.)

- 1 Appuyez sur **Param. impress.**
- 2 Appuyez sur ▲ ou sur ▼ pour afficher **Recadrer**.
- 3 Appuyez sur **Recadrer**.
- 4 Appuyez sur **Off** (ou sur **On**).
- 5 Si vous ne souhaitez pas modifier de réglages supplémentaires, appuyez sur . Appuyez sur **Colour Start** pour imprimer.

Recadrer: On

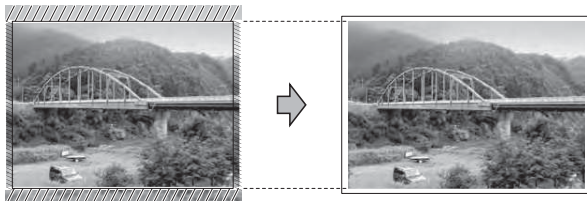

Recadrer: Off

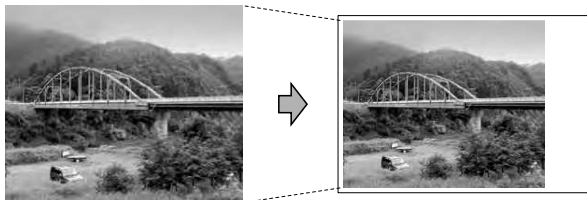

Impression sans bordure

Cette fonction permet d'agrandir la zone imprimable jusqu'aux bords du papier. Le temps d'impression sera légèrement plus long.

- 1 Appuyez sur **Param. impress.**
- 2 Appuyez sur ▲ ou sur ▼ pour afficher **Sans bordure**.
- 3 Appuyez sur **Sans bordure**.
- 4 Appuyez sur **Off** (ou sur **On**).
- 5 Si vous ne souhaitez pas modifier de réglages supplémentaires, appuyez sur . Appuyez sur **Colour Start** pour imprimer.

Impression de la date

Vous pouvez imprimer la date qui est déjà incluse dans les données apparaissant sur votre photo. La date seront imprimées en bas à droite. Si la date ne figure pas dans les données, vous ne pourrez pas utiliser cette fonction.

- 1 Appuyez sur **Param. impress.**
- 2 Appuyez sur ▲ ou sur ▼ pour afficher **Impress. date**.
- 3 Appuyez sur **Impress. date**.
- 4 Appuyez sur **On** (ou sur **Off**).
- 5 Si vous ne souhaitez pas modifier de réglages supplémentaires, appuyez sur . Appuyez sur **Colour Start** pour imprimer.



Remarque

Le réglage **DPOF** de votre appareil photo doit être désactivé pour pouvoir utiliser la fonction **Impress. date**.

Configuration de vos modifications comme les nouveaux réglages par défaut

Vous pouvez sauvegarder les réglages d'impression les plus utilisés en tant que réglages par défaut. Ces réglages restent opérationnels tant qu'ils ne sont pas modifiés.

- 1 Appuyez sur votre nouveau réglage. Répétez cette étape pour chaque réglage que vous souhaitez modifier.
- 2 Une fois le dernier réglage modifié, appuyez sur ▲ ou sur ▼ pour sélectionner Régl. nouv. défaut.
- 3 Appuyez sur Régl. nouv. défaut.
- 4 Appuyez sur Oui pour confirmer.
- 5 Appuyez sur **Stop/Exit**.

Restauration de tous les réglages à leurs valeurs par défaut

Vous pouvez rétablir les réglages par défaut de tous les réglages que vous avez modifiés. Ces réglages restent opérationnels tant qu'ils ne sont pas modifiés.

- 1 Appuyez sur Param. impress.
- 2 Appuyez sur ▲ ou sur ▼ pour afficher Mise zéro usine.
- 3 Appuyez sur Mise zéro usine.
- 4 Appuyez sur Oui pour confirmer.
- 5 Appuyez sur **Stop/Exit**.

Numériser vers une carte mémoire ou un lecteur USB de mémoire Flash

Passage en mode Scan

Quand vous voulez numériser vers une carte mémoire ou un lecteur USB de mémoire Flash, appuyez sur  (**Scan**).

L'écran LCD affiche :

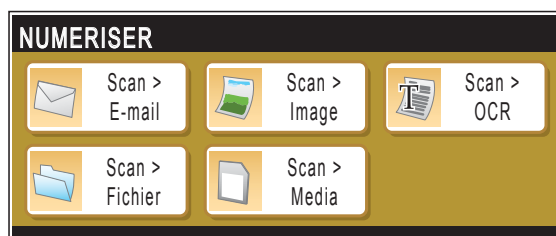

Appuyez sur Scan > Media.

Si vous n'êtes pas connecté à l'ordinateur, seule la section Scan vers média s'affiche sur l'écran LCD.

(Voir la section *Numérisation* pour Windows® ou Macintosh® dans le Guide utilisateur - Logiciel sur le CD-ROM pour plus de détails concernant les autres options de menu.)

Comment numériser vers une carte mémoire ou un lecteur USB de mémoire Flash

Vous pouvez numériser des documents monochrome et couleur sur une carte mémoire ou un lecteur USB de mémoire flash. Les documents monochromes seront enregistrés au format de fichier PDF (*.PDF) ou TIFF (*.TIF). Les documents couleur peuvent être enregistrés au format de fichier PDF (*.PDF) ou JPEG (*.JPG). Le réglage par défaut est Couleur 150 dpi et le format de fichier par défaut est PDF. L'appareil crée automatiquement des noms de fichier en fonction de la date actuelle. (Pour plus de détails, consultez le Guide d'installation rapide.) Par exemple, la cinquième image numérisée le 1er juillet 2009 sera nommée 01070905.PDF. Vous pouvez changer la couleur et la qualité.

Qualité	Format de fichier sélectionnable
Couleur 150 dpi	JPEG / PDF
Couleur 300 dpi	JPEG / PDF
Couleur 600 dpi	JPEG / PDF
N/B 200x100 dpi	TIFF / PDF
N/B 200 dpi	TIFF / PDF

- 1 Insérez une carte CompactFlash®, Memory Stick®, Memory Stick Pro™, SD, SDHC, xD-Picture Card™ ou un lecteur USB de mémoire Flash dans l'appareil.

! ATTENTION

Ne retirez PAS la carte mémoire ni le lecteur USB de mémoire Flash pendant que **Photo Capture** clignote afin de ne pas endommager la carte, le lecteur USB de mémoire Flash ou les données contenues sur la carte.

- 2 Chargez votre document.
- 3 Appuyez sur  (**Scan**).
- 4 Appuyez sur Scan > Media.
- 5 Effectuez l'une des actions suivantes :
 - Pour changer la qualité, appuyez sur ◀ ou sur ▶ pour afficher **Qualité**. Appuyez sur **Qualité** pour sélectionner **Couleur 150 dpi**, **Couleur 300 dpi**, **Couleur 600 dpi**, **N/B 200x100 dpi** ou **N/B 200 dpi**.
 - Pour changer le type de fichier, appuyez sur ◀ ou sur ▶ pour afficher **Type fichier**. Appuyez sur **Type fichier** pour sélectionner **PDF**, **JPEG** ou **TIFF**.
 - Si vous souhaitez changer le nom de fichier, appuyez sur ◀ ou sur ▶ pour afficher **Nom de fichier**. Appuyez sur **Nom de fichier** et saisissez le nom du fichier.
Vous ne pouvez changer que les 6 premiers caractères.
Appuyez sur **OK**.
 - Appuyez sur **Mono Start** ou sur **Colour Start** pour démarrer la numérisation sans changer de réglages supplémentaires.





Remarque

- Si vous avez sélectionné couleur dans le réglage de la résolution, vous ne pouvez pas sélectionner **TIFF**.
- Si vous avez sélectionné monochrome dans le réglage de la résolution, vous ne pouvez pas sélectionner **JPEG**.

- 6 Appuyez sur **Mono Start** ou sur **Colour Start**.

Comment modifier le nom de fichier

Vous pouvez modifier le nom de fichier.

- 1 Appuyez sur  (**Scan**).
- 2 Appuyez sur `Scan > Media`.
- 3 Appuyez sur ◀ ou sur ▶ pour afficher `Nom de fichier`.
- 4 Appuyez sur `Nom de fichier`. Appuyez sur  pour effacer des caractères. Saisissez ensuite le nouveau nom du fichier (6 caractères maximum). (Voir *Saisie de texte* à la page 195.)
- 5 Appuyez sur `OK`.

Comment paramétrer un nouveau réglage par défaut

Vous pouvez paramétrer votre propre réglage par défaut.

- 1 Appuyez sur  (**Scan**).
- 2 Appuyez sur `Scan > Media`.
- 3 Appuyez sur ◀ ou sur ▶ pour afficher `Régl. nouv. défaut`.
- 4 Appuyez sur `Régl. nouv. défaut`.
- 5 Appuyez sur `Oui` pour confirmer.
- 6 Appuyez sur **Stop/Exit**.

Comment réinitialiser les réglages par défaut

Vous pouvez réinitialiser les réglages par défaut que vous avez réglés.

- 1 Appuyez sur  (**Scan**).
- 2 Appuyez sur `Scan > Media`.
- 3 Appuyez sur ◀ ou sur ▶ pour sélectionner `Mise zéro usine`.
- 4 Appuyez sur `Mise zéro usine`.
- 5 Appuyez sur `Oui` pour confirmer.
- 6 Appuyez sur **Stop/Exit**.

Compréhension des messages d'erreur

Une fois que vous serez familiarisé avec les types d'erreur qui peuvent se produire avec PhotoCapture Center™, vous pourrez facilement identifier les problèmes et y remédier.

■ Concentrateur inutil.

Ce message apparaît si un concentrateur ou un lecteur USB de mémoire Flash avec concentrateur est inséré dans l'interface USB directe.

■ Erreur média

Ce message s'affiche si vous insérez une carte mémoire soit mauvaise soit non-formatée, ou s'il y a un problème au niveau du lecteur de supports. Pour supprimer cette erreur, retirez la carte mémoire.

■ Pas de fichier

Ce message s'affiche si vous essayez d'accéder à la carte mémoire ou au lecteur USB de mémoire Flash inséré dans le lecteur (fente) et qui ne contient aucun fichier .JPG.

■ Mémoire saturée

Ce message s'affiche si vous travaillez avec des images trop volumineuses pour la mémoire de l'appareil. Ce message apparaît aussi quand une carte mémoire ou un lecteur USB de mémoire Flash que vous utilisez ne dispose pas de l'espace suffisant pour le document numérisé.

■ Support saturé.

Ce message apparaît si vous essayez de sauvegarder plus de 999 fichiers dans une carte mémoire ou dans un lecteur USB de mémoire Flash.

■ Périph inutilis.

Ce message apparaît si un périphérique USB ou un lecteur USB de mémoire Flash qui n'est pas pris en charge a été connecté à l'interface USB directe. Pour de plus amples informations, rendez-vous sur le site <http://solutions.brother.com>. Ce message s'affiche aussi si vous connectez un périphérique défectueux à l'interface USB directe.

Impression directe de photos à partir d'un appareil photo PictBridge



Votre appareil Brother prend en charge la norme PictBridge, ce qui vous permet de vous connecter à un appareil numérique compatible PictBridge et d'en imprimer les photos directement.

Si votre appareil photo utilise la norme de stockage de masse USB, vous pouvez aussi imprimer les photos d'un appareil numérique sans PictBridge. (Voir *Impression de photos directement à partir d'un appareil photo numérique (sans PictBridge)* à la page 119.)

Configuration de PictBridge

Veillez prendre en compte les points suivants pour éviter des erreurs :

- L'appareil et l'appareil photo numérique doivent être connectés au moyen d'un câble USB approprié.
- L'extension du fichier d'image doit être .JPG (les autres extensions de fichier d'image comme .JPEG, .TIF, .GIF, etc., ne sont pas reconnues).
- Les opérations de PhotoCapture Center™ ne sont pas disponibles quand on utilise la fonction PictBridge.

Configuration de votre appareil photo numérique

Vérifiez que votre appareil photo se trouve en mode PictBridge. Les réglages PictBridge suivants peuvent être disponibles depuis l'écran LCD de votre appareil photo compatible PictBridge.

Suivant l'appareil photo, certains de ces réglages peuvent ne pas être disponibles.

Sélections de menu d'appareil photo	Options
Format du papier	Letter, A4, 10 × 15 cm, réglages de l'imprimante (réglage par défaut) ²
Type de papier	Papier ordinaire, papier glacé, papier jet d'encre, réglages de l'imprimante (réglage par défaut) ²
Mise en page	Sans bordure : Activé, Sans bordure : Désactivé, Réglages de l'imprimante (réglage par défaut) ²
Réglage DPOF ¹	-
Qualité d'impression	Normal, Fin, réglages de l'imprimante (réglage par défaut) ²
Rehaussement des couleurs	Activé, Désactivé, réglages de l'imprimante (réglage par défaut) ²
Impression de la date	Activé, Désactivé, réglages de l'imprimante (réglage par défaut) ²

¹ Voir *Impression DPOF* à la page 119 pour plus de détails.

² Si votre appareil photo est réglé sur les réglages de l'imprimante (réglage par défaut), l'appareil imprimera votre photo en utilisant les réglages mentionnés ci-dessous.

Réglages	Options
Format du papier	10 × 15 cm
Type de papier	Papier glacé
Mise en page	Sans bordure : Activé
Qualité d'impression	Fin
Rehaussement des couleurs	Désactivé
Impression de la date	Désactivé

- Lorsque votre appareil photo ne dispose pas de sélection de menu, ces réglages sont également utilisés.
- Le nom et la disponibilité de chaque réglage dépendent des spécifications de votre appareil photo.

Consultez la documentation fournie avec votre appareil photo pour plus d'informations détaillées concernant la modification des réglages PictBridge.

Impression d'images

Remarque

Enlevez toute carte mémoire ou tout lecteur USB de mémoire Flash de l'appareil avant de brancher un appareil photo numérique.

- 1 Vérifiez que l'appareil photo est mis hors tension. Connectez l'appareil photo à l'interface USB directe (1) de l'appareil au moyen d'un câble USB.

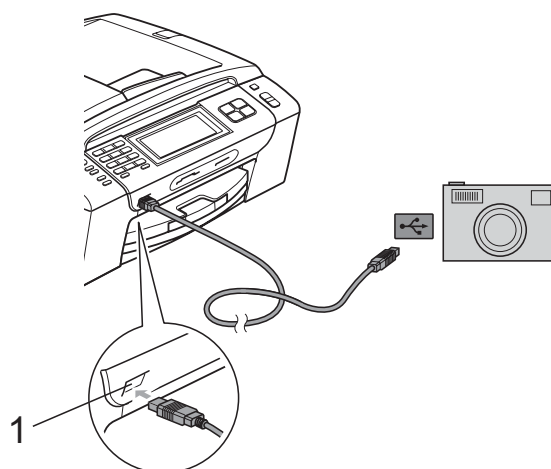

1 Interface USB directe

- 2 Mettez l'appareil photo sous tension. Une fois que l'appareil reconnaît l'appareil photo, l'écran LCD affiche *Caméra branchée*.
- 3 Sélectionnez la photo que vous souhaitez imprimer en suivant les instructions de votre appareil photo. Lorsque l'appareil commence à imprimer une photo, l'écran LCD affiche *Imprime*.

ATTENTION

Pour éviter d'endommager votre appareil, ne raccordez aucun périphérique autre qu'un appareil photo numérique ou qu'un lecteur USB de mémoire Flash à l'interface USB directe.

Impression DPOF

DPOF est l'acronyme de Digital Print Order Format (format de commande d'impression numérique).

Les grands fabricants d'appareils photo numériques (Canon Inc., Eastman Kodak Company, Fuji Photo Film Co. Ltd., Matsushita Electric Industrial Co. Ltd. et Sony Corporation) ont créé cette norme pour faciliter l'impression des images provenant d'un appareil photo numérique.

Si votre appareil photo numérique prend en charge l'impression DPOF, vous pourrez sélectionner les images sur l'écran de l'appareil photo ainsi que le nombre de copies que vous voulez imprimer.



Remarque

Une erreur liée à un fichier DPOF peut se produire si l'ordre d'impression programmé sur l'appareil photo a été altéré. Supprimez et rétablissez l'ordre d'impression par le biais de votre appareil photo pour corriger ce problème.

Consultez le site Web d'assistance du fabricant de votre appareil photo ou la documentation jointe pour obtenir des instructions sur la suppression ou le rétablissement de l'ordre d'impression.

Impression de photos directement à partir d'un appareil photo numérique (sans PictBridge)

Si votre appareil photo prend en charge la norme de stockage de masse USB, vous pouvez connecter votre appareil photo en mode stockage. Ceci vous permet d'imprimer des photos à partir de votre appareil photo.

(Si vous souhaitez imprimer des photos en mode PictBridge, reportez-vous à la section *Impression directe de photos à partir d'un appareil photo PictBridge* à la page 117.)



Remarque

Le nom, la disponibilité et le fonctionnement diffèrent selon l'appareil photo numérique. Veuillez vous reporter à la documentation accompagnant votre appareil photo pour des informations plus détaillées, comme par exemple la commutation du mode PictBridge au mode de stockage de masse USB.

Impression d'images

Remarque

Enlevez toute carte mémoire ou tout lecteur USB de mémoire Flash de l'appareil avant de brancher un appareil photo numérique.

- 1 Vérifiez que l'appareil photo est mis hors tension. Connectez l'appareil photo à l'interface USB directe (1) de l'appareil au moyen du câble USB.

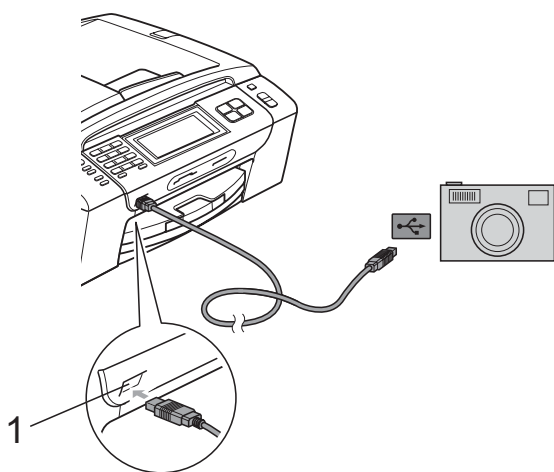

1 Interface USB directe

- 2 Mettez l'appareil photo sous tension.
- 3 Suivez les étapes décrites à la section *Impression d'images* à la page 103.

ATTENTION

Pour éviter d'endommager votre appareil, ne raccordez aucun périphérique autre qu'un appareil photo numérique ou qu'un lecteur USB de mémoire Flash à l'interface USB directe.

Compréhension des messages d'erreur

Une fois que vous serez familiarisé avec les types d'erreur qui peuvent se produire lors d'une impression à partir d'un appareil photo, vous pourrez facilement identifier les problèmes et y remédier.

■ Mémoire saturée

Ce message s'affiche si vous travaillez avec des images trop volumineuses pour la mémoire de l'appareil.

■ Périph inutiles.

Ce message apparaît si vous connectez un appareil photo qui n'utilise pas la norme de stockage de masse USB. Ce message s'affiche aussi si vous connectez un périphérique défectueux à l'interface USB directe.

(Pour des solutions plus détaillées, voir *Messages d'erreur et d'entretien* à la page 150.)

Impression de photos avec la technologie sans fil Bluetooth®



Votre appareil Brother prend en charge la technologie sans fil *Bluetooth*® pour l'impression de photos.

La technologie sans *Bluetooth*® permet d'établir une communication sans fil à courte distance entre votre appareil et les périphériques sur lesquels la technologie sans fil *Bluetooth*® est activée afin d'imprimer des photos.

Spécifications relatives à l'utilisation de la technologie sans fil Bluetooth®

Veillez prendre en compte les points suivants pour éviter des erreurs :

- L'extension du fichier d'image doit être .JPG (les autres extensions de fichier d'image comme .JPEG, .TIF et .GIF, etc. ne sont pas reconnues).
- La taille du fichier d'image ne doit pas dépasser 3 Mo.
- Votre appareil est un périphérique de catégorie 2 et la plage de communication se trouve entre 0 et 10 mètres. Vous ne pouvez pas imprimer au-delà de cette plage.

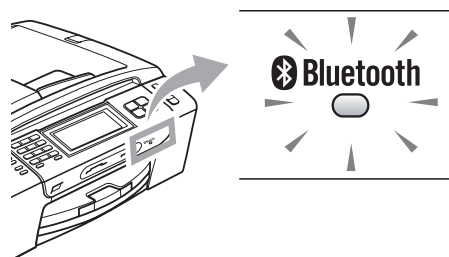

Vous pouvez imprimer des photos uniquement lorsque l'indicateur est allumé en bleu. (Pour plus d'informations sur l'allumage de l'indicateur, voir *Activation de la technologie sans fil Bluetooth*® à la page 122.)

Configuration de l'appareil

Paramètres		↩
Mot de passe	0000	▲
Mode commu.	Public	▼
Adresse périph	xx:xx:xx:xx:xx:xx	▼

Activation de la technologie sans fil Bluetooth®

Vous pouvez activer ou désactiver la technologie sans fil *Bluetooth*®.

- 1 Appuyez sur **MENU**.
- 2 Appuyez sur ▲ ou sur ▼ pour afficher **Bluetooth**.
- 3 Appuyez sur **Bluetooth**.
- 4 Appuyez sur ▲ ou sur ▼ pour afficher **Act./Désact.**
- 5 Appuyez sur **Act./Désact.**
- 6 Appuyez sur **On** (ou sur **Off**).
- 7 Effectuez l'une des actions suivantes :
 - Si vous souhaitez modifier d'autres réglages, appuyez sur le réglage à modifier.
 - Si vous ne souhaitez pas modifier d'autres réglages, appuyez sur **Stop/Exit**.

Touche Passer

Ce réglage permet de créer une touche Passer qui autorise un périphérique sur lequel la technologie sans fil *Bluetooth*® est activée de communiquer avec votre appareil. Le réglage par défaut est 0000.

- 1 Appuyez sur **MENU**.
- 2 Appuyez sur ▲ ou sur ▼ pour afficher **Bluetooth**.
- 3 Appuyez sur **Bluetooth**.
- 4 Appuyez sur ▲ ou sur ▼ pour afficher **Paramètres**.
- 5 Appuyez sur **Paramètres**.
- 6 Appuyez sur ▲ ou sur ▼ pour afficher **Mot de passe**.
- 7 Appuyez sur **Mot de passe**.
- 8 Saisissez un mot de passe à 4-chiffres à l'aide des boutons de l'écran LCD. Appuyez sur **OK**.
- 9 Appuyez sur **Stop/Exit**.

Mode de communication

Ce réglage permet de contrôler le niveau de sécurité entre d'autres périphériques sur lesquels la technologie sans fil *Bluetooth*[®] est activée et votre appareil.

- 1 Appuyez sur **MENU**.
- 2 Appuyez sur ▲ ou sur ▼ pour afficher **Bluetooth**.
- 3 Appuyez sur **Bluetooth**.
- 4 Appuyez sur ▲ ou sur ▼ pour afficher **Paramètres**.
- 5 Appuyez sur **Paramètres**.
- 6 Appuyez sur ▲ ou sur ▼ pour afficher **Mode commu.**
- 7 Appuyez sur **Mode commu.**
- 8 Effectuez l'une des actions suivantes :
 - Appuyez sur **Public** si vous souhaitez autoriser un périphérique sur lequel la technologie sans fil *Bluetooth*[®] est activée à utiliser votre appareil.
 - Appuyez sur **Privé** si vous souhaitez autoriser un périphérique sur lequel *Bluetooth*[®] est activé et sur lequel l'adresse du périphérique est enregistrée.
 - Appuyez sur **Sécurité** si vous souhaitez autoriser toute personne possédant la touche **Passer** appropriée à utiliser votre appareil.
- 9 Appuyez sur **Stop/Exit**.

Adresse du périphérique

L'adresse du périphérique correspond au numéro d'identification qui identifie votre appareil ; cette adresse ne peut pas être modifiée.

Nom du périphérique

Vous pouvez donner à votre appareil un nom permettant de le différencier d'autres périphériques sur lesquels la technologie sans fil *Bluetooth*[®] est activée.

- 1 Appuyez sur **MENU**.
- 2 Appuyez sur ▲ ou sur ▼ pour afficher **Bluetooth**.
- 3 Appuyez sur **Bluetooth**.
- 4 Appuyez sur ▲ ou sur ▼ pour afficher **Paramètres**.
- 5 Appuyez sur **Paramètres**.
- 6 Appuyez sur ▲ ou sur ▼ pour afficher **Nom périph.**
- 7 Appuyez sur **Nom périph.**
- 8 Saisissez le nom (16 caractères max.) à l'aide des boutons sur l'écran LCD. Appuyez sur  pour sélectionner des nombres ou des caractères. Appuyez sur **OK**.
- 9 Appuyez sur **Stop/Exit**.



Remarque

Vous ne pouvez pas saisir de caractères spéciaux.

Réglages d'impression

Une fois que vous avez réglé les réglages d'impression, ces réglages demeurent inchangés tant que vous ne les modifiez pas.

Qualité d'impression

- 1 Appuyez sur MENU.
- 2 Appuyez sur ▲ ou sur ▼ pour afficher Bluetooth.
- 3 Appuyez sur Bluetooth.
- 4 Appuyez sur ▲ ou sur ▼ pour afficher Param. impress.
- 5 Appuyez sur Param. impress.
- 6 Appuyez sur ▲ ou sur ▼ pour afficher Qualité impr.
- 7 Appuyez sur Qualité impr.
- 8 Appuyez sur Normale ou sur Photo.
- 9 Appuyez sur **Stop/Exit**.

Type de papier

- 1 Appuyez sur MENU.
- 2 Appuyez sur ▲ ou sur ▼ pour afficher Bluetooth.
- 3 Appuyez sur Bluetooth.
- 4 Appuyez sur ▲ ou sur ▼ pour afficher Param. impress.
- 5 Appuyez sur Param. impress.
- 6 Appuyez sur ▲ ou sur ▼ pour afficher Type papier.
- 7 Appuyez sur Type papier.
- 8 Appuyez sur Papier normal, Pap. jet d'encre, Brother BP71 ou sur Autre - Glacé.
- 9 Appuyez sur **Stop/Exit**.

Format du papier

- 1 Appuyez sur MENU.
- 2 Appuyez sur ▲ ou sur ▼ pour afficher Bluetooth.
- 3 Appuyez sur Bluetooth.
- 4 Appuyez sur ▲ ou sur ▼ pour afficher Param. impress.
- 5 Appuyez sur Param. impress.
- 6 Appuyez sur ▲ ou sur ▼ pour afficher Format papier.
- 7 Appuyez sur Format papier.
- 8 Appuyez sur 10x15cm, Letter, 13x18cm ou sur A4.
- 9 Appuyez sur **Stop/Exit**.

Sans bordure

Cette fonction permet d'agrandir la zone imprimable jusqu'aux bords du papier. Le temps d'impression sera légèrement plus long.

- 1 Appuyez sur **MENU**.
- 2 Appuyez sur ▲ ou sur ▼ pour sélectionner **Bluetooth**.
- 3 Appuyez sur **Bluetooth**.
- 4 Appuyez sur ▲ ou sur ▼ pour afficher **Param. impress.**
- 5 Appuyez sur **Param. impress.**
- 6 Appuyez sur ▲ ou sur ▼ pour afficher **Sans bordure**.
- 7 Appuyez sur **Sans bordure**.
- 8 Appuyez sur **On** (ou sur **Off**).
- 9 Appuyez sur **Stop/Exit**.

Impression de la date

Vous pouvez imprimer la date si elle est déjà incluse dans les données de votre photo. La date seront imprimées en bas à droite. Si la date ne figure pas dans les données de la photo, vous ne pourrez pas utiliser cette fonction.

- 1 Appuyez sur **MENU**.
- 2 Appuyez sur ▲ ou sur ▼ pour afficher **Bluetooth**.
- 3 Appuyez sur **Bluetooth**.
- 4 Appuyez sur ▲ ou sur ▼ pour afficher **Param. impress.**
- 5 Appuyez sur **Param. impress.**
- 6 Appuyez sur ▲ ou sur ▼ pour afficher **Impress. date**.
- 7 Appuyez sur **Impress. date**.
- 8 Appuyez sur **On** (ou sur **Off**).
- 9 Appuyez sur **Stop/Exit**.

Rétablissement de tous les réglages par défaut

Vous pouvez rétablir les réglages par défaut de tous les réglages que vous avez modifiés. Ces réglages restent opérationnels tant qu'ils ne sont pas modifiés.

- 1 Appuyez sur **MENU**.
- 2 Appuyez sur ▲ ou sur ▼ pour afficher **Bluetooth**.
- 3 Appuyez sur **Bluetooth**.
- 4 Appuyez sur ▲ ou sur ▼ pour afficher **Réinit.d'usine**.
- 5 Appuyez sur **Réinit.d'usine**.
- 6 Appuyez sur **Oui** (ou sur **Non**).
- 7 Appuyez sur **Stop/Exit**.

Compréhension des messages d'erreur

Une fois que vous serez familiarisé avec les types d'erreur qui peuvent se produire lors d'une impression à partir d'un périphérique sur lequel la technologie sans fil *Bluetooth*[®] est activée, vous pourrez facilement identifier les problèmes et y remédier.

■ `Fich. trop volumineux`

Ce message apparaît si la taille du fichier dépasse 3 Mo.

■ `Format fich non supp`

Ce message apparaît si le type du fichier n'est pas .JPG.

■ `Mémoire saturée`

Ce message s'affiche si vous travaillez avec des images trop volumineuses pour la mémoire de l'appareil. Ce message apparaît aussi quand un périphérique *Bluetooth*[®] que vous utilisez ne dispose pas de l'espace suffisant pour le document numérisé.

(Pour des solutions plus détaillées, voir *Messages d'erreur et d'entretien* à la page 150.)



Logiciel

Fonctions des logiciels et fonctions réseau 128

Le CD-ROM comprend le Guide utilisateur - Logiciel et le Guide utilisateur - Réseau pour les fonctions disponibles lors du raccordement à un ordinateur (par exemple, impression et numérisation). Ces guides comportent des liens faciles à utiliser qui vous amèneront directement à une section particulière lorsque vous cliquez dessus.

Vous y trouverez des informations sur les fonctions suivantes :

- Impression
- Numérisation
- ControlCenter3 (pour Windows®)
- ControlCenter2 (pour Macintosh®)
- Configuration à distance
- Envoi de fax à partir de votre ordinateur
- PhotoCapture Center™
- Impression réseau
- Numérisation réseau
- Réseau câblé et sans fil

Comment afficher le Guide de l'utilisateur au format HTML

Instructions rapides pour utiliser le Guide de l'utilisateur au format HTML.

Pour Windows®



Remarque

Si vous n'avez pas installé le logiciel, consultez la section *Comment consulter la documentation* à la page 3.

- 1 Dans le menu **démarrer**, pointez sur **Brother**, **MFC-XXXX** (XXXX désigne le numéro de votre modèle) à partir du groupe des programmes, puis cliquez sur **Guides de l'utilisateur au format HTML**.
- 2 Cliquez sur **GUIDE UTILISATEUR - LOGICIEL** (ou sur **GUIDE UTILISATEUR - RÉSEAU**) dans le menu supérieur.



- 3 Cliquez sur l'en-tête que vous voulez afficher dans la liste du côté gauche de la fenêtre.



Pour Macintosh®

- 1 Vérifiez que votre Macintosh® est sous tension. Insérez le CD-ROM Brother dans votre lecteur de CD-ROM.
- 2 Double-cliquez sur l'icône **Documentation**.
- 3 Double-cliquez sur le dossier correspondant à votre langue, puis double-cliquez sur le fichier top.html.
- 4 Cliquez sur **GUIDE UTILISATEUR - LOGICIEL** (ou sur **GUIDE UTILISATEUR - RÉSEAU**) dans le menu supérieur, puis cliquez sur l'en-tête que vous voulez lire dans la liste de la partie gauche de la fenêtre.





Appendices

Sécurité et réglementation	130
Dépistage des pannes et entretien courant	141
Menu et fonctions	173
Spécifications	196
Glossaire	214

A

Sécurité et réglementation

Choix d'un emplacement

Placez l'appareil sur une surface plane et stable, à l'abri des vibrations et des chocs, un bureau par exemple. Placez l'appareil à proximité d'une prise téléphonique et d'une prise de courant reliée à la terre standard. Choisissez un emplacement où la température demeure entre 10 °C et 35 °C.



AVERTISSEMENT

Veillez à NE PAS installer l'appareil à proximité d'appareils de chauffage, de climatiseurs, de réfrigérateurs, d'appareils médicaux, de produits chimiques ou d'une arrivée d'eau.

NE branchez PAS l'appareil sur une prise de courant appartenant au même circuit que des appareils de forte puissance ou d'autres équipements susceptibles de perturber l'alimentation électrique.



ATTENTION

- Évitez de placer l'appareil dans un endroit où le passage est important.
- Évitez de placer l'appareil sur un tapis.
- Veillez à NE PAS choisir un endroit où l'appareil serait exposé à un ensoleillement direct, à une chaleur excessive, à l'humidité ou à la poussière.
- Veillez à NE PAS brancher l'appareil sur une prise de courant contrôlée par des interrupteurs muraux ou des minuteries automatiques.
- Toute interruption du courant peut effacer les informations présentes dans la mémoire de l'appareil.
- Évitez les sources d'interférences telles que les autres systèmes téléphoniques sans fil ou les haut-parleurs.
- N'inclinez PAS l'appareil, ou ne le placez pas sur une surface inclinée. Ceci pourrait provoquer un écoulement d'encre et provoquer des dommages internes dans l'appareil.



Utilisation de l'appareil en toute sécurité

Veillez lire ces instructions avant de tenter toute opération de maintenance et les conserver pour pouvoir vous y reporter en cas de besoin.



AVERTISSEMENT

A



Des électrodes haute tension se trouvent à l'intérieur de l'appareil. Avant de nettoyer l'intérieur de l'appareil, veillez à débrancher le cordon de ligne téléphonique en premier puis le cordon d'alimentation de la prise de courant. Vous éviterez ainsi le risque d'une électrocution.

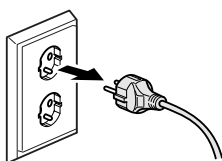

<Belgique>

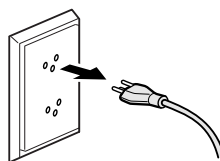

<Suisse>



NE manipulez PAS la prise avec les mains mouillées. Vous pourriez vous électrocuter.

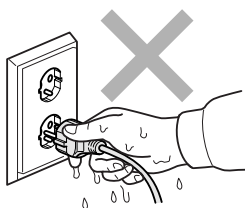

<Belgique>

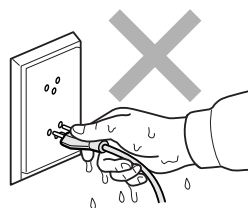

<Suisse>



Ne tirez PAS le cordon d'alimentation CA par le milieu. Vous pourriez vous électrocuter.



Prenez soin de NE PAS placer les mains sur le bord de l'appareil sous le capot de document ou le capot du scanner. Vous risqueriez de vous blesser.

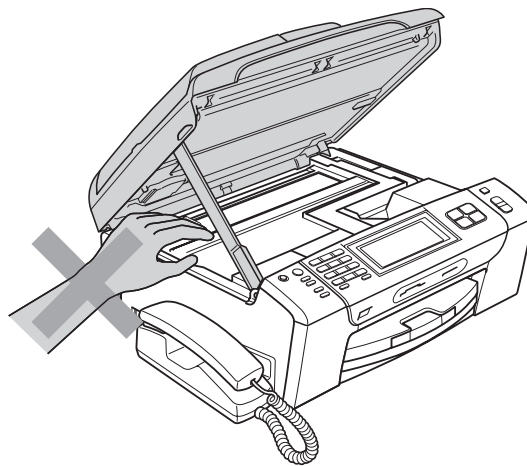
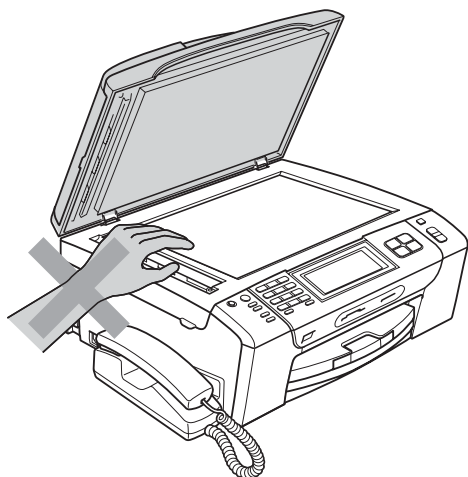

Prenez soin de NE PAS placer vos mains sur le bord du bac à papier sous le capot du bac à papier. Vous risqueriez de vous blesser.

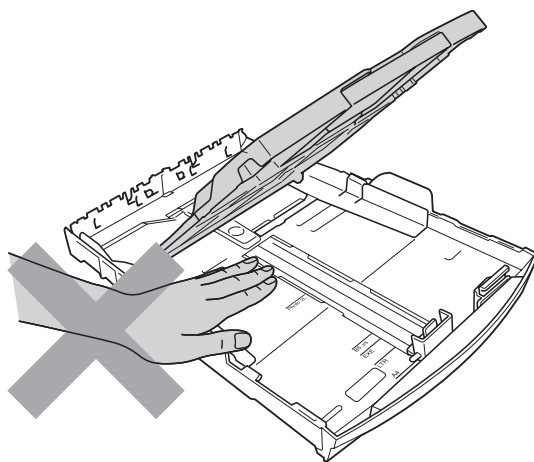

Veillez à NE PAS toucher la zone sombre sur l'illustration. Vous risqueriez de vous blesser.

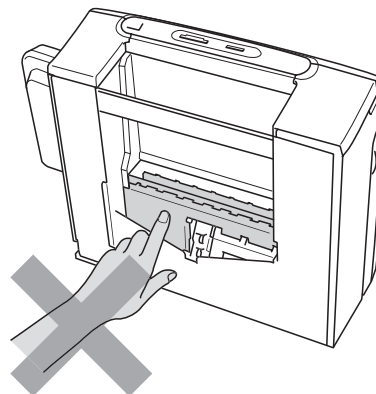
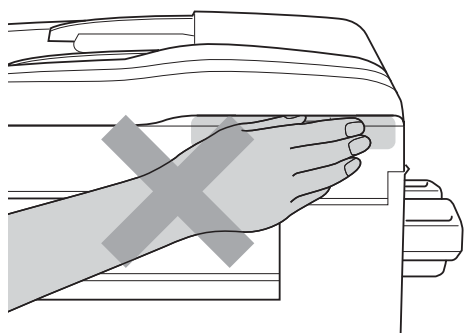



Lorsque vous déplacez l'appareil, vous devez le soulever par la base, en plaçant une main de chaque côté, comme représenté sur l'illustration. Ne portez PAS l'appareil en tenant le capot du scanner ou le couvercle d'élimination du bourrage.

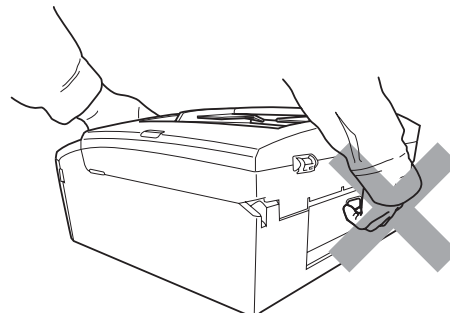
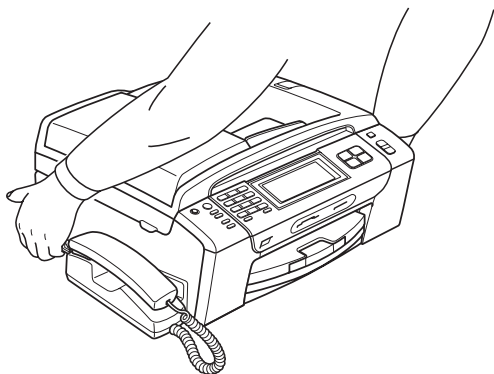

N'utilisez PAS de substances inflammables ni aucun type de produit nettoyant en vaporisateur, liquide ou en aérosol pour nettoyer l'intérieur ou l'extérieur de l'appareil. Vous pourriez provoquer un incendie ou une électrocution.



Si l'appareil s'échauffe fortement ou produit de la fumée ou une odeur suspecte, débranchez immédiatement l'appareil de la prise de courant. Contactez votre revendeur Brother ou le service clientèle Brother.



Si des objets métalliques, de l'eau ou d'autres liquides pénètrent à l'intérieur de l'appareil, débranchez immédiatement l'appareil de la prise de courant. Contactez votre revendeur Brother ou le service clientèle Brother.



Faites attention lors de l'installation ou de la modification des lignes téléphoniques. Ne touchez jamais aux bornes ou fils téléphoniques non isolés à moins d'avoir débranché la ligne téléphonique de la prise téléphonique murale. N'effectuez jamais l'installation d'un câblage téléphonique pendant un orage. N'installez jamais une prise téléphonique murale dans un lieu humide.



Cet appareil doit être installé près d'une prise de courant facilement accessible. En cas d'urgence, débranchez le cordon d'alimentation de la prise de courant afin de mettre l'appareil complètement hors tension.



Cet appareil doit être branché à une source d'alimentation CA dans la plage indiquée sur l'étiquette de puissance nominale. NE le connectez PAS à une source d'alimentation CC ou un inverseur. En cas de doute, contactez un électricien qualifié.



Vérifiez toujours que la prise est insérée complètement.



Veillez à NE PAS utiliser l'appareil si le cordon d'alimentation est effiloché ou abîmé afin de ne pas provoquer un incendie.



Lorsque vous utilisez votre équipement téléphonique, vous devez toujours suivre les consignes de sécurité élémentaires afin de minimiser les risques d'incendie, d'électrocution et de blessures, par exemple :

- 1 Veillez à NE PAS utiliser cet appareil à proximité de l'eau, par exemple, près d'une baignoire, d'un lavabo, d'un évier ou d'une machine à laver, dans un sous-sol humide ou près d'une piscine.
 - 2 Évitez d'utiliser cet appareil pendant un orage. Il existe un risque d'électrocution provoqué par les éclairs.
 - 3 Veillez à NE PAS utiliser ce produit pour signaler une fuite de gaz si l'appareil est à proximité de cette fuite.
 - 4 Veillez à NE PAS jeter les piles au feu ou les brûler. Elles risqueraient d'exploser. Consultez les réglementations locales pour prendre connaissance d'éventuelles instructions spécifiques relatives à leur élimination.
-

! ATTENTION

La foudre et les surtensions peuvent endommager cet appareil ! Nous vous recommandons d'utiliser un parasurtenseur de qualité sur la ligne d'alimentation en CA ou de débrancher les cordons pendant un orage avec des éclairs.

Veillez à NE PAS toucher l'écran tactile juste après avoir branché le cordon d'alimentation ou mis l'appareil sous tension. Une erreur pourrait se produire.

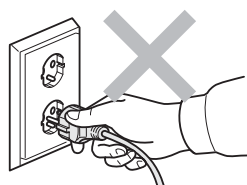

<Belgique>

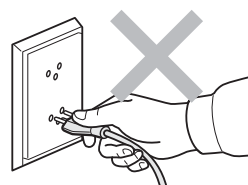

<Suisse>

Instructions de sécurité importantes

- 1 Lisez toutes ces instructions.
- 2 Conservez-les pour référence ultérieure.
- 3 Respectez tous les avertissements et instructions figurant sur l'appareil.
- 4 NE placez PAS cet appareil à proximité de l'eau.
- 5 NE placez PAS cet appareil sur un chariot, un support ou une table instable. L'appareil pourrait tomber et s'endommager grièvement.
- 6 Les fentes et les ouvertures du boîtier et l'arrière ou le fond sont destinés à la ventilation. Pour garantir un fonctionnement fiable du produit et le protéger des risques de surchauffe, ces ouvertures ne doivent pas être obstruées ni recouvertes. Pour éviter toute obturation de ces ouvertures, ne placez jamais l'appareil sur un lit, un canapé, un tapis ou toute autre surface similaire. Ne le placez jamais sur ou près d'un radiateur ou d'un autre appareil de chauffage. N'encastrez jamais ce produit dans un endroit sans prévoir tout d'abord une aération suffisante.
- 7 N'utilisez que le cordon d'alimentation fourni avec cet appareil.
- 8 Cet appareil est équipé d'une fiche de mise à la terre à 3 fils, c'est-à-dire pourvue d'une troisième broche (mise à la terre). Cette fiche ne peut être insérée que dans une prise secteur reliée à la terre. Il s'agit là d'un dispositif de sécurité. Si vous ne pouvez pas insérer la fiche dans la prise de courant, appelez votre électricien pour qu'il remplace votre prise obsolète. N'interférez PAS avec la prise de terre de l'appareil.
- 9 Veillez à ne RIEN placer sur le cordon d'alimentation. NE placez PAS cet appareil dans un endroit où l'on risque de marcher/trébucher sur le cordon d'alimentation.
- 10 NE placez rien qui puisse gêner la réception des fax devant l'appareil. NE posez rien sur le plateau d'éjection des fax reçus.
- 11 Attendez que les pages soient sorties de l'appareil avant de les prendre.
- 12 Débranchez ce produit de la prise de courant et faites appel à un centre d'entretien agréé Brother dans les conditions suivantes :
 - Du liquide s'est répandu dans l'appareil.
 - L'appareil a été exposé à la pluie ou à l'eau.
 - Si l'appareil ne fonctionne pas normalement alors que vous respectez les instructions de fonctionnement, réglez uniquement les commandes mentionnées dans ces instructions. Un réglage incorrect d'autres commandes peut endommager l'appareil et requiert souvent un travail de réparation très long de la part d'un technicien qualifié pour que le produit puisse à nouveau fonctionner normalement.
 - Le produit est tombé ou le boîtier est endommagé.
 - Le comportement de l'appareil est sensiblement modifié, ce qui indique la nécessité d'une révision.
- 13 Pour protéger l'appareil contre les surtensions, nous recommandons l'utilisation d'un dispositif de protection de l'alimentation (parasurtenseur).
- 14 Pour réduire les risques d'incendie, d'électrocution et de blessure, prenez note des points suivants :
 - N'utilisez PAS ce produit à proximité d'appareils utilisant de l'eau, d'une piscine ou dans un sous-sol humide.
 - N'essayez PAS d'utiliser l'appareil pendant un orage électrique ou une fuite de gaz.

IMPORTANT - Pour votre sécurité

Pour garantir une utilisation en toute sécurité, branchez la fiche à trois broches fournie uniquement dans une prise de courant à trois broches standard correctement mise à la terre par l'intermédiaire du circuit électrique domestique.

Le fait que l'équipement fonctionne correctement ne signifie pas que le circuit soit relié à la terre et ne prouve pas la sécurité de l'installation. Pour votre sécurité, en cas de doute concernant la mise à la terre de votre circuit électrique, consultez un électricien qualifié.

Avertissement - Cet appareil doit être relié à la terre.

Les fils du câble d'alimentation sont codés par couleur comme suit :

- **Vert et jaune : terre**
- **Bleu : neutre**
- **Marron : sous tension**

En cas de doute, appelez un électricien qualifié.

Connexion au réseau local

ATTENTION

Veillez à NE PAS raccorder cet appareil à une connexion au réseau local exposée à des surtensions.

Interférence radio

Ce produit est conforme à la norme EN55022 (CISPR Publication 22)/Classe B. Lorsque vous raccordez l'appareil à un ordinateur, veillez à utiliser un câble USB d'une longueur maximale de 2 mètres.

Directive 2002/96/CE de l'UE et norme EN50419



Union Européenne
seulement

Cet équipement est marqué du symbole de recyclage représenté ci-dessus. Cela signifie qu'en fin de vie, cet équipement ne doit pas être mélangé à vos ordures ménagères non triées, mais doit être éliminé dans un point de collecte approprié. Votre geste préservera l'environnement. (Union Européenne seulement)

Directive 2006/66/CE de l'Union européenne - Retrait ou remplacement de la pile

Ce produit est équipé d'une pile conçue pour durer pendant la durée de vie du produit. Elle ne doit pas être remplacée par l'utilisateur. Elle doit être retirée dans le cadre du processus de recyclage de l'appareil à la fin de sa durée de vie et des précautions appropriées doivent être prises par le recycleur.

Déclaration internationale de conformité ENERGY STAR®

Le programme international ENERGY STAR® a pour but de promouvoir le développement et la diffusion d'un équipement de bureau écoénergétique.

En tant que partenaire ENERGY STAR®, Brother Industries, Ltd. a déterminé que cet appareil répond aux directives ENERGY STAR® en matière d'économie d'énergie.



Restrictions légales concernant la copie

Il est illégal de faire des reproductions de certains articles ou documents si l'intention est de caractère frauduleux. Le présent avertissement tient lieu de guide et ne représente aucunement une liste complète. En cas d'incertitude quant à certains articles ou documents, nous vous suggérons de consulter les autorités juridiques compétentes.

Voici une liste d'exemples de documents qui ne doivent pas être copiés :

- Billets de banque
- Obligations et autres certificats d'endettement
- Certificats de dépôt
- Documents militaires et des forces armées
- Passeports
- Timbres-poste (oblitérés ou non oblitérés)
- Documents d'immigration
- Documents d'aide sociale
- Chèques ou traites tirés par des organismes gouvernementaux
- Documents d'identification, badges ou insignes

Les œuvres protégées par le droit d'auteur ne peuvent pas être copiées. Des parties d'une œuvre protégée par droit d'auteur peuvent être reproduites pour une « utilisation raisonnable ». Des copies multiples représentent un usage abusif.

Les œuvres d'art doivent être considérées comme l'équivalent des œuvres protégées par le droit d'auteur.

Dans certains états et provinces, la réglementation interdit la reproduction des permis et des cartes grises des véhicules motorisés.

Marques commerciales

Le logo Brother est une marque déposée de Brother Industries, Ltd.

Brother est une marque déposée de Brother Industries, Ltd.

Multi-Function Link est une marque déposée de Brother International Corporation.

© 2008 Brother Industries, Ltd. Tous droits réservés.

Windows Vista est une marque déposée ou une marque commerciale de Microsoft Corporation aux États-Unis et dans d'autres pays.

Microsoft, Windows et Windows Server sont des marques déposées de Microsoft Corporation aux États-Unis et/ou dans d'autres pays.

Macintosh et TrueType sont des marques déposées de Apple Inc.

La marque de mot et les logos Bluetooth® sont des marques déposées détenues par Bluetooth SIG, Inc. et toute utilisation de ces marques par Brother Industries, Ltd. est sous licence.

Nuance, le logo Nuance, PaperPort et ScanSoft sont des marques commerciales ou des marques déposées de Nuance Communications, Inc. ou de ses filiales aux États-Unis et/ou dans d'autres pays.

Presto! PageManager est une marque déposée de NewSoft Technology Corporation.

Microdrive est une marque commerciale de International Business Machines Corporation.

CompactFlash est une marque déposée de SanDisk Corporation.

Memory Stick est une marque déposée de Sony Corporation.

SanDisk est détenteur d'une licence des marques commerciales SD et miniSD.

xD-Picture Card est une marque commerciale de Fujifilm Co. Ltd., Toshiba Corporation et Olympus Optical Co. Ltd.

PictBridge est une marque commerciale.

Memory Stick Pro, Memory Stick Pro Duo, Memory Stick Duo et MagicGate sont des marques commerciales de Sony Corporation.

BROADCOM, SecureEasySetup et le logo SecureEasySetup sont des marques commerciales ou des marques déposées de Broadcom Corporation aux États-Unis et/ou dans d'autres pays.

AOSS est une marque commerciale de Buffalo Inc.

Wi-Fi, WPA et WPA2 sont des marques déposées et Wi-Fi Protected Setup est une marque commerciale de Wi-Fi Alliance.

FaceFilter Studio est une marque commerciale de Reallusion, Inc.

Chaque société dont le titre du logiciel est mentionné dans ce manuel dispose d'un accord de licence de logiciel spécifique pour ses programmes privés.

Tous les autres noms de marque et de produit mentionnés dans le présent Guide de l'utilisateur sont des marques déposées de leurs compagnies respectives.

Dépistage des pannes

Si vous pensez qu'il y a un problème avec votre appareil, utilisez le tableau ci-dessous et suivez les conseils de dépistage des pannes.

Vous pouvez corriger la plupart des problèmes par vous-même. Si vous avez besoin d'une aide supplémentaire, le Brother Solutions Center vous propose de consulter les questions fréquemment posées (FAQ) et les conseils de dépistage des pannes les plus récents. Visitez notre site à l'adresse <http://solutions.brother.com>.

En cas de difficultés avec l'appareil

Impression

Difficulté	Suggestions
Pas d'épreuve imprimée	Vérifiez le câble d'interface au niveau de l'appareil et de l'ordinateur. (Voir le <i>Guide d'installation rapide</i> .)
	Vérifiez que l'appareil est bien branché et qu'il n'est pas en mode Économie d'énergie.
	Une ou plusieurs cartouches d'encre sont vides. (Voir <i>Remplacement des cartouches d'encre</i> à la page 160.)
	Si l'écran LCD indique <i>Impress. imposs.</i> et <i>Changez encre</i> , voir <i>Remplacement des cartouches d'encre</i> à la page 160.
	Regardez si l'écran LCD affiche un message d'erreur. (Voir <i>Messages d'erreur et d'entretien</i> à la page 150.)
	Vérifiez que le pilote d'imprimante approprié a été installé et sélectionné.
	Vérifiez que l'appareil est en ligne. Cliquez sur démarrer puis sur Imprimantes et télécopieurs. Brother MFC-XXXX (XXXX étant le nom de votre modèle) et vérifiez que l'option Utiliser l'imprimante hors connexion n'est pas cochée.
	Lorsque vous choisissez les réglages Imprimer uniquement les pages impaires et Imprimer uniquement les pages paires , un message d'erreur d'impression peut s'afficher sur votre ordinateur, l'appareil se mettant en pause pendant l'impression. Ce message d'erreur disparaît une fois l'impression relancée.

Impression (Suite)

Difficulté	Suggestions
Mauvaise qualité d'impression	Vérifiez la qualité d'impression. (Voir <i>Vérification de la qualité d'impression</i> à la page 166.)
	Vérifiez que le réglage Type de support du pilote d'imprimante ou le paramètre Type de papier du menu de l'appareil corresponde bien au type de papier que vous utilisez. (Voir <i>Impression</i> pour Windows® ou <i>Impression et télécopie</i> pour Macintosh® dans le Guide utilisateur - Logiciel sur le CD-ROM et <i>Type de papier</i> à la page 26.)
	Vérifiez que les cartouches d'encre sont récentes. Dans les situations suivantes, il est possible que l'encre puisse colmater les buses : <ul style="list-style-type: none"> ■ La date d'expiration inscrite sur l'emballage de la cartouche est passée. (Les cartouches d'origine Brother sont utilisables jusqu'à deux ans si elles sont conservées dans leur emballage d'origine.) ■ La cartouche d'encre est installée dans l'appareil depuis plus de six mois. ■ Il se peut également que la cartouche d'encre ait été mal entreposée avant utilisation.
	Essayez d'utiliser les types de papier recommandés. (Voir <i>Papier et autres supports d'impression acceptables</i> à la page 17.)
	La température ambiante recommandée pour votre appareil est comprise entre 20 °C et 33 °C.
Des traits blancs horizontaux apparaissent dans le texte ou les graphiques.	Nettoyez la tête d'impression. (Voir <i>Nettoyage de la tête d'impression</i> à la page 165.)
	Veillez à bien utiliser l'encre Innobella™ d'origine Brother.
	Essayez d'utiliser les types de papier recommandés. (Voir <i>Papier et autres supports d'impression acceptables</i> à la page 17.)
L'appareil imprime des pages vierges.	Nettoyez la tête d'impression. (Voir <i>Nettoyage de la tête d'impression</i> à la page 165.)
	Veillez à bien utiliser l'encre Innobella™ d'origine Brother.
Les caractères et les lignes s'empilent.	Vérifiez l'alignement de l'impression. (Voir <i>Vérification de l'alignement de l'impression</i> à la page 167.)
Le texte ou les photos s'impriment de travers.	Vérifiez que le papier est placé correctement dans le bac à papier et que les guide-papiers latéraux sont ajustés correctement. (Voir <i>Chargement du papier et d'autres supports d'impression</i> à la page 10.)
	Vérifiez que le couvercle d'élimination du bourrage est fermé correctement.
Des taches ont coulé en haut au centre de la page imprimée.	Veillez à ne pas utiliser un papier trop épais ou gondolé. (Voir <i>Papier et autres supports d'impression acceptables</i> à la page 17.)
Des taches ont coulé dans le coin droit ou gauche de la page imprimée.	Veillez à ce que le papier ne soit pas gondolé quand vous imprimez au verso de la feuille avec les options Imprimer uniquement les pages impaires et imprimer uniquement les pages paires .
L'impression semble sale ou l'encre semble couler.	Assurez-vous que vous utilisez bien les types de papier recommandés. (Voir <i>Papier et autres supports d'impression acceptables</i> à la page 17.) Ne manipulez pas le papier tant que l'encre n'est pas sèche.
	Veillez à bien utiliser l'encre Innobella™ d'origine Brother.
	Si vous utilisez du papier photo, veillez à définir le type de papier correct. Si vous imprimez une photo à partir de votre ordinateur, réglez le Type de Média dans l'onglet Élémentaire du pilote d'imprimante.

Impression (Suite)

Difficulté	Suggestions
Des taches apparaissent au verso ou en bas de page.	Veillez à ce que le cylindre de l'imprimante ne soit pas souillé d'encre. (Voir <i>Nettoyage du cylindre de l'imprimante</i> à la page 164.)
	Veillez à utiliser le volet du support papier. (Voir <i>Chargement du papier et d'autres supports d'impression</i> à la page 10.)
	Veillez à bien utiliser l'encre Innobella™ d'origine Brother.
L'appareil imprime des lignes denses sur la page.	Cochez Ordre inversé dans l'onglet Élémentaire du pilote d'imprimante.
Les épreuves imprimées sont froissées.	Dans l'onglet Avancé du pilote d'imprimante, cliquez sur Paramètres de couleur , et décochez Impression bidirectionnelle pour Windows® ou Impression bidirectionnelle pour Macintosh®.
	Veillez à bien utiliser l'encre Innobella™ d'origine Brother.
Impossible d'imprimer la « mise en page ».	Vérifiez que le réglage Format du papier est identique dans l'application et dans le pilote d'imprimante.
La vitesse d'impression est trop lente.	Essayez de modifier le réglage du pilote d'imprimante. Une plus haute résolution nécessite un temps plus important pour le traitement, l'envoi et l'impression des données. Essayez les autres réglages de qualité dans l'onglet Avancé du pilote d'imprimante. Cliquez aussi sur Paramètres de couleur et veillez à bien décocher Ajustement des couleurs .
	Désactivez la fonction Sans bordure. L'impression sans bordure est plus lente que l'impression normale. (Voir <i>Impression</i> pour Windows® ou <i>Impression et télécopie</i> pour Macintosh® dans le Guide utilisateur - Logiciel sur le CD-ROM.)
Ajustement des couleurs ne fonctionne pas correctement.	Si la profondeur de couleur des données de l'image n'est pas complète dans votre application (comme par exemple, 256 couleurs), Rehaus. coul. ne fonctionne pas. Utilisez des données couleur d'au moins 24 bits avec la fonction Rehaus. coul.
Entraînement incorrect du papier photo.	Lorsque vous imprimez sur du papier photo Brother, veillez à toujours charger la feuille de papier photo supplémentaire fournie avant de charger le papier sur lequel vous souhaitez imprimer.
	Nettoyez le rouleau d'entraînement du papier. (Voir <i>Nettoyage du rouleau d'entraînement du papier</i> à la page 165.)
Entraînement incorrect du papier photo.	Quand vous imprimez sur du papier photo Brother, chargez une feuille supplémentaire du même papier photo dans le bac à papier. Une feuille supplémentaire a été incluse dans le paquet de papier à cet effet.
	Nettoyez le rouleau d'entraînement du papier. (Voir <i>Nettoyage du rouleau d'entraînement du papier</i> à la page 165.)
L'appareil entraîne plusieurs pages.	Vérifiez que le papier est chargé correctement dans le bac à papier. (Voir <i>Chargement du papier et d'autres supports d'impression</i> à la page 10.)
	Vérifiez que pas plus de deux types de papier ne sont chargés à la fois dans le bac à papier.
Les pages imprimées ne sont pas nettement empilées.	Veillez à utiliser le volet du support papier. (Voir <i>Chargement du papier et d'autres supports d'impression</i> à la page 10.)

Impression des fax reçus

Difficulté	Suggestions
Impression condensée et stries blanches horizontales sur la page ou les parties inférieures/supérieures des caractères sont coupées.	La connexion était probablement mauvaise en raison de la présence d'électricité statique ou de parasites sur la ligne téléphonique. Demandez à votre correspondant de renvoyer le fax.
Traits verticaux noirs lors de la réception.	Le scanner de votre correspondant est peut-être sale. Demandez à votre correspondant de faire une copie pour voir si le problème vient de son télécopieur. Essayez de recevoir un fax en provenance d'un autre télécopieur.
Le fax couleur reçu ne s'imprime qu'en noir et blanc.	Remplacez les cartouches d'encre couleur qui sont vides ou presque vides, puis demandez à votre correspondant de renvoyer le fax couleur. (Voir <i>Remplacement des cartouches d'encre</i> à la page 160.)
Les marges gauche et droite sont coupées ou une seule page est imprimée sur deux pages.	Activez la fonction Réduction automatique. (Voir <i>Impression d'un fax entrant réduit</i> à la page 54.)

Ligne téléphonique ou branchements

Difficulté	Suggestions
La numérotation ne fonctionne pas. (Pas de tonalité)	Vérifiez que l'appareil est bien branché et qu'il n'est pas en mode Économie d'énergie.
	Vérifiez les branchements du cordon de ligne téléphonique.
	(uniquement pour la Suisse) Modifiez le réglage Tonalité/Impulsion. (Voir le <i>Guide d'installation rapide</i> .)
	Soulevez le combiné du téléphone externe (ou le combiné de l'appareil ou le combiné sans fil, si disponible) puis composez le numéro auquel vous voulez envoyer un fax manuel. Attendez d'entendre les tonalités de réception du fax avant d'appuyer sur Mono Start ou sur Colour Start .
L'appareil ne répond pas aux appels.	Vérifiez que le mode de réception de l'appareil correspond à votre configuration. (Voir <i>Choix du mode de réception</i> à la page 43.) Vérifiez la présence d'une tonalité. Si possible, appelez l'appareil pour vérifier si vous entendez la tonalité de réponse. S'il n'y a toujours pas de réponse, vérifiez le branchement du cordon de ligne téléphonique. S'il n'y a pas de sonnerie quand vous appelez l'appareil, contactez votre compagnie de téléphone pour faire vérifier la ligne.

Réception de fax

Difficulté	Suggestions
Impossible de recevoir un fax.	Vérifiez tous les branchements du cordon de ligne téléphonique.
	Vérifiez que le mode de réception de l'appareil correspond à votre configuration. (Voir <i>Réglages du mode de réception</i> à la page 46.)
	Si la ligne téléphonique est fréquemment perturbée par des parasites, essayez de remplacer le réglage du menu Compatibilité par Base (pour VoIP). (Voir <i>Parasites de ligne téléphonique</i> à la page 149.)
	Si vous connectez votre appareil à un système PBX ou RNIS, réglez le réglage du menu Type de ligne téléphonique en fonction de votre type de téléphone. (Voir <i>Réglage du type de ligne téléphonique</i> à la page 63.)

Envoi de fax

Difficulté	Suggestions
Impossible d'envoyer un fax.	Vérifiez tous les branchements du cordon de ligne téléphonique.
	Vérifiez que la touche Fax  est allumée. (Voir <i>Entrer en mode fax</i> à la page 34.)
	Demandez à votre correspondant de vérifier qu'il y a du papier dans le télécopieur qui reçoit.
	Imprimez le rapport de vérification de l'envoi et vérifiez s'il y a une erreur. (Voir <i>Rapports</i> à la page 83.)
Le rapport de vérification de l'envoi indique « Résultat : ERREUR ».	La ligne téléphonique est probablement affectée provisoirement par des parasites ou de l'électricité statique. Réessayez d'envoyer le fax. Si vous envoyez un PC-FAX et que vous obtenez le message « Résultat : ERREUR » sur le rapport de vérification de l'envoi, il s'agit peut-être d'une saturation de la mémoire de l'appareil. Pour libérer une plus grande quantité de mémoire, vous pouvez désactiver la fonction Réception dans la mémoire (voir <i>Désactivation des opérations de réception dans la mémoire</i> à la page 50), imprimer les fax présents en mémoire (voir <i>Impression d'un fax à partir de la mémoire</i> à la page 55) ou annuler un fax différé ou une tâche de relève (voir <i>Annulation d'un fax en cours d'exécution</i> à la page 36 ou <i>Vérification et annulation de tâches en attente</i> à la page 41). Si le problème persiste, demandez à votre compagnie de téléphone de vérifier la ligne téléphonique.
	S'il y a fréquemment des erreurs de transmission en raison de possibles parasites sur la ligne téléphonique, essayez de remplacer le réglage du menu Compatibilité par Base (pour VoIP). (Voir <i>Parasites de ligne téléphonique</i> à la page 149.)
	Si vous connectez votre appareil à un système PBX ou RNIS, réglez le réglage du menu Type de ligne téléphonique en fonction de votre type de téléphone. (Voir <i>Réglage du type de ligne téléphonique</i> à la page 63.)
Mauvaise qualité des fax envoyés.	Essayez de remplacer la résolution par Fin ou Superfin. Faites une copie pour vérifier le fonctionnement du scanner de l'appareil. Si la qualité de la copie n'est pas bonne, nettoyez le scanner. (Voir <i>Nettoyage de la vitre du scanner</i> à la page 164.)
Traits verticaux noirs lors de l'envoi.	Les traits verticaux noirs sur les fax que vous envoyez sont généralement provoqués par de la saleté ou du liquide de correction sur la bande de verre. Nettoyez la bande de verre. (Voir <i>Nettoyage de la vitre du scanner</i> à la page 164.)

Gestion des appels entrants

Difficulté	Suggestions
L'appareil « interprète » une voix comme s'il s'agissait d'une tonalité CNG.	Si la fonction Détection de fax est activée, l'appareil est plus sensible aux sons. Il peut ainsi interpréter, à tort, certaines voix ou musiques sur la ligne comme s'il s'agissait d'un appel provenant d'un télécopieur émetteur, et répondre avec une tonalité de réception de fax. Désactivez l'appareil en appuyant sur Stop/Exit . Essayez d'éviter ce problème en désactivant la fonction Détection de fax. (Voir <i>Détection de fax</i> à la page 47.)
Envoi d'un appel de fax vers l'appareil.	Si vous avez répondu sur un téléphone externe ou sur un téléphone supplémentaire, saisissez votre code d'activation à distance (le réglage par défaut est * 5 1). Lorsque votre appareil répond, raccrochez.
Fonctions personnalisées sur une ligne unique.	Si les services Mise en attente des appels, Mise en attente des appels/Identification de l'appelant, un système d'alarme ou un autre service personnalisé sont assurés sur une seule ligne téléphonique utilisée par votre appareil, cela peut créer un problème d'envoi ou de réception des fax. Par exemple : Si vous êtes abonné au service Mise en attente des appels ou à un autre service personnalisé et que le signal correspondant à ce service est présent sur la ligne lorsque l'appareil envoie ou reçoit un fax, le signal risque d'interrompre ou de perturber provisoirement les opérations relatives aux fax. La fonction ECM (mode de correction des erreurs) Brother doit permettre de surmonter ce problème. Cette condition est liée à l'industrie téléphonique et est commune à tous les périphériques qui envoient et reçoivent des informations sur une ligne unique que se partagent plusieurs services personnalisés. S'il est essentiel pour votre entreprise d'éviter la moindre interruption, il est recommandé d'installer une ligne téléphonique séparée sans service personnalisé.

Difficultés pour copier

Difficulté	Suggestions
Impossible de faire une copie.	Vérifiez que la touche Copie  est allumée. (Voir <i>Passage en mode Copie</i> à la page 90.)
Mauvais résultats de copie lors de l'utilisation du chargeur ADF.	Essayez d'utiliser la vitre du scanner. (Voir <i>Utilisation de la vitre du scanner</i> à la page 21.)
Des traits noirs verticaux ou des stries apparaissent sur les copies.	Les traits noirs verticaux ou les stries sur les copies sont généralement provoqués par de la saleté ou du liquide de correction sur la bande de verre. Nettoyez la bande de verre. (Voir <i>Nettoyage de la vitre du scanner</i> à la page 164.)
Ajuster page ne fonctionne pas correctement.	Assurez-vous que le document n'est pas incliné sur la vitre du scanner.

Difficultés pour numériser

Difficulté	Suggestions
Des erreurs TWAIN/WIA surviennent quand vous commencez la numérisation.	Vérifiez que le pilote TWAIN/WIA Brother est sélectionné comme source principale. Dans PaperPort™ 11SE avec OCR, cliquez sur Fichier, Numériser ou importer une photo et cliquez sur Sélectionner pour choisir le pilote Brother TWAIN/WIA.
Mauvais résultats de numérisation lors de l'utilisation du chargeur ADF.	Essayez d'utiliser la vitre du scanner. (Voir <i>Utilisation de la vitre du scanner</i> à la page 21.)
OCR ne fonctionne pas.	Essayez d'augmenter la résolution du scanner.

Difficultés de logiciel

Difficulté	Suggestions
Impossible d'installer le logiciel ou d'imprimer.	Exécutez le programme Réparer MFL-Pro Suite sur le CD-ROM. Ce programme sert à réparer et à réinstaller le logiciel.
« Périphérique occupé »	Vérifiez que l'appareil n'affiche aucun message d'erreur sur l'écran LCD.
Impossible d'imprimer des images à partir de FaceFilter Studio.	<p>Pour utiliser FaceFilter Studio, il vous faut installer l'application FaceFilter Studio qui se trouve sur le CD-ROM fourni avec votre appareil. Pour installer FaceFilter Studio, voir le <i>Guide d'installation rapide</i>.</p> <p>De plus, avant de commencer à utiliser FaceFilter Studio pour la première fois, vérifiez que votre appareil Brother est bien mis sous tension et raccordé à votre ordinateur. Ceci vous permettra d'accéder à toutes les fonctions de FaceFilter Studio.</p>

B

Difficultés avec PhotoCapture Center™

Difficulté	Suggestions
Le disque amovible ne fonctionne pas correctement.	<ol style="list-style-type: none"> 1 Avez-vous installé la mise à jour de Windows® 2000 ? Si vous ne l'avez pas fait, suivez la procédure suivante : <ol style="list-style-type: none"> 1) Débranchez le câble USB. 2) Installez la mise à jour de Windows® 2000 en suivant une des méthodes suivantes. <ul style="list-style-type: none"> ■ Installez MFL-Pro Suite à partir du CD-ROM. (Voir le <i>Guide d'installation rapide</i>.) ■ Téléchargez le dernier Service Pack depuis le site Web de Microsoft. 3) Patientez 1 minute environ après le redémarrage de l'ordinateur puis connectez le câble USB. 2 Sortez la carte mémoire ou le lecteur USB de mémoire Flash et réinsérez le/la à nouveau. 3 Si vous avez essayé la commande « Éjecter » à partir de Windows®, retirez la carte mémoire ou le lecteur USB de mémoire Flash avant de continuer. 4 Si un message d'erreur s'affiche lors de la tentative d'éjection de la carte mémoire ou du lecteur USB de mémoire Flash, cela signifie que la carte est active. Patientez un moment puis réessayez. 5 Si la procédure ci-dessus ne fonctionne pas, mettez l'ordinateur et l'appareil hors tension puis de nouveau sous tension. (Pour mettre l'appareil hors tension, vous devez débrancher son cordon d'alimentation de la prise secteur.)
Impossible d'accéder au disque amovible depuis l'icône du Bureau.	Vérifiez que vous avez bien inséré la carte mémoire ou le lecteur USB de mémoire Flash.
Une partie de ma photo est manquante.	Veillez à ce que les options Sans bordure et Recadrage soient désactivées. (Voir <i>Impression sans bordure</i> à la page 112 et <i>Recadrage</i> à la page 112.)

Difficultés de réseau

Difficulté	Suggestions
Impossible d'imprimer sur le réseau.	Vérifiez que l'appareil est sous tension, qu'il est en ligne et qu'il est en mode Prêt. Imprimez une liste de configuration réseau (voir <i>Rapports</i> à la page 83) et vérifiez les réglages actuels du réseau imprimés sur la liste. Raccordez le câble réseau local au concentrateur pour vérifier que le câblage et les connexions réseau sont corrects. Si possible, essayez de raccorder l'appareil sur un port différent du concentrateur en utilisant un autre câble. Si les branchements sont bons, l'appareil affiche LAN actif pendant 2 secondes. (Si vous avez des difficultés de réseau, consultez le Guide utilisateur - Réseau pour plus d'informations.)
La fonction Numérisation réseau ne fonctionne pas.	(Pour les utilisateurs de Windows® seulement) Il est possible que les réglages du pare-feu de votre ordinateur rejettent la connexion réseau nécessaire. Suivez les instructions ci-dessous pour configurer le pare-feu. Si vous utilisez un logiciel de pare-feu personnel, veuillez vous reporter au Guide de l'utilisateur du logiciel ou contacter le fabricant. Pour les utilisateurs de Windows® XP SP2 et de Windows Vista®, voir <i>Réglages du pare-feu</i> dans le Guide utilisateur - Logiciel du CD-ROM. Pour les utilisateurs de Windows® XP SP1, visitez le Brother Solutions Center : (http://solutions.brother.com)
La fonction Réception PC-FAX réseau ne fonctionne pas.	
L'ordinateur ne trouve pas l'appareil.	<Utilisateurs de Windows®> Il est possible que les réglages du pare-feu de votre ordinateur rejettent la connexion réseau nécessaire. Pour plus de détails, voir les instructions ci-dessus. <Utilisateurs de Macintosh®> Resélectionnez l'appareil dans l'application Sélecteur de périphérique située dans le répertoire Macintosh HD/Bibliothèque/Printers/Brother/Utilities/DeviceSelector ou à partir de la liste de modèles dans ControlCenter2.

Problèmes liés à l'écran tactile

Problème	Suggestions
Le pavé numérique ne fonctionne pas lors de la saisie de numéros ou de caractères.	Utilisez les boutons de l'écran tactile pour saisir des informations.

Détection de tonalité

Lorsque vous envoyez un fax automatiquement, par défaut l'appareil attend un laps de temps prédéfini avant de composer le numéro. En réglant le réglage Tonalité sur *Détection*, l'appareil peut composer le numéro dès qu'il détecte une tonalité. Ce réglage permet de gagner du temps lors de l'envoi d'un fax à plusieurs numéros différents. Si vous modifiez le réglage et que des problèmes commencent à survenir au niveau de la numérotation, vous devez rétablir le réglage par défaut *Pas de détection*

- 1 Appuyez sur **MENU**.
- 2 Appuyez sur ▲ ou sur ▼ pour afficher **Param. système**.
- 3 Appuyez sur **Param. système**.
- 4 Appuyez sur ▲ ou sur ▼ pour afficher **Tonalité**.
- 5 Appuyez sur **Tonalité**.
- 6 Appuyez sur **Détection** ou sur **Pas de détection**.
- 7 Appuyez sur **Stop/Exit**.

Parasites de ligne téléphonique

Si vous éprouvez des difficultés à envoyer ou à recevoir un fax en raison de la présence éventuelle de parasites sur la ligne téléphonique, nous vous conseillons de modifier le réglage **Compatibilité** afin de réduire la vitesse du modem pour minimiser les erreurs.

- 1 Appuyez sur **MENU**.
- 2 Appuyez sur ▲ ou sur ▼ pour afficher **Fax**.
- 3 Appuyez sur **Fax**.
- 4 Appuyez sur ▲ ou sur ▼ pour afficher **Divers**.
- 5 Appuyez sur **Divers**.
- 6 Appuyez sur **Compatibilité**.
- 7 Appuyez sur **Elevée**, **Normale** ou sur **Base (pour VoIP)**.
 - **Base (pour VoIP)** réduit la vitesse du modem à 9600 bits/s. Sauf si le problème des parasites se produit fréquemment sur votre ligne téléphonique, vous pouvez ne vouloir l'utiliser qu'en cas de besoin.
 - **Normale** règle la vitesse du modem à 14400 bits/s.
 - **Elevée** augmente la vitesse du modem à 33600 bits/s. (réglage par défaut)
- 8 Appuyez sur **Stop/Exit**.



Remarque

Lorsque vous modifiez le réglage **Compatibilité** en le configurant sur **Base (pour VoIP)**, la fonction **ECM** n'est disponible que pour l'envoi de fax couleur.

Messages d'erreur et d'entretien

Comme pour tout appareil de bureau sophistiqué, des erreurs peuvent se produire et des consommables peuvent devoir être remplacés. Si tel est le cas, votre appareil identifie l'erreur et affiche un message d'erreur. La liste ci-dessous explique les messages d'erreur et d'entretien les plus fréquents.

Vous pouvez corriger la plupart des messages d'erreur et d'entretien courant par vous-même. Si vous avez besoin d'une aide supplémentaire, le Brother Solutions Center vous propose de consulter les questions fréquemment posées (FAQ) et les conseils de dépiage des pannes les plus récents.

Visitez notre site à l'adresse <http://solutions.brother.com>.

Message d'erreur	Cause	Action
Bourrage papier	Le papier est coincé dans l'appareil.	Ouvrez le couvercle d'élimination du bourrage (à l'arrière de l'appareil) et enlevez le papier coincé en suivant les étapes de la section <i>Bourrage de l'imprimante ou bourrage de papier</i> à la page 158.
		Vérifiez que le guide de longueur papier correspond au format du papier utilisé. Ne déployez pas le bac à papier lorsque vous chargez du papier au format A5 ou un format plus petit.
Capot ouvert.	Le capot du scanner n'est pas entièrement fermé.	Soulevez le capot du scanner et refermez-le.
	Le couvercle de la cartouche d'encre n'est pas complètement fermé.	Refermez bien le couvercle de la cartouche d'encre jusqu'à entendre un déclic.
Concentrateur inutil.	Un concentrateur ou un lecteur USB de mémoire Flash équipé d'un concentrateur a été connecté à l'interface USB directe.	Le concentrateur ou le lecteur USB de mémoire Flash avec concentrateur n'est pas pris en charge. Débranchez le périphérique de l'interface USB directe.
Déconnecté	L'appel a été interrompu par votre correspondant ou son télécopieur.	Essayez à nouveau d'envoyer ou de recevoir.
Détection impos.	Vous avez installé une cartouche d'encre neuve trop rapidement et l'appareil ne l'a pas détectée.	Enlevez la cartouche d'encre neuve et réinstallez-la lentement jusqu'à entendre un déclic.
	Si vous utilisez une cartouche d'encre d'origine autre que Brother, il se peut que l'appareil ne puisse pas la détecter.	Remplacez la cartouche par une cartouche d'encre d'origine Brother. Si le message d'erreur persiste, contactez votre revendeur Brother.
	Une cartouche d'encre est mal installée.	Enlevez la cartouche d'encre neuve et réinstallez-la lentement jusqu'à entendre un déclic.

Message d'erreur	Cause	Action
Données rest.	Il reste des données d'impression dans la mémoire de l'appareil.	Appuyez sur Stop/Exit . La tâche sera annulée et effacée de la mémoire de l'appareil. Essayez d'imprimer de nouveau.
Echec initialisat. écran tactile	Une pression a été exercée sur l'écran tactile avant la fin de l'initialisation à la mise sous tension.	Vérifiez qu'aucun objet ne repose sur l'écran tactile ni ne le touche.
Erreur com.	Une ligne téléphonique de mauvaise qualité a provoqué une erreur de communication.	Si le problème persiste, appelez la compagnie de téléphone pour faire vérifier votre ligne téléphonique.
Erreur connexion	Vous avez essayé de relever un télécopieur qui ne se trouve pas en mode Attente de relève.	Vérifiez la configuration de relève de l'autre télécopieur.
Erreur média	La carte mémoire est altérée, incorrectement formatée ou présente un problème.	Réinsérez fermement la carte dans sa fente pour vous assurer qu'elle est bien dans la bonne position. Si l'erreur persiste, vérifiez le lecteur de support (fente) de l'appareil en insérant une autre carte mémoire dont le bon fonctionnement est avéré.
Fich. trop volumineux	Le fichier envoyé est trop volumineux pour être imprimé à l'aide de la technologie sans fil <i>Bluetooth</i> [®] .	Réduisez la taille de votre fichier à moins de 3 Mo.
Format fich non supp	L'extension du fichier envoyé n'est pas prise en charge pour l'impression à l'aide de la technologie sans fil <i>Bluetooth</i> [®] .	Envoyez un type de fichier pris en charge avec une extension JPG.
Haute temp.	La tête d'impression est trop chaude.	Laissez refroidir l'appareil.
Image trop longue	Les proportions de votre photo sont irrégulières et empêchent l'ajout d'effets.	Choisissez une image avec des proportions plus régulières.
Image trop petite	La taille de votre photo est trop petite pour être centrée.	Choisissez une image plus grande.

Message d'erreur	Cause	Action
<p>Impr. mono uniq.</p>	<p>Une (ou plusieurs) des cartouches d'encre de couleur est vide.</p> <p>Quand ce message apparaît sur l'écran LCD, chaque opération fonctionne de la façon suivante :</p> <ul style="list-style-type: none"> ■ Impression <p>Si vous cliquez sur Échelle de gris dans l'onglet Avancé du pilote d'imprimante, vous pouvez utiliser l'appareil comme imprimante monochrome pendant environ quatre semaines, selon le nombre de pages imprimées.</p> ■ Copie <p>Si le type de papier est réglé sur <code>Papier normal</code> ou sur <code>Pap. jet d'encre</code>, vous pouvez faire des copies en monochrome.</p> ■ Fax <p>Si le type de papier est réglé sur <code>Papier normal</code> ou <code>Pap. jet d'encre</code>, l'appareil recevra et imprimera les fax en monochrome. Si le télécopieur émetteur doit envoyer un fax couleur, le protocole de prise de contact de l'appareil lui demande d'envoyer le fax en monochrome.</p> <p>Si le type de papier est réglé sur <code>Autre - Glacé</code> ou sur <code>Brother BP71</code>, l'appareil arrête toutes les opérations d'impression. Si vous débranchez l'appareil ou retirez la cartouche d'encre vide, vous ne pourrez plus utiliser l'appareil tant que vous n'aurez pas inséré une cartouche d'encre neuve. Remplacez les cartouches d'encre vides. (Voir <i>Remplacement des cartouches d'encre</i> à la page 160.)</p>	<p>Remplacez les cartouches d'encre vides. (Voir <i>Remplacement des cartouches d'encre</i> à la page 160.)</p>

Message d'erreur	Cause	Action
Impress. imposs.	Une ou plusieurs cartouches d'encre sont vides. L'appareil arrête toutes les opérations d'impression. Tant qu'il reste de la mémoire, les fax en noir et blanc y sont enregistrés. Si le télécopieur émetteur doit envoyer un fax couleur, le « protocole de prise de contact » de l'appareil lui demande d'envoyer le fax en noir et blanc. Si le télécopieur émetteur est en mesure de le convertir, le fax couleur sera reçu dans la mémoire en noir et blanc.	Remplacez les cartouches d'encre vides. (Voir <i>Remplacement des cartouches d'encre</i> à la page 160.)
Mémoire saturée	La mémoire de l'appareil est pleine.	Envoi de fax ou copie en cours Effectuez l'une des actions suivantes : <ul style="list-style-type: none"> ■ Appuyez sur Stop/Exit et attendez que les autres opérations en cours se terminent, puis réessayez. ■ Effacez les données en mémoire. Pour disposer de plus de mémoire, vous pouvez désactiver la fonction Réception dans la mémoire. (Voir <i>Désactivation des opérations de réception dans la mémoire</i> à la page 50.) ■ Imprimez les fax présents en mémoire. (Voir <i>Impression d'un fax à partir de la mémoire</i> à la page 55.)
	La carte mémoire ou le lecteur USB de mémoire flash que vous utilisez ne possède pas l'espace suffisant pour numériser les documents.	Supprimez les fichiers inutilisés de votre carte mémoire ou de votre lecteur USB de mémoire Flash pour faire de la place, puis essayez à nouveau.
Nettoy. imposs. XX Initial. imposs. XX Impress.imposs. XX Scan impossible XX Utilis.tél.imposs. XX	L'appareil présente un problème mécanique. —OU— Un corps étranger tel qu'un trombone ou du papier déchiré s'est logé dans l'appareil.	Ouvrez le capot du scanner et retirez le corps étranger qui est dans l'appareil. Si le message d'erreur persiste, débranchez le cordon d'alimentation de l'appareil pendant plusieurs minutes puis rebranchez-le. (Il est possible de mettre l'appareil hors tension pendant environ 24 heures sans perdre les fax présents en mémoire. Voir <i>Transfert des fax ou du rapport du journal des fax</i> à la page 156.)
Nettoy. imposs. 46 Initial. imposs. 46 Impress.imposs. 46	Entretien interne requis.	Contactez votre revendeur Brother.

Message d'erreur	Cause	Action
Niveau encre bas	Une ou plusieurs cartouches vont bientôt tomber à court d'encre. Si le télécopieur émetteur doit envoyer un fax couleur, le « protocole de prise de contact » de l'appareil lui demande d'envoyer le fax en noir et blanc. Si le télécopieur émetteur est en mesure de le convertir, le fax couleur sera imprimé sur votre appareil en noir et blanc.	Commandez une cartouche d'encre neuve.
Non assigné	Vous avez essayé d'accéder à un numéro abrégé qui n'est pas programmé.	Programmez le numéro abrégé. (Voir <i>Enregistrement des numéros abrégés</i> à la page 71.)
Périph inutilis. Débranchez le périphérique du connecteur avant et mettez la machine hors puis sous tension	Un périphérique défectueux a été connecté à l'interface USB directe.	Déconnectez le périphérique de l'interface USB directe, puis appuyez sur Power Save pour mettre l'appareil hors tension, puis de nouveau sous tension.
Périph inutilis. Veuillez déconnecter le périphérique USB.	Un périphérique USB ou un lecteur USB de mémoire Flash qui n'est pas pris en charge a été connecté à l'interface USB directe. Pour de plus amples informations, rendez-vous sur le site http://solutions.brother.com .	Débranchez le périphérique de l'interface USB directe.
Pas de fichier	La carte mémoire ou le lecteur USB de mémoire Flash situé dans le lecteur de support ne contient pas de fichier .JPG.	Placez à nouveau la carte mémoire correcte ou le lecteur USB de mémoire Flash correct dans la fente.
Pas ID appelant	Il n'y a pas d'historique des appels entrants. Vous n'avez pas reçu d'appels ou vous n'êtes pas abonné au service d'identification de l'appelant de votre compagnie de téléphone.	Si vous souhaitez utiliser la fonction Identification de l'appelant, contactez votre compagnie de téléphone. (Voir <i>ID appelant</i> à la page 62.)
Pas rép./Occupé	Le numéro que vous avez composé ne répond pas ou sonne occupé.	Vérifiez le numéro et réessayez.
Sans cartouche	Une cartouche d'encre est mal installée.	Enlevez la cartouche d'encre neuve et réinstallez-la lentement jusqu'à entendre un déclic. (Voir <i>Remplacement des cartouches d'encre</i> à la page 160.)

Message d'erreur	Cause	Action
Support saturé.	La carte mémoire ou le lecteur USB de mémoire Flash que vous utilisez contient déjà 999 fichiers.	Votre appareil ne peut enregistrer sur la carte mémoire ou sur le lecteur USB de mémoire Flash que si ce périphérique contient moins de 999 fichiers. Essayez de supprimer des fichiers inutilisés pour libérer de l'espace et essayez à nouveau.
Temp. trop basse	La tête d'impression est trop froide.	Laissez l'appareil monter en température.
Vérif. document	Le document n'a pas été inséré ou entraîné correctement, ou le document numérisé provenant du chargeur ADF était trop long.	Voir <i>Utilisation du chargeur ADF</i> à la page 21. Voir <i>Bourrage de document</i> à la page 157.
Vérifiez papier	L'appareil ne contient plus de papier, le papier n'est pas correctement placé dans le bac à papier ou le couvercle d'élimination du bourrage n'est pas correctement fermé.	Effectuez l'une des actions suivantes : <ul style="list-style-type: none"> ■ Placez du papier dans le bac à papier, puis appuyez sur Mono Start ou sur Colour Start. ■ Retirez le papier et rechargez-le, puis appuyez sur Mono Start ou sur Colour Start. Fermez correctement le couvercle d'élimination du bourrage.
	Le papier est coincé dans l'appareil.	Voir <i>Bourrage de l'imprimante ou bourrage de papier</i> à la page 158.
	Il est possible que le couvercle d'élimination du bourrage ne soit pas correctement fermé.	Assurez-vous que le couvercle d'élimination du bourrage est uniformément fermé aux deux extrémités. (Voir <i>Bourrage de l'imprimante ou bourrage de papier</i> à la page 158.)
Vérif. taille	Le format du papier ne convient pas.	Vérifiez que le réglage Format papier de l'appareil correspond bien au format du papier dans le bac. (Voir <i>Format du papier</i> à la page 27.)

Solutionneur d'erreurs animé

Le solutionneur d'erreurs animé affiche la procédure à suivre étape par étape en cas de bourrage du papier. Vous pouvez consulter les étapes à suivre à votre propre rythme en appuyant sur ► pour voir l'étape suivante et sur ◀ pour retourner en arrière. Si vous n'appuyez sur aucune touche pendant 1 minute, le solutionneur animé recommence à avancer automatiquement.



Remarque

Vous pouvez appuyer sur ◀ ou sur ► pour mettre le solutionneur animé automatique en pause et revenir au mode étape par étape.

Transfert des fax ou du rapport du journal des fax

Si l'écran LCD affiche :

- Nettoy. imposs. XX
- Initial. imposs. XX
- Impress. imposs. XX
- Scan impossible XX
- Utilis. tél. imposs. XX

Nous vous conseillons de transférer vos fax vers un autre télécopieur ou votre ordinateur. (Voir *Transfert des fax à un autre télécopieur* à la page 156 ou *Transfert de fax vers l'ordinateur* à la page 156.)

Vous pouvez aussi transférer le rapport du journal des fax pour voir si d'autres fax doivent être transférés. (Voir *Transfert du rapport du journal des fax vers un autre télécopieur* à la page 157.)



Remarque

Si un message d'erreur est affiché sur l'écran LCD de l'appareil, une fois les fax transférés, débranchez l'alimentation électrique de l'appareil pendant plusieurs minutes, puis rebranchez-la.

Transfert des fax à un autre télécopieur

Si vous n'avez pas configuré votre ID de station, vous ne pouvez pas passer en mode de transfert de fax. (Voir *Entrer les informations personnelles (ID station)* dans le Guide d'installation rapide.)

- 1 Appuyez sur **Stop/Exit** pour interrompre provisoirement l'erreur.
- 2 Appuyez sur MENU.
- 3 Appuyez sur ▲ ou sur ▼ pour afficher Entretien.
- 4 Appuyez sur Entretien.
- 5 Appuyez sur Transf. données.
- 6 Appuyez sur Transfert fax.
- 7 Effectuez l'une des actions suivantes :
 - Si l'écran LCD affiche Aucune donnée, il ne reste aucun fax dans la mémoire de l'appareil. Appuyez sur **Stop/Exit**.
 - Saisissez le numéro de fax vers lequel les fax seront renvoyés.
- 8 Appuyez sur **Mono Start**.

Transfert de fax vers l'ordinateur

Vous pouvez transférer les fax de la mémoire de l'appareil vers l'ordinateur.

- 1 Appuyez sur **Stop/Exit** pour interrompre provisoirement l'erreur.
- 2 Vérifiez que vous avez installé **MFL-Pro Suite** sur l'ordinateur, puis activez **Réception PC-FAX** sur l'ordinateur. (Pour plus d'informations, voir *Réception PC-FAX pour Windows®* dans le Guide utilisateur - Logiciel sur le CD-ROM.)

- 3 Vérifiez que vous avez activé la fonction Réception PC-FAX sur l'appareil. (Voir *Réception PC-FAX* à la page 49.)
Si des fax sont présents dans la mémoire de l'appareil lorsque vous configurez la fonction Réception PC-FAX, l'écran LCD vous demande si vous souhaitez transférer les fax vers l'ordinateur.
- 4 Effectuez l'une des actions suivantes :
 - Pour transférer tous les fax vers l'ordinateur, appuyez sur **Oui**. Un message vous demandera si vous souhaitez effectuer une impression de sauvegarde.
 - Pour quitter et conserver les fax en mémoire, appuyez sur **Non**.
- 5 Appuyez sur **Stop/Exit**.

Transfert du rapport du journal des fax vers un autre télécopieur

Si vous n'avez pas configuré votre ID de station, vous ne pouvez pas passer en mode de transfert de fax. (Voir *Entrer les informations personnelles (ID station)* dans le Guide d'installation rapide.)

- 1 Appuyez sur **Stop/Exit** pour interrompre provisoirement l'erreur.
- 2 Appuyez sur **MENU**.
- 3 Appuyez sur **▲** ou sur **▼** pour afficher **Entretien**.
- 4 Appuyez sur **Entretien**.
- 5 Appuyez sur **Transf. données**.
- 6 Appuyez sur **Transf. édition**.
- 7 Saisissez le numéro de fax vers lequel le rapport du journal des fax sera renvoyé.
- 8 Appuyez sur **Mono Start**.

Bourrage de document

Les documents peuvent se coincer dans le chargeur ADF s'ils ne sont pas insérés ou entraînés correctement, ou s'ils sont trop longs. Procédez comme suit pour supprimer un bourrage de document.

Le document est coincé dans le haut du chargeur ADF

- 1 Retirez du chargeur ADF tout papier qui n'est pas coincé.
- 2 Ouvrez le capot du chargeur ADF.
- 3 Retirez le document coincé en tirant vers le haut et vers la gauche.

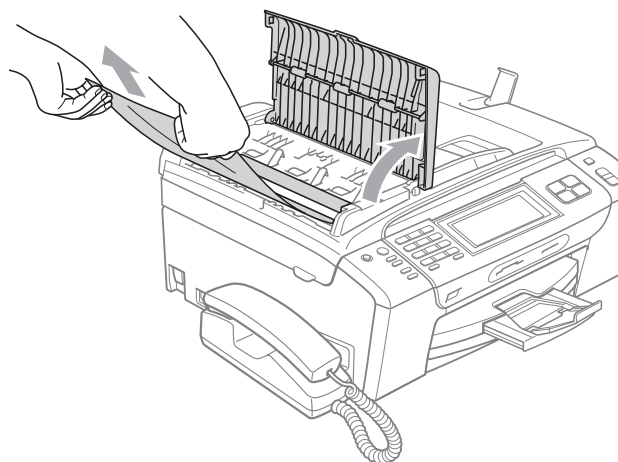

- 4 Fermez le capot du chargeur ADF.
- 5 Appuyez sur **Stop/Exit**.



Remarque

Pour éviter les bourrages de document, fermez correctement le capot du chargeur ADF en appuyant doucement dessus, au milieu.

Le document est coincé à l'intérieur du chargeur ADF

- 1 Retirez du chargeur ADF tout papier qui n'est pas coincé.
- 2 Soulevez le capot document.
- 3 Retirez le document coincé en tirant vers la gauche.

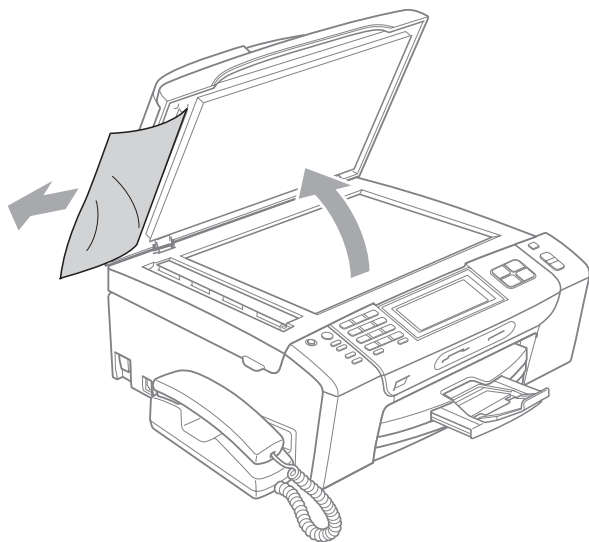

- 4 Refermez le capot document.
- 5 Appuyez sur **Stop/Exit**.

Bourrage de l'imprimante ou bourrage de papier

Retirez le papier coincé en fonction de la position du bourrage dans l'appareil.

- 1 Retirez le bac à papier (1) de l'appareil.

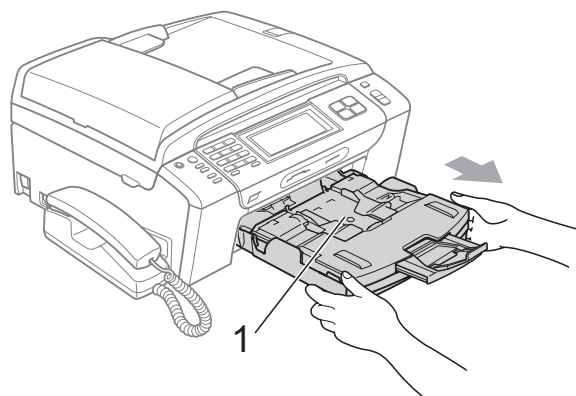

- 2 Tirez sur le papier coincé (1) et appuyez sur **Stop/Exit**.

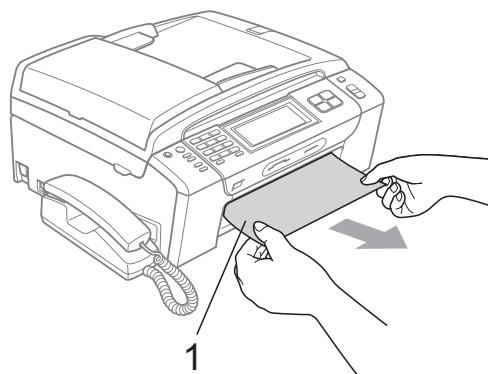

- 3 Réinitialisez l'appareil en soulevant le capot du scanner à l'avant de l'appareil, puis en le refermant.

- Si vous ne pouvez pas retirer le papier coincé depuis l'avant de l'appareil ou si le message d'erreur s'affiche encore sur l'écran LCD même après avoir retiré le papier coincé, allez à l'étape suivante.

- 4 Ouvrez le couvercle d'élimination du bourrage (1) à l'arrière de l'appareil. Retirez le papier coincé de l'appareil.

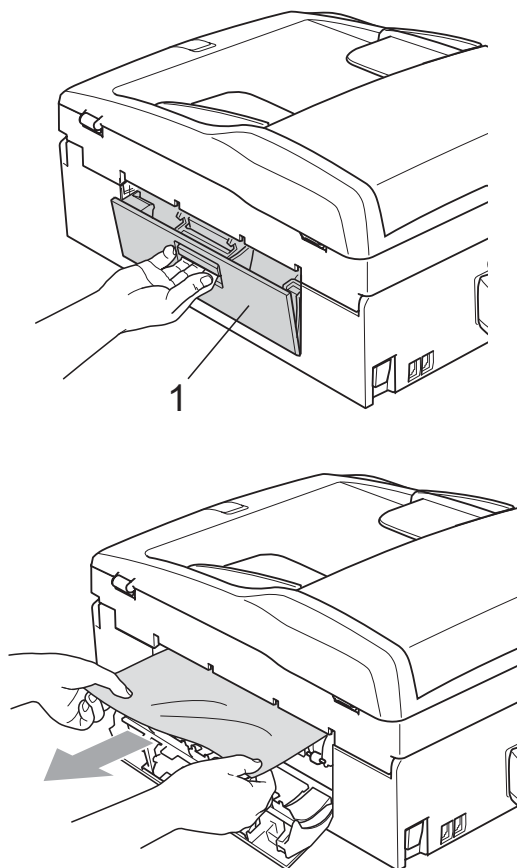

- 5 Fermez le couvercle d'élimination du bourrage. Vérifiez que le couvercle est fermé correctement.

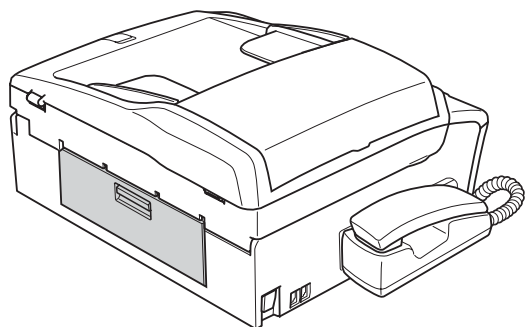

- 6 Soulevez le capot du scanner (1) depuis l'avant de l'appareil jusqu'à ce qu'il vienne se bloquer fermement en position ouverte. Assurez-vous qu'il ne reste plus de papier coincé à l'intérieur de l'appareil.

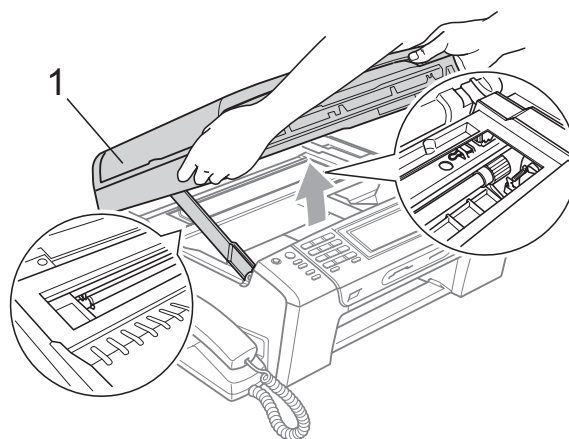

Remarque

- Si le papier est coincé sous la tête d'impression, débranchez l'appareil de la source d'alimentation puis déplacez la tête d'impression pour retirer le papier.
- Si la tête d'impression se trouve dans le coin droit, comme sur l'illustration, vous ne pourrez pas la déplacer. Appuyez sur **Stop/Exit** jusqu'à ce que la tête d'impression se déplace vers le milieu. Débranchez ensuite l'appareil de la source d'alimentation, puis retirez le papier.

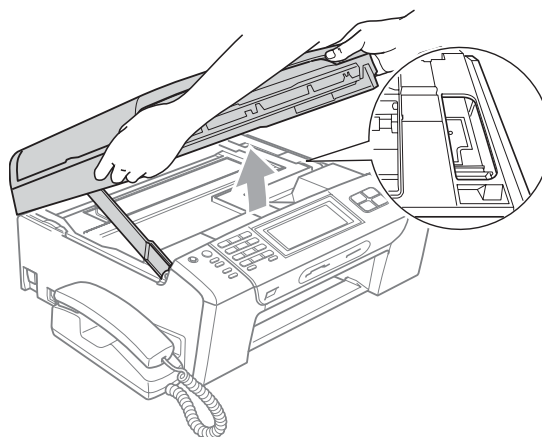

- Si de l'encre tache votre peau, enlevez-la immédiatement en lavant au savon ou au détergent.

- 7 Soulevez le capot du scanner pour débloquer le verrou (1). Sans forcer, poussez le support de capot du scanner vers le bas (2) et refermez le capot du scanner (3) des deux mains.

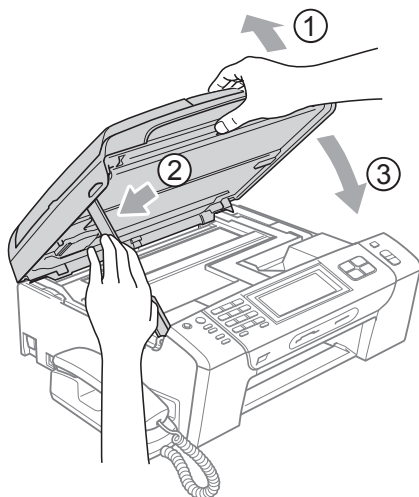

- 8 Repoussez le bac à papier fermement dans l'appareil.



Remarque

Veillez à bien tirer sur le support papier jusqu'à entendre le déclic.

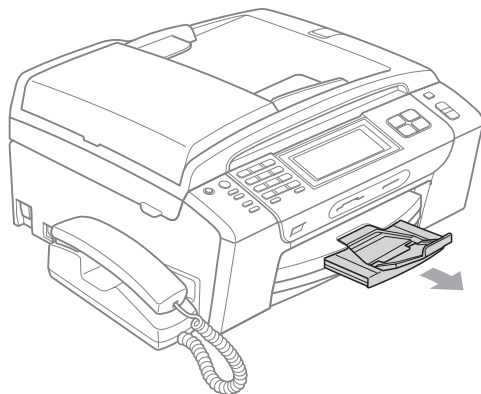

Entretien courant

Remplacement des cartouches d'encre

L'appareil est équipé d'un compteur de points d'encre. Le compteur de points d'encre contrôle automatiquement le niveau d'encre dans chacune des 4 cartouches. Lorsque l'appareil détecte qu'une cartouche d'encre est vide, un message s'affiche sur l'écran LCD.

Un message affiché sur l'écran LCD vous indique quelle cartouche d'encre est presque vide ou doit être remplacée. Prenez soin de suivre les invites affichées sur l'écran LCD pour remplacer les cartouches d'encre dans le bon ordre.

Bien que le message vous informe qu'une cartouche d'encre est vide, celle-ci contient toujours une petite quantité d'encre. Il est nécessaire de laisser un peu d'encre dans la cartouche d'encre pour empêcher que l'air ne dessèche et n'endommage l'ensemble de la tête d'impression.



ATTENTION

Les appareils multifonction Brother sont conçus pour fonctionner avec une encre dont les spécifications sont particulières. En outre, ils offrent un niveau optimal de performance et de fiabilité lorsqu'ils sont utilisés avec des cartouches d'encre d'origine Brother. Brother ne peut pas garantir ces performances optimales et cette fiabilité si de l'encre ou des cartouches d'encre de spécifications différentes sont utilisées. Par conséquent, Brother déconseille l'utilisation de cartouches autres que les cartouches d'origine Brother, ainsi que le remplissage de cartouches vides avec de l'encre provenant d'autres sources. Si la tête d'impression ou d'autres pièces de cet appareil sont endommagées par suite de l'utilisation d'encre ou de cartouches d'encre d'une autre marque, les réparations nécessaires risquent de ne pas être couvertes par la garantie.

- 1 Ouvrez le couvercle de la cartouche d'encre.
Si une ou plusieurs cartouches d'encre sont vides, par exemple la noire, l'écran LCD affiche Impr. mono uniq. ou Impress. imposs.

- 2 Appuyez sur le levier de déverrouillage, comme indiqué, pour libérer la cartouche indiquée sur l'écran LCD. Retirez la cartouche de l'appareil.

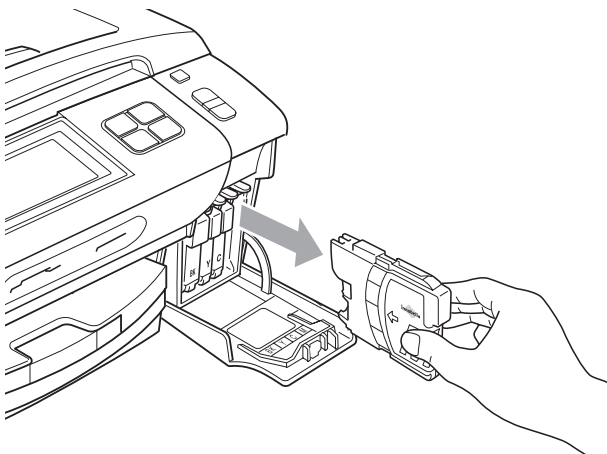
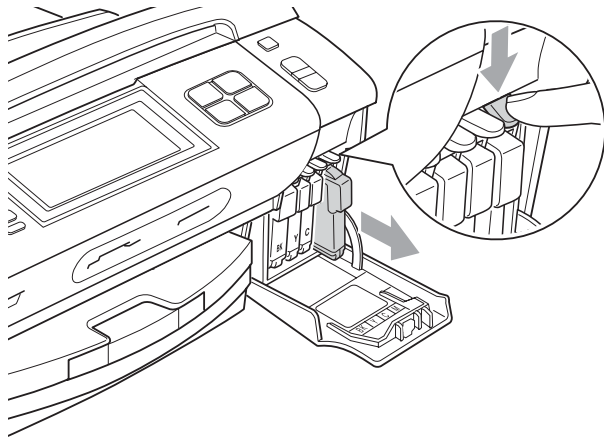

- 3 Ouvrez l'emballage de la cartouche d'encre neuve qui correspond à la couleur indiquée sur l'écran LCD, puis sortez la cartouche.

- 4 Tournez le bouton vert sur le capuchon de protection jaune dans le sens des aiguilles d'une montre jusqu'au déclic pour libérer le joint hermétique, puis retirez le capuchon (1).

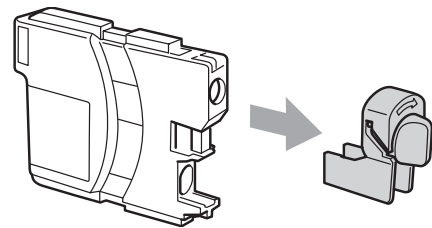
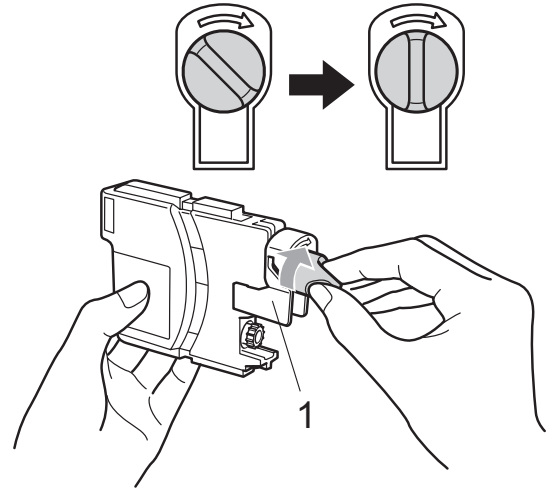

- 5 Chaque couleur correspond à un emplacement déterminé. Insérez la cartouche d'encre dans le sens de la flèche indiquée sur l'étiquette.

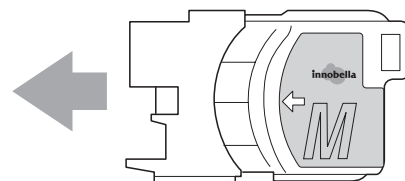

- 6 Sans forcer, poussez la cartouche d'encre jusqu'au déclic, puis fermez le couvercle de la cartouche d'encre.

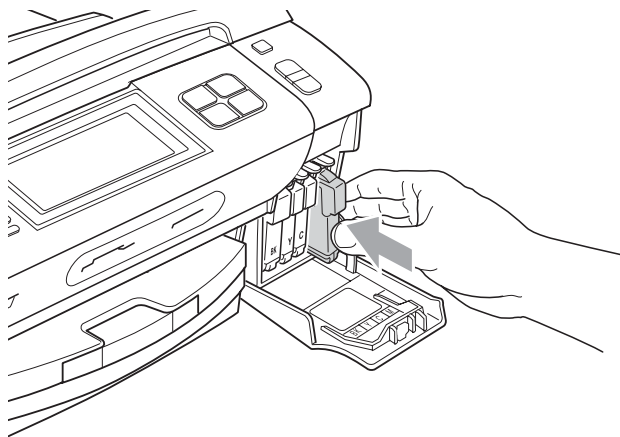

- 7 L'appareil réinitialise automatiquement le compteur de points d'encre.

Remarque

- Si vous avez remplacé une cartouche d'encre, l'écran LCD peut vous inviter à vérifier que la cartouche était neuve (par exemple, Avez-vous changé? **BK** Noir). Pour chaque cartouche neuve installée, appuyez sur **Oui** pour réinitialiser automatiquement le compteur de points d'encre pour cette couleur. Si la cartouche d'encre que vous avez installée n'est pas neuve, appuyez sur **Non**.
- Si l'écran LCD affiche **Sans cartouche** ou **Détection impos.** après l'installation des cartouches d'encre, vérifiez que ces dernières sont correctement installées.



AVERTISSEMENT

En cas de projection d'encre dans les yeux, lavez-les immédiatement avec de l'eau et, en cas de doute, consultez un médecin.

ATTENTION

Veillez à NE PAS enlever les cartouches d'encre si vous n'avez pas besoin de les remplacer. Si vous le faites, ceci peut réduire la quantité d'encre et l'appareil ne connaîtra pas la quantité d'encre restante dans la cartouche.

Veillez à NE PAS toucher les logements d'insertion des cartouches. Sinon, l'encre risque de tacher votre peau.

Si de l'encre tache votre peau ou vos vêtements, enlevez-la immédiatement en lavant au savon ou au détergent.

Si vous mélangez les couleurs en installant une cartouche d'encre dans le mauvais emplacement, nettoyez plusieurs fois la tête d'impression après avoir corrigé l'installation de la cartouche.

Une fois que vous avez ouvert une cartouche d'encre, installez-la dans l'appareil et utilisez-la dans les six mois. Utilisez une cartouche d'encre non ouverte avant la date d'expiration qui figure sur l'emballage de la cartouche.

Veillez à NE PAS démonter ni modifier la cartouche d'encre, car cela pourrait provoquer une fuite d'encre.

Nettoyage de l'extérieur de l'appareil

Nettoyez l'écran tactile comme suit :

! ATTENTION

Éteignez l'interrupteur d'alimentation lorsque vous nettoyez l'écran tactile.

N'utilisez PAS de produits nettoyants liquides, quel que soit leur type (y compris l'éthanol).

- 1 Nettoyez l'écran tactile avec un chiffon sec et doux.

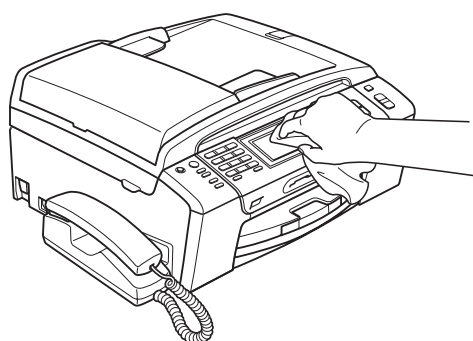

Nettoyez l'extérieur de l'appareil comme suit :

! ATTENTION

Utilisez des détergents neutres. Un nettoyage avec un liquide volatil tel qu'un diluant ou de la benzine endommagera la surface extérieure de l'appareil.

Veillez à NE PAS utiliser de produits de nettoyage contenant de l'ammoniaque.

Veillez à NE PAS utiliser d'alcool isopropylique pour enlever la saleté du panneau de commande. Ceci pourrait provoquer des fissures sur le panneau.

- 1 Retirez complètement le bac à papier (1) de l'appareil.

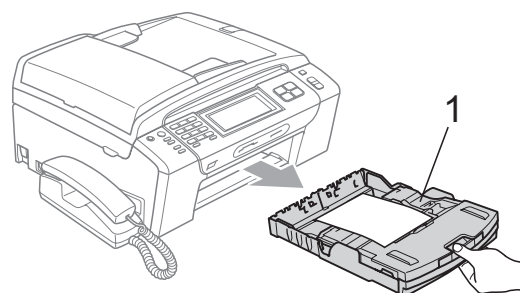

- 2 Essuyez l'extérieur de l'appareil avec un chiffon doux pour retirer la poussière.

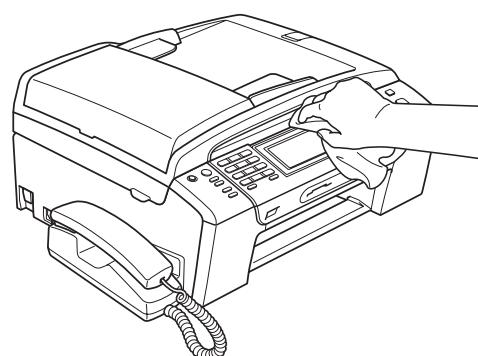

- 3 Soulevez le bac de sortie papier et enlevez tout papier coincé à l'intérieur du bac.

- 4 Essuyez le bac à papier avec un chiffon doux pour retirer la poussière.

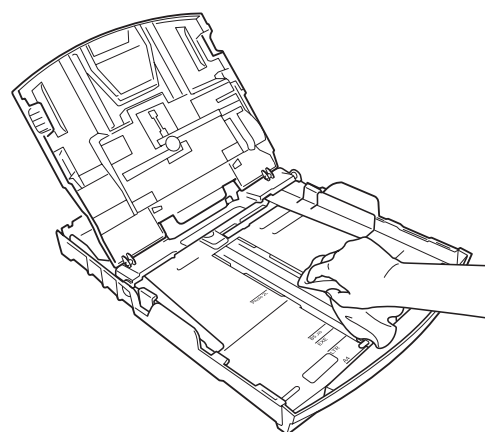

- 5 Refermez le bac de sortie papier et remplacez-le correctement dans l'appareil.

Nettoyage de la vitre du scanner

- 1 Soulevez le capot document (1). Nettoyez la vitre du scanner (2) et le plastique blanc (3) à l'aide d'un chiffon doux non-pelucreux imbibé d'un nettoyant pour vitre non-inflammable.

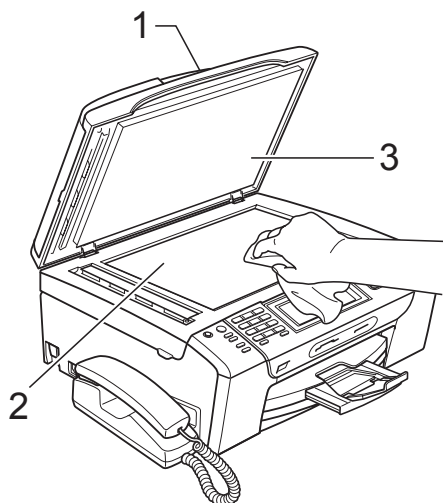

- 2 Dans le chargeur ADF, nettoyez la barre blanche (1) et la bande de verre (2) à l'aide d'un chiffon non-pelucreux imbibé d'un nettoyant pour vitre non-inflammable.

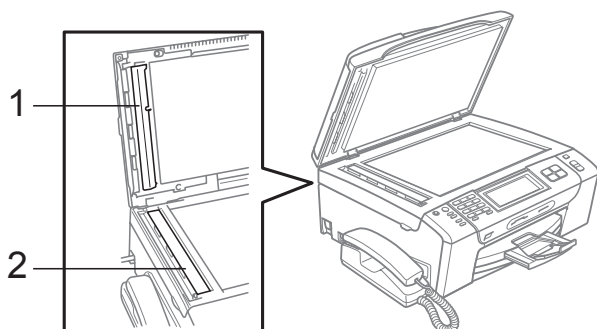

Remarque

En plus du nettoyage de la bande de verre à l'aide d'un nettoyant pour vitre non-inflammable, passez le bout de vos doigts le long de la bande de verre pour vérifier si vous y détectez la présence de saleté. Si vous ressentez la présence de saleté ou de débris, nettoyez la bande de verre à nouveau en concentrant vos efforts sur cette zone. Il est possible que vous deviez répéter la procédure de nettoyage trois ou quatre fois. Pour tester, imprimez une copie après chaque nettoyage.

Nettoyage du cylindre de l'imprimante



AVERTISSEMENT

Débranchez l'appareil de la prise de courant avant de nettoyer le cylindre de l'imprimante (1).

- 1 Soulevez le capot du scanner jusqu'à ce qu'il soit bloqué en position ouverte.
- 2 Nettoyez le cylindre de l'imprimante (1) et la zone qui l'entoure en essuyant toute trace d'encre à l'aide d'un chiffon doux et sec non-pelucreux.

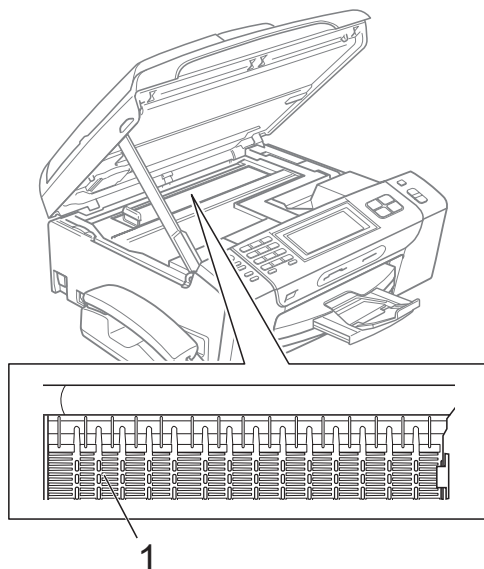

Nettoyage du rouleau d'entraînement du papier

- 1 Retirez complètement le bac à papier de l'appareil.
- 2 Débranchez l'appareil de la prise de courant et ouvrez le couvercle d'élimination du bouchage (1) à l'arrière de l'appareil.

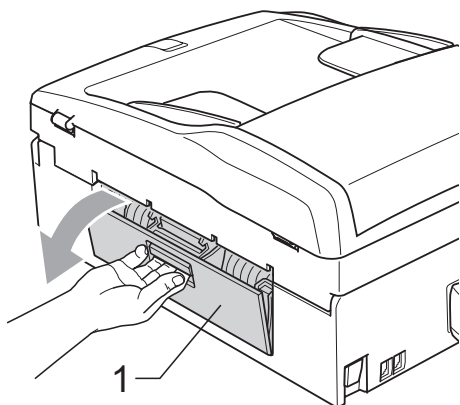

- 3 Nettoyez le rouleau d'entraînement du papier (1) avec un coton-tige imbibé d'alcool isopropylique.

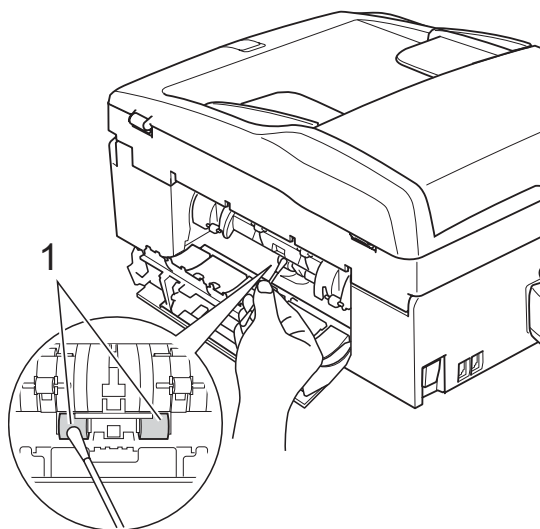

- 4 Fermez le couvercle d'élimination du bouchage. Vérifiez que le couvercle est fermé correctement.
- 5 Remettez le bac à papier fermement en place dans l'appareil.
- 6 Rebranchez le cordon d'alimentation.

Nettoyage de la tête d'impression

Pour maintenir la qualité d'impression, l'appareil nettoie automatiquement la tête d'impression. Vous pouvez démarrer la procédure de nettoyage manuellement si un problème de qualité d'impression survient.

Nettoyez la tête d'impression et les cartouches d'encre si une ligne horizontale apparaît ou si une portion ne s'imprime pas sur le texte ou les graphiques de vos pages imprimées. Vous pouvez nettoyer le noir seulement, trois couleurs à la fois (cyan/jaune/magenta) ou les quatre couleurs à la fois.

Le nettoyage de la tête d'impression entraîne une consommation d'encre. Un nettoyage trop fréquent entraîne une consommation d'encre inutile.

! ATTENTION

Veillez à NE PAS toucher la tête d'impression. Le fait de toucher la tête d'impression risque de la détériorer de façon permanente et d'invalider sa garantie.

- 1 Appuyez sur .
- 2 Appuyez sur Nettoyage.
- 3 Appuyez sur Noir, Couleur ou sur Tout.
L'appareil nettoie la tête d'impression. Après le nettoyage, l'appareil repasse automatiquement à l'écran Prêt.

Remarque

Si vous nettoyez la tête d'impression au moins cinq fois et que l'impression ne s'améliore pas, essayez d'installer une nouvelle cartouche d'origine Brother de remplacement Innobella™ pour chaque couleur à problème. Essayez de nettoyer la tête impression de nouveau jusqu'à cinq fois de plus. Si l'impression ne s'est pas améliorée, appelez votre revendeur Brother.

Vérification de la qualité d'impression

Si les couleurs et le texte sont décolorés ou striés sur les épreuves imprimées, il se peut que certaines buses soient colmatées. Vous pouvez le vérifier en imprimant la page de contrôle de la qualité d'impression et en contrôlant le quadrillage de la buse.

- 1 Appuyez sur .
- 2 Appuyez sur `Test imp.`
- 3 Appuyez sur `Qual. impression.`
- 4 Appuyez sur **Colour Start**.
L'appareil commence à imprimer la page de contrôle de la qualité d'impression.
- 5 Vérifiez la qualité des quatre blocs de couleur sur la page.
- 6 L'écran LCD affiche un message vous invitant à indiquer si la qualité d'impression est correcte. Effectuez l'une des actions suivantes :
 - Si toutes les lignes sont nettes et visibles, appuyez sur `Oui` pour terminer le contrôle de la qualité d'impression, puis passez à l'étape 10.
 - Si vous remarquez qu'il manque des petites lignes, comme illustré ci-dessous, appuyez sur `Non` pour sélectionner `Non`.

OK

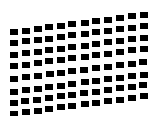

Mauvaise qualité

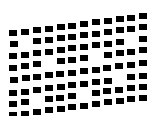

- 7 Une invite sur l'écran LCD vous demande si la qualité d'impression est correcte pour le noir et les trois couleurs. Appuyez sur `Oui` ou sur `Non`.
- 8 Un message affiché sur l'écran LCD vous demande si vous voulez commencer le nettoyage. Appuyez sur **Colour Start**.
L'appareil commence le nettoyage de la tête d'impression.

- 9 Une fois le nettoyage terminé, appuyez sur **Colour Start**.

L'appareil imprime de nouveau la page de contrôle de la qualité d'impression et retourne à l'étape 5.

- 10 Appuyez sur **Stop/Exit**.
Si vous répétez cette procédure au moins cinq fois sans constater d'amélioration de la qualité d'impression, remplacez la cartouche d'encre de couleur dont la buse est colmatée.

Après remplacement de la cartouche d'encre, vérifiez la qualité d'impression. Si le problème persiste, recommencez au moins cinq fois les procédures de nettoyage et d'essai d'impression avec la cartouche d'encre neuve. Si l'encre n'imprime toujours pas correctement, demandez l'intervention de votre revendeur Brother.

! ATTENTION

Veillez à NE PAS toucher la tête d'impression. Le fait de toucher la tête d'impression risque de la détériorer de façon permanente et d'invalider sa garantie.

Remarque



Lorsqu'une buse de tête d'impression est colmatée, voici à quoi ressemble l'échantillon imprimé.



Après le nettoyage de la buse de la tête d'impression, les lignes horizontales ont disparu.

Vérification de l'alignement de l'impression

Il se peut que vous ayez à ajuster l'alignement d'impression. Ce sera le cas si, après avoir transporté l'appareil, le texte imprimé devient flou ou les images sont décolorées.

- 1 Appuyez sur .
- 2 Appuyez sur `Test imp.`
- 3 Appuyez sur `Alignement`.
- 4 Appuyez sur **Mono Start** ou sur **Colour Start**.
L'appareil commence à imprimer la page de contrôle de l'alignement.
- 5 Vérifiez les essais d'impression de 600 dpi et de 1200 dpi pour voir si le numéro 5 correspond le mieux au numéro 0.
- 6 Effectuez l'une des actions suivantes :
 - Si les échantillons numéro 5 des essais d'impression à 600 dpi et à 1200 dpi correspondent le mieux, appuyez sur `Oui` pour terminer le contrôle de l'alignement, puis passez à l'étape 9.
 - Si un autre numéro d'essai d'impression correspond mieux pour 600 dpi ou pour 1200 dpi, appuyez sur `Non` pour le sélectionner.
- 7 Pour 600 dpi, appuyez sur le numéro de l'essai d'impression qui correspond le mieux à l'échantillon numéro 0 (1-8).
- 8 Pour 1200 dpi, appuyez sur le numéro de l'essai d'impression qui correspond le mieux à l'échantillon numéro 0 (1-8).
- 9 Appuyez sur **Stop/Exit**.

Vérification du volume d'encre

Bien qu'une icône de volume d'encre s'affiche sur l'écran LCD, vous pouvez utiliser le menu `Encre` pour visualiser un grand graphique indiquant le niveau d'encre restant dans chaque cartouche.

- 1 Appuyez sur .
- 2 Appuyez sur `Volume d'encre`.
L'écran LCD affiche le volume d'encre.
- 3 Appuyez sur **Stop/Exit**.



Remarque

Vous pouvez vérifier le volume d'encre à partir de votre ordinateur. (Voir *Impression pour Windows®* ou *Impression et télécopie pour Macintosh®* dans le Guide utilisateur - Logiciel sur le CD-ROM.)

Désinstallation et installation du combiné et du support de combiné téléphonique (MFC-790CW seulement)

Si vous n'utilisez pas le combiné, vous pouvez l'enlever ainsi que le support de combiné téléphonique.

Désinstallation du combiné et du support de combiné téléphonique

- 1 Débranchez le cordon de combiné en spirale de l'appareil.

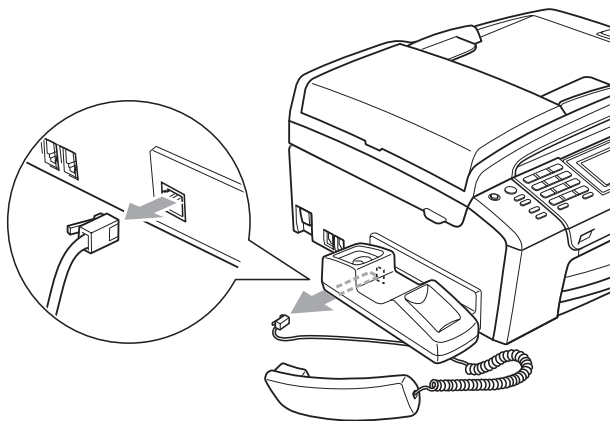

- 2 Tirez la patte (1) vers l'arrière, retenez-la et poussez le support (2) vers l'arrière de l'appareil.

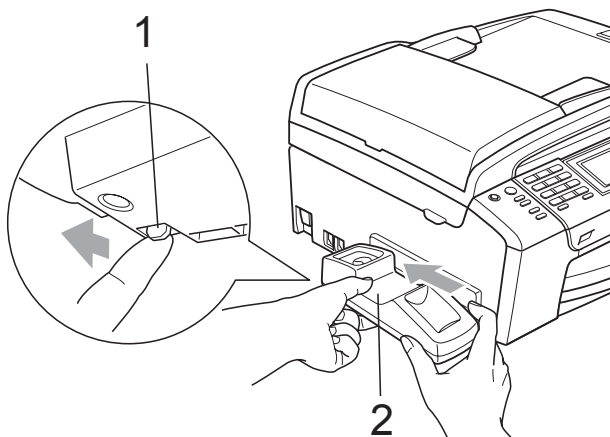

- 3 Fixez le capot latéral.

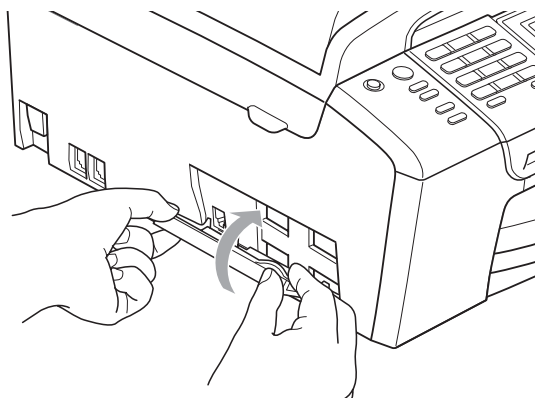

Installation du combiné et du support de combiné téléphonique

- 1 Retirez le capot latéral.

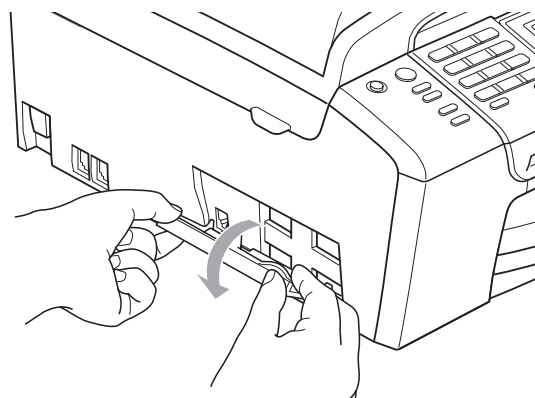

Remarque

Si vous ne parvenez pas à ouvrir le capot avec la main, utilisez une pièce de monnaie.

- 2 Alignez les flèches renforcées du support sur celles de l'appareil, puis faites glisser le support vers l'avant de l'appareil jusqu'au déclic.

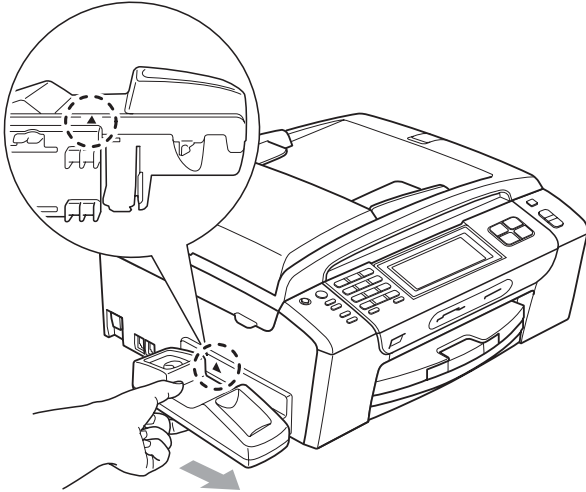

- 3 Raccordez le cordon de combiné en spirale à l'appareil.

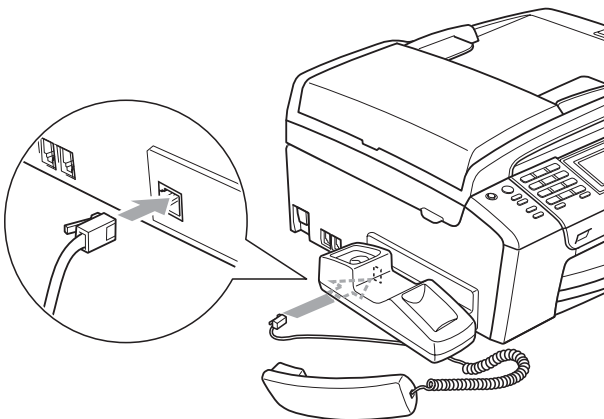

Informations sur l'appareil

Vérification du numéro de série

Vous pouvez afficher le numéro de série de l'appareil sur l'écran LCD.

- 1 Appuyez sur MENU.
- 2 Appuyez sur ▲ ou sur ▼ pour afficher Info. appareil.
- 3 Appuyez sur Info. appareil.
- 4 Appuyez sur **Stop/Exit**.

B

Emballage et transport de l'appareil

Quand vous devez déplacer l'appareil, utilisez son emballage d'origine. Suivez les instructions ci-dessous afin d'emballer correctement votre appareil. Tout dommage encouru par l'appareil pendant le transport n'est pas couvert par la garantie.

! ATTENTION

Il est essentiel de laisser à l'appareil le temps de « ranger » la tête d'impression après un travail d'impression. Écoutez attentivement l'appareil avant de le débrancher pour vous assurer que tous les bruits mécaniques se sont arrêtés. Si vous ne laissez pas l'appareil terminer ce processus de rangement, il risque d'y avoir des problèmes d'impression et éventuellement une détérioration de la tête d'impression.

- 1 Ouvrez le couvercle de la cartouche d'encre.
- 2 Appuyez sur le levier de déverrouillage pour libérer la cartouche d'encre et retirer les cartouches d'encre. (Voir *Remplacement des cartouches d'encre* à la page 160.)

- 3 Installez l'élément de protection vert, puis refermez le couvercle de la cartouche d'encre.

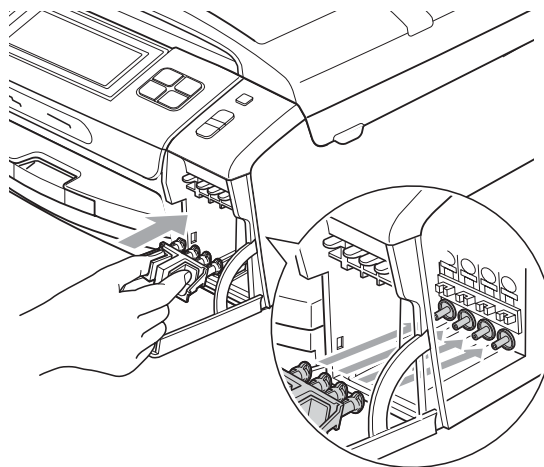

! ATTENTION

Veillez à ce que les languettes en plastique des deux côtés de l'élément de protection vert (1) soient fermement imbriquées à leur place (2).

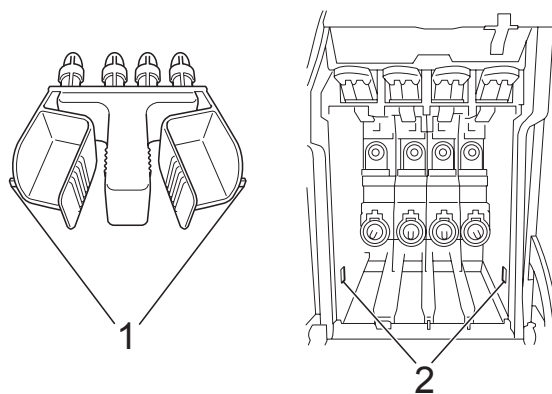

Si vous ne trouvez pas l'élément de protection vert, NE retirez PAS les cartouches d'encre avant le transport. Pendant le transport de l'appareil, il est indispensable qu'il soit équipé de l'élément de protection vert ou que les cartouches d'encre soient en place. Si le transport s'effectue sans cela, l'appareil sera endommagé et ne sera plus couvert par la garantie.

- 4 Soulevez l'avant de l'appareil et accrochez l'extrémité longue (1) de l'élément de protection vert dans l'orifice en forme de T sous l'appareil. Poussez l'extrémité fourchue (2) sur le sommet du bac à papier.

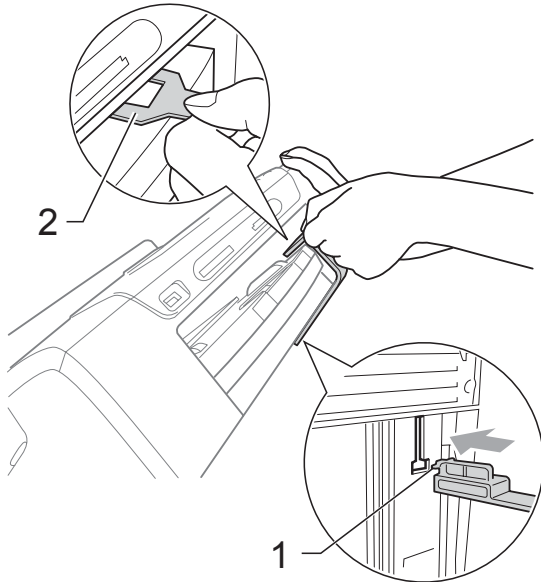

- 5 Débranchez l'appareil de la prise de téléphone murale et retirez le cordon téléphonique de l'appareil.
- 6 Débranchez le cordon d'alimentation de la prise de courant et de l'appareil.
- 7 Des deux mains, utilisez les poignées en plastique des deux côtés de l'appareil pour soulever le capot du scanner jusqu'à ce qu'il soit bloqué en position ouverte. Ensuite, si le câble d'interface est connecté à l'appareil, débranchez-le.

- 8 Soulevez le capot du scanner (1) pour débloquer le verrou. Sans forcer, poussez le support de capot du scanner vers le bas (2) et refermez le capot du scanner (3) des deux mains.

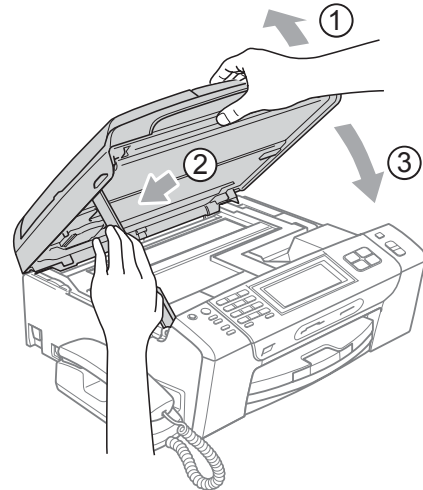

- 9 Emballez l'appareil dans le sac.

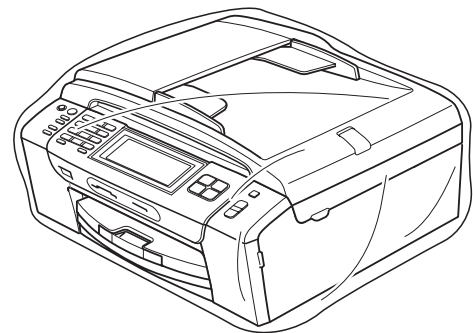

- 10** Emballez l'appareil et les documents imprimés dans le carton d'origine avec les matériaux d'emballage d'origine comme indiqué dans l'illustration. Ne placez pas les cartouches d'encre usagées dans le carton.

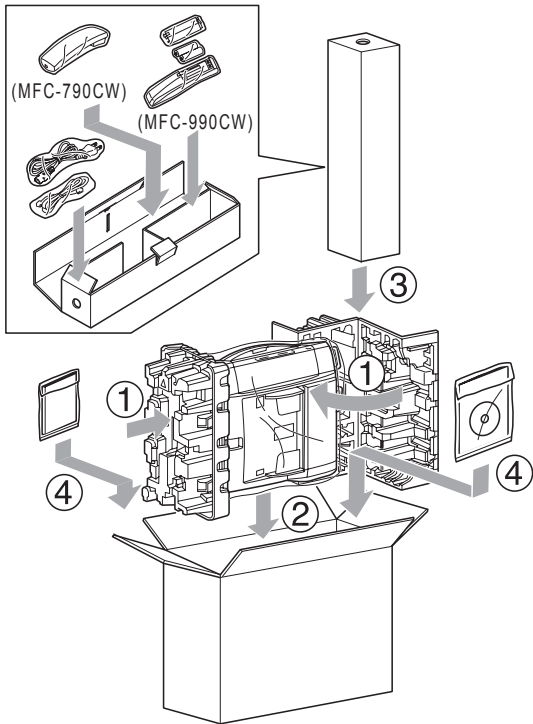

- 11** Fermez le carton à l'aide de ruban adhésif.

Programmation à l'écran

L'appareil est conçu pour être facile à utiliser avec la programmation sur l'écran LCD et des boutons menu de l'écran tactile. La programmation conviviale vous aide à tirer pleinement parti de toutes les sélections de menu de l'appareil.

Comme la programmation se fait sur l'écran LCD, nous avons créé des instructions étape par étape qui s'affichent sur l'écran pour vous aider à programmer l'appareil. Il vous suffit donc de suivre les instructions qui s'affichent et qui vous guident dans les sélections de menu et les options de programmation.

Tableau des menus

Vous pouvez programmer votre appareil en utilisant le tableau des menus qui commence à la page 174. Ces pages donnent la liste des sélections et des options de menu.

Mémoire permanente

Même en cas de panne de courant, vous ne perdrez aucun des réglages que vous avez sélectionnés à l'aide de la touche Menu, car ceux-ci sont enregistrés de manière permanente. En outre, vous ne perdrez pas vos réglages dans les menus de touche de mode PhotoCapture, Fax et Copie si vous avez choisi

Réglage nouv. valeur par déf. Il est possible que vous deviez réinitialiser la date et l'heure.



Remarque

En cas de panne de courant, l'appareil gardera les messages présents en mémoire pendant environ 24 heures.

Touches de mode et de menu







	Permet d'accéder au menu principal.
   	Permet d'accéder à chaque mode et à son menu des réglages provisoires.
	Permet d'arrêter l'opération en cours.

Tableau des menus

Le tableau des menus va vous aider à comprendre les sélections et les options de menu que vous pouvez trouver dans les programmes de l'appareil. Les réglages par défaut sont affichés en caractères gras avec un astérisque.

MENU (MENU)

Niveau1	Niveau2	Niveau3	Options	Descriptions	Page	
Param. général	Mode chrono.	—	Off 0 Sec 30 Secs 1 Min 2 Mins* 5 Mins	Permet de régler l'heure à laquelle repasser en mode Fax.	26	
	Type papier	—	Papier normal* Pap. jet d'encre Brother BP71 Autre - Glacé Transparent	Permet de configurer le type de papier dans le bac à papier.	26	
	Format papier	—	A4* A5 10x15cm Letter Legal	Permet de configurer le format du papier dans le bac à papier.	27	
	Volume	Sonnerie		Off Bas Moyen* Haut	Permet de régler le volume de la sonnerie.	27
		Bip sonore		Off Bas* Moyen Haut	Permet de régler le volume du bip sonore.	28
		Haut-parleur		Off Bas Moyen* Haut	Permet de régler le volume du haut-parleur.	28
	Heure été auto	—	On* Off	Permet de passer automatiquement à l'heure d'été.	29	
 Les réglages par défaut sont affichés en caractères gras avec un astérisque.						

Niveau1	Niveau2	Niveau3	Options	Descriptions	Page
Param. général (suite)	Param. P. Save	Récept. fax: On* Récept. fax: Off	Tonalité:On Tonalité:Off* (Pour MFC-990CW lorsque vous choisissez Récept. fax:On)	Permet de personnaliser la touche Power Save pour ne pas recevoir de fax en mode Économie d'énergie.	24
	Réglage LCD	Contraste LCD	Clair Moyen* Foncé	Permet d'ajuster le contraste de l'écran LCD.	30
		Eclair.arrière	Clair* Moyen Foncé	Vous pouvez régler la luminosité du rétroéclairage de l'écran LCD.	30
		Tempor. attén.	Off 10 Secs 20 Secs 30 Secs*	Vous pouvez régler la durée d'illumination du rétroéclairage de l'écran LCD après la dernière action sur une touche.	30
	Mode veille	—	1 Min 2 Mins 3 Mins 5 Mins 10 Mins* 30 Mins 60 Mins	Vous pouvez choisir la durée pendant laquelle l'appareil reste inactif avant de passer en mode Veille.	29
Contrôle écho (MFC-990CW uniquement)	—	niveau1* niveau2 niveau3 niveau4	Permet de régler le niveau de contrôle par écho.	Voir le <i>Guide de l'utilisateur du combiné DECT™ BCL-D70</i>	

 Les réglages par défaut sont affichés en caractères gras avec un astérisque.

Niveau1	Niveau2	Niveau3	Options	Descriptions	Page
Fax	Param. RC.	Long. sonnerie	Long. sonnerie	Permet de régler le nombre de sonneries avant que l'appareil ne prenne l'appel en mode Fax seulement ou Fax/Tél.	46
			0 (Belgique uniquement)		
			1 (Belgique uniquement)		
			2*		
			3		
			4		
5					
6					
7					
8					
9					
10					
			Economie	Fonction d'économie des coûts : l'appareil sonne 2 fois s'il y a des messages et 4 fois s'il n'y a pas de messages, ainsi vous pouvez raccrocher et vous ne payez pas pour l'appel.	80
			On		
			Off*		
		Durée son. F/T	20 Secs	Permet de régler la durée de la pseudo/double sonnerie en mode Fax/Tél.	46
			30 Secs*		
			40 Secs		
			70 Secs		
		Détection fax	On*	Permet de recevoir les fax automatiquement lorsque vous répondez à un appel et entendez la tonalité du fax.	47
			Semi		
			Off		
		Code distance	On*	Permet de répondre à tous les appels à partir d'un téléphone supplémentaire ou externe, et utiliser des codes pour activer ou désactiver l'appareil. Vous pouvez personnaliser ces codes.	67
			(*51, #51)		
			Off		
		Réduction auto	On*	Permet de réduire la taille des fax entrants.	54
			Off		
 Les réglages par défaut sont affichés en caractères gras avec un astérisque.					

Niveau1	Niveau2	Niveau3	Options	Descriptions	Page
Fax (suite)	Param. RC. (suite)	Réception mém.	Off* Réadressage fax Mémoriser fax Récept. PC-FAX	Vous pouvez configurer l'appareil pour qu'il réadresse les fax, enregistre les fax entrants en mémoire (de sorte que vous puissiez les extraire si vous n'êtes pas à portée de votre appareil) ou envoie les fax à votre ordinateur. Si vous sélectionnez la fonction Réadressage fax ou Récept. PC-FAX, vous pouvez activer la fonction de sécurité Copie sauv.	48
		Prévisual. fax	On Off*		Vous pouvez prévisualiser des fax.
	Param. rapport	Rapport transm	On On+Image Off* Off+Image	Configuration initiale pour le rapport de vérification de l'envoi et le rapport du journal des fax.	82
		Périod. journal	Off Tous les 50 fax* Toutes les 6hrs Toutes les 12hrs Toutes les 24hrs Tous les 2 jours Tous les 7 jours		82
	Imprime doc.	—	—	Permet d'imprimer les fax entrants enregistrés dans la mémoire.	55
	Accès distance	—	---*	Vous permet de programmer votre propre code pour l'extraction à distance.	55
	Jobs attente	—	—	Permet de vérifier quelles tâches se trouvent en mémoire et d'annuler les tâches choisies.	41
	 Les réglages par défaut sont affichés en caractères gras avec un astérisque.				

Niveau1	Niveau2	Niveau3	Options	Descriptions	Page
Fax (suite)	Config répond.	Mess. sortants	Message TAD Message F/T	Permet de lire/d'enregistrer ou d'effacer le message sortant.	77
		Temps max mess	30 Secs* 60 Secs 120 Secs 180 Secs	Permet de sélectionner la durée maximum des messages entrants.	80
		Volume mess.	Off On*	Permet d'activer ou de désactiver le volume du haut-parleur pour des messages vocaux entrants.	81
	Divers	Sécurité mem.	Entrer Mot Passe Sécurité	Permet d'interdire la plupart des opérations sauf la réception des fax dans la mémoire.	32
		Compatibilité	Elevée* Normale Base(pour VoIP)	Permet de régler la vitesse du modem afin de résoudre les problèmes de transmission.	149
		ID appelant	On* Off	Permet d'afficher une liste des 30 dernières identifications de l'appelant enregistrées dans la mémoire.	62
	 Les réglages par défaut sont affichés en caractères gras avec un astérisque.				

Menu Réseau

Niveau1	Niveau2	Niveau3	Niveau4	Options	Descriptions
Réseau	LAN câblé	TCP/IP	Méthode BOOT	Auto* Statique RARP BOOTP DHCP	Permet de sélectionner la méthode d'amorçage (BOOT) qui correspond le mieux à vos besoins.
			Adresse IP	[000-255]. [000-255]. [000-255]. [000-255]	Permet de saisir l'adresse IP.
			Masq. SS. réseau	[000-255]. [000-255]. [000-255]. [000-255]	Permet de saisir le masque de sous-réseau.
			Passerelle	[000-255]. [000-255]. [000-255]. [000-255]	Permet de saisir l'adresse de passerelle.
			Nom du nœud	BRNXXXXXXXXXXXX	Permet de saisir le nom du nœud.
			Config. WINS	Auto* Statique	Permet de choisir le mode de configuration WINS.
			Serveur WINS	(Primaire) 000.000.000.000 (Secondaire) 000.000.000.000	Permet de spécifier l'adresse IP du serveur primaire ou secondaire.
			Serveur DNS	(Primaire) 000.000.000.000 (Secondaire) 000.000.000.000	Permet de spécifier l'adresse IP du serveur primaire ou secondaire.
			APIPA	On* Off	Permet d'attribuer automatiquement l'adresse IP à partir de la gamme d'adresses lien-local.
Voir le <i>Guide utilisateur - Réseau</i> sur la CD-ROM					
 Les réglages par défaut sont affichés en caractères gras avec un astérisque.					

Niveau1	Niveau2	Niveau3	Niveau4	Options	Descriptions	
Réseau (suite)	LAN câblé (suite)	Ethernet	Auto*		Permet de choisir le mode de liaison Ethernet.	
			100B-FD			
				100B-HD		
				10B-FD		
				10B-HD		
		WLAN	TCP/IP	Méthode BOOT	Auto* Statique RARP BOOTP DHCP	Permet de sélectionner la méthode d'amorçage (BOOT) qui correspond le mieux à vos besoins.
	Adresse IP			[000-255]. [000-255]. [000-255]. [000-255]	Permet de saisir l'adresse IP.	
	Masq.SS.réseau			[000-255]. [000-255]. [000-255]. [000-255]	Permet de saisir le masque de sous-réseau.	
	Passerelle			[000-255]. [000-255]. [000-255]. [000-255]	Permet de saisir l'adresse de passerelle.	
	Nom du nœud			BRWXXXXXXXXXXXXX	Permet de saisir le nom du nœud.	
Config.WINS	Auto* Statique			Permet de choisir le mode de configuration WINS.		
Serveur WINS	(Primaire) 000.000.000.000 (Secondaire) 000.000.000.000			Permet de spécifier l'adresse IP du serveur primaire ou secondaire.		
Serveur DNS	(Primaire) 000.000.000.000 (Secondaire) 000.000.000.000			Permet de spécifier l'adresse IP du serveur primaire ou secondaire.		
Voir le <i>Guide utilisateur - Réseau</i> sur le CD-ROM						
 Les réglages par défaut sont affichés en caractères gras avec un astérisque.						

Niveau1	Niveau2	Niveau3	Niveau4	Options	Descriptions
Réseau (suite)	WLAN (suite)	TCP/IP (suite)	APIPA	On* Off	Permet d'attribuer automatiquement l'adresse IP à partir de la gamme d'adresses lien-local.
		Assis. config.	—	—	Vous pouvez configurer votre serveur d'impression.
		SES/WPS/AOSS	—	—	Vous pouvez configurer facilement vos réglages de réseau sans fil à l'aide de la méthode à un bouton-poussoir.
		WPS avec PIN	—	—	Vous pouvez configurer facilement vos réglages de réseau sans fil en utilisant le WPS avec un code PIN.
		Etat WLAN	Etat	—	Vous pouvez voir l'état actuel du réseau sans fil.
			Signal	—	Vous pouvez voir l'intensité actuelle du signal du réseau sans fil.
			SSID	—	Vous pouvez voir le SSID actuel.
			Mode de comm.	—	Vous pouvez voir le mode de communication actuel.
	Interface rés.	—	LAN câblé* WLAN	—	Vous pouvez choisir le type de connexion réseau.
	Réinit.d'usine	—	Oui Non	—	Permet de rétablir tous les réglages de réseau câblé et sans fil aux réglages par défaut.

Voir le *Guide utilisateur - Réseau sur le CD-ROM*



Les réglages par défaut sont affichés en caractères gras avec un astérisque.

MENU (MENU) (suite)

Niveau1	Niveau2	Niveau3	Options	Descriptions	Page	
Bluetooth	Act./Désact.	—	On Off*	Activez cette fonction pour utiliser la technologie sans fil <i>Bluetooth</i> [®] .	122	
	Paramètres	Mot de passe	—		Permet d'autoriser un périphérique sur lequel la technologie sans fil <i>Bluetooth</i> [®] est activée à communiquer avec votre appareil.	122
		Mode commu.	Public* Privé Sécurité		Permet de contrôler le niveau de sécurité entre d'autres périphériques sur lesquels la technologie sans fil <i>Bluetooth</i> [®] est activée et votre appareil	123
		Adresse périph	—		Permet d'identifier votre appareil	123
		Nom périph.	—		Permet de donner un nom à votre appareil.	123
	Param. impress	Qualité impr.	Normale Photo*		Permet de sélectionner la qualité d'impression.	124
		Type papier	Papier normal Pap. jet d'encre Brother BP71 Autre - Glacé*		Permet de sélectionner le type de papier qui correspond à celui présent dans le bac.	124
		Format papier	10x15cm* 13x18cm A4 Letter		Permet de sélectionner le format du papier qui correspond à celui présent dans le bac.	124
		Sans bordure	On* Off		Permet d'agrandir la zone imprimable en fonction des bords du papier.	125
		Impress. date	On Off*		Permet d'imprimer la date sur vos photos.	125
	Réinit.d'usine	—	Oui Non		Vous pouvez rétablir les réglages par défaut de tous les réglages.	125

 Les réglages par défaut sont affichés en caractères gras avec un astérisque.

Niveau1	Niveau2	Niveau3	Options	Descriptions	Page
Imprime rapp.	Rapport trans.	—	—	Permet d'imprimer ces listes et ces rapports.	82
	Liste d'aide	—	—		
	No. abrégés	—	Ordre alphabétique Ordre numérique		
	Journal fax	—	—		
	Param. util.	—	—		
	Config. réseau	—	—		
	Hist.ID appel.	—	—		
Info. appareil	No. de série	—	—	Permet de vérifier le numéro de série de votre appareil.	169
Param. système	Mode réponse (MFC-790CW uniquement)	—	Fax* Fax/Tél Manuel	Permet de choisir le mode de réception qui correspond le mieux à vos besoins.	43
	Mode réponse (MFC-990CW uniquement)	—	Fax Fax/Tél* Manuel		
	Date & heure	—	—	Permet de programmer la date et l'heure sur l'écran LCD et sur les en-têtes des fax que vous envoyez.	Voir le <i>Guide d'installation rapide</i>
	ID station	—	Fax: Nom:	Permet de programmer votre nom et votre numéro de fax pour qu'ils figurent sur chaque page transmise par fax.	
	Tonal/Impuls. (uniquement pour la Suisse)	—	Tonalité* Impulsions	Permet de sélectionner le mode de numérotation.	
	Tonalité	—	Détection Pas de détection*	Permet d'activer ou de désactiver la fonction Détection de tonalité.	149
	Type ligne tél	—	Normal* PBX ISDN	Permet de sélectionner le type de ligne téléphonique.	63
	Enregistrement combiné (MFC-990CW uniquement)	—	Enregistrer Terminer	Permet de configurer l'appareil pour qu'il enregistre le combiné sans fil.	Voir le <i>Guide de l'utilisateur du combiné DECT™ BCL-D70</i>
	Langue locale	—	Néerl.* (Belgique) Allemand* (Suisse) Français Anglais	Vous permet de changer la langue de travail utilisée pour les messages a l'écran.	Voir le <i>Guide d'installation rapide</i>
 Les réglages par défaut sont affichés en caractères gras avec un astérisque.					

Fax

Niveau1	Niveau2	Niveau3	Options	Descriptions	Page
Résolution fax	—	—	Standard* Fin Superfin Photo	Permet de régler la résolution des fax sortants.	39
Contraste	—	—	Auto* Clair Foncé	Permet de changer la clarté ou la noirceur des fax que vous envoyez.	38
Diffusion	Ajoutez numéro Num. abrégé	—	—	Vous pouvez envoyer le même fax à plusieurs numéros de fax.	37
Aperçu	—	—	On Off*	Vous pouvez prévisualiser un fax avant de l'envoyer.	36
Envoi différé	—	—	On (00:00) Off*	Permet de régler l'heure (exprimée au format 24 heures) à laquelle les fax différés seront envoyés.	40
TX différé	—	—	On Off*	Permet de combiner tous les fax différés envoyés au même numéro de fax à la même heure de la journée en un seul envoi.	41
TX immédiat	—	—	On Off*	Vous pouvez envoyer un fax sans utiliser la mémoire.	40
Relève TX	—	—	Standard Protégé Off*	Permet de configurer le document sur votre appareil pour qu'il puisse être extrait par un autre télécopieur.	87
Relève RC	—	—	Standard Protégé Envoi différé Off*	Permet de configurer votre appareil pour qu'il relève un autre télécopieur.	85
International	—	—	On Off*	Si vous avez des difficultés pour envoyer des fax à l'étranger, activez cette fonction.	40
Frmt scan vitre	—	—	A4* Letter	Permet de régler la surface de numérisation de la vitre du scanner en fonction du format du document.	35
Réglage nouv. valeur par déf.	—	—	Oui Non	Vous pouvez enregistrer vos réglages de fax.	41
Mise zéro usine	—	—	Oui Non	Vous pouvez rétablir les réglages par défaut de tous les réglages.	42





Les réglages par défaut sont affichés en caractères gras avec un astérisque.



Niveau1	Niveau2	Niveau3	Options	Descriptions	Page	
No. abrégé	Plus	Régler le num. abrégé		Vous pouvez composer le numéro simplement en appuyant sur quelques touches (et sur Start).	71	
		Groupement	—	Vous pouvez créer des numéros de groupe pour la diffusion.	74	
		Changer	—	Vous pouvez modifier les numéros abrégés.	71	
		Effacer	—	Vous pouvez supprimer des numéros abrégés.	74	
Historique	Appel sortant	Envoyer un fax	—	Vous pouvez sélectionner un numéro à partir de l'historique des appels sortants puis l'appeler, lui envoyer un fax, l'ajouter aux numéros abrégés ou l'effacer.	70	
		Faire un appel	—			
		Plus	Ajouter au num. abrégé			
			Effacer			
	Hist.ID appel.	Envoyer un fax	—	Vous pouvez sélectionner un numéro à partir de l'historique d'identification de l'appelant puis l'appeler, lui envoyer un fax, l'ajouter aux numéros abrégés ou l'effacer.	70	
		Faire un appel	—			
		Plus	Ajouter au num. abrégé			
			Effacer			
 Les réglages par défaut sont affichés en caractères gras avec un astérisque.						

Scan ()

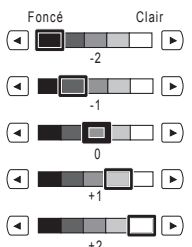

Niveau1	Option1	Option2	Option3	Descriptions	Page
Scan > E-mail	—	—	—	Vous pouvez numériser un document monochrome ou couleur vers votre application de messagerie.	Voir le <i>Guide utilisateur-Logiciel sur le CD-ROM</i>
Scan > Image	—	—	—	Vous pouvez numériser une photo couleur dans votre application graphique.	
Scan > OCR	—	—	—	Vous pouvez convertir un document texte en un fichier de texte modifiable.	
Scan > Fichier	—	—	—	Vous pouvez numériser un document monochrome ou couleur vers votre ordinateur.	
Scan > Media (lorsqu'une carte mémoire ou un lecteur USB de mémoire flash est inséré)	Qualité	—	Couleur 150 dpi* Couleur 300 dpi Couleur 600 dpi N/B 200x100 dpi N/B 200 dpi	Vous pouvez choisir la résolution de numérisation et le format de fichier pour votre document.	114
	Type fichier	—	(Si vous avez sélectionné l'option couleur dans le réglage Qualité) PDF* JPEG		
			(Si vous avez sélectionné l'option mono dans le réglage Qualité) PDF* TIFF		
	Nom de fichier	—	—	Vous pouvez renommer le fichier.	
	Régl. nouv. défaut	—	Oui Non	Vous pouvez enregistrer vos réglages de numérisation.	
Mise zéro usine	—	Oui Non	Vous pouvez rétablir les réglages par défaut de tous les réglages.	115	
 Les réglages par défaut sont affichés en caractères gras avec un astérisque.					

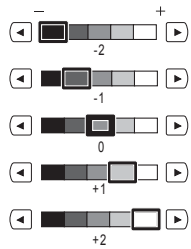
Copy ()

Niveau1	Niveau2	Niveau3	Options	Descriptions	Page
Qualité	—	—	Rapide Normale* Meilleure	Permet de sélectionner la résolution de copie pour votre type de document.	90
Agrandir/ Réduire	100%*	—	—	—	92
	Agrandir	—	198% 10x15cm→A4 186%10x15cm→LTR 142% A5 → A4	Vous pouvez choisir le facteur d'agrandissement adapté à votre type de document.	92
	Réduire	—	97% LTR → A4 93% A4 → LTR 83% LGL → A4 69% A4 → A5 47% A4 → 10x15cm	Vous pouvez choisir le facteur de réduction adapté à votre type de document.	92
	Ajuster page	—	—	Votre appareil ajustera automatiquement le format au format du papier défini.	92
	Manuel (25-400%)	—	—	Vous pouvez choisir le facteur d'agrandissement ou de réduction adapté à votre type de document.	92
Type papier	—	—	Papier normal* Pap. jet d'encre Brother BP71 Autre - Glacé Transparent	Permet de sélectionner le type de papier qui correspond à celui présent dans le bac.	91
Format papier	—	—	A4* A5 10x15cm Letter Legal	Permet de sélectionner le format du papier qui correspond à celui présent dans le bac.	91
Luminosité	—	—		Permet de régler la luminosité des copies.	95
 Les réglages par défaut sont affichés en caractères gras avec un astérisque.					

Niveau1	Niveau2	Niveau3	Options	Descriptions	Page
Contraste	—	—		Permet de régler le contraste des copies.	95
Empiler /Trier	—	—	Empiler* Trier	Vous pouvez décider d'empiler ou de trier les copies multiples.	94
Mise en page	—	Off(1en1)* 2 en 1 (P) 2 en 1 (L) 4 en 1 (P) 4 en 1 (L) Poster (3 x 3)	—	Vous pouvez faire des copies N en 1 ou de type Poster.	93
Copie livre	On	—	—	Permet de corriger les bordures foncées et l'inclinaison lors de la copie depuis la vitre du scanner.	96
	On (Aperçu)	(Régl. inclin.)	—		
		(Corr. densité)	—		
Off*	—	—	—		
Copie du filigrane	Util. filigrane	—	Voir les réglages de copie du filigrane dans le tableau suivant.	Vous pouvez insérer un logo ou un texte dans votre document sous la forme d'un filigrane.	96
	Modifier modèle	—			
	Utiliser image	—			
Paramètres favoris	stocker	—	Favori:1	Vous pouvez enregistrer vos réglages favoris.	97
	renommer		Favori:2 Favori:3		
 Les réglages par défaut sont affichés en caractères gras avec un astérisque.					

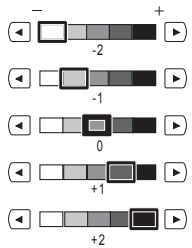
Réglages de copie du filigrane

Option1	Option2	Option3	Option4	Descriptions	Page
Modifier modèle	—	Texte	CONFIDENTIEL* BROUILLON COPIE	Permet d'insérer un texte dans votre document sous la forme d'un filigrane en utilisant un modèle.	96
	—	Position	A B C D E* F G H I Modèle		
	—	Format	Petit Moyen* Grand		
	—	Angle	-90° -45°* 0° +45° +90°		
	—	Transparent			
	—	Couleur	Rouge Orange Jaune Vert Bleu Violet Noir*		
 Les réglages par défaut sont affichés en caractères gras avec un astérisque.					











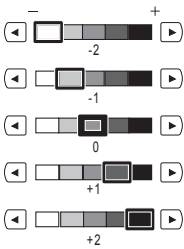
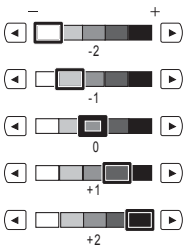



Option1	Option2	Option3	Option4	Descriptions	Page
Utiliser image	Numériser (Placez une page et appuyez sur Marche)	Transparent		Permet d'insérer un logo ou un texte dans votre document sous la forme d'un filigrane en utilisant une image numérisée.	96
	Support	Position	A B C D E* F G H I Modèle	Permet d'insérer un logo ou un texte dans votre document sous la forme d'un filigrane en utilisant une image stockée sur un support amovible.	
		Format	Petit Moyen* Grand		
		Angle	-90° -45°* 0° +45° +90°		
		Transparent			
 Les réglages par défaut sont affichés en caractères gras avec un astérisque.					

Photo Capture ()

Niveau1	Niveau2	Niveau3	Options	Descriptions	Page
Visualis. Photos	 (Imprimer toutes les photos)	 (Correction auto)	Voir les réglages d'impression dans le tableau suivant.	Vous pouvez imprimer toutes les photos contenues dans votre carte mémoire ou dans votre lecteur USB de mémoire Flash.	103
	 (Diaporama)				
					C'est l'appareil qui décide des effets à appliquer à votre photo.
Effets photo	Améliorer	 (Correction auto)	Voir les réglages d'impression dans le tableau suivant.	Vous pouvez ajuster vos photos grâce à ces réglages.	105
		 (Amél.coul. peau)			
	 (Améliorer pays.)				
		 (Elim.YeuxRouges)			
		 (Noir & blanc)			
		 (Sépia)			
		 (Correction auto Elim.YeuxRouges)			
	Centrage	—		Vous pouvez centrer votre photo et imprimer une partie de l'image.	105
Impress. index	Feuille d'index	6 images/ligne* 5 images/ligne	Voir les réglages d'impression dans le tableau suivant.	Vous pouvez imprimer une page de miniatures.	104
	Imprimer photos	—			
 Les réglages par défaut sont affichés en caractères gras avec un astérisque.					

Réglages d'impression

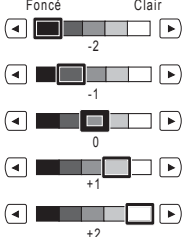
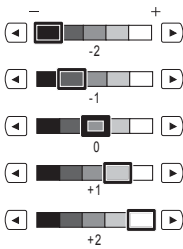
Option1	Option2	Option3	Option4	Descriptions	Page
Qualité impr. (N'apparaît pas pour l'impression DPOF)	Normale Photo*	—	—	Permet de sélectionner la qualité d'impression.	109
Type papier	Papier normal Pap. jet enc. Brother BP71 Autre - Glacé*	—	—	Permet de sélectionner le type de papier.	109
Form. pap	10x15cm* 13x18cm A4 Letter	(Lorsque le format A4 ou Letter est sélectionné) 8x10cm 9x13cm 10x15cm 13x18cm 15x20cm Format max.*	—	Permet de sélectionner le format d'impression et celui du papier.	109
Luminosité (N'apparaît pas quand Effets photo est sélectionné.)	<p>Foncé Clair</p> 	—	—	Permet de régler la luminosité.	110
Contraste (N'apparaît pas quand Effets photo est sélectionné.)		—	—	Permet de régler le contraste.	110
 Les réglages par défaut sont affichés en caractères gras avec un astérisque.					

Option1	Option2	Option3	Option4	Descriptions	Page
Rehauss. coul. (N'apparaît pas quand Effets photo est sélectionné.)	On Off*	Balance blancs		Permet d'ajuster la tonalité des zones blanches.	110
		Netteté		Permet de rehausser le détail de l'image.	
		Densité coul.		Permet de régler la quantité totale de couleur dans l'image.	
Recadrer	On* Off	—	—	Rogne l'image autour de la marge pour l'adapter au format du papier ou au format d'impression. Désactivez cette fonction si vous voulez imprimer les images entières ou éviter tout rognage non désirée.	112
Sans bordure	On* Off	—	—	Permet d'agrandir la zone imprimable en fonction des bords du papier.	112
Impress. date (N'apparaît pas quand Impression DPOF est sélectionné.)	On Off*	—	—	Permet d'imprimer la date sur votre photo.	112
Régl.nouv.défaut	Oui Non	—	—	Vous pouvez enregistrer vos réglages d'impression.	113
Mise zéro usine	Oui Non	—	—	Vous pouvez rétablir les réglages par défaut de tous les réglages.	115
 Les réglages par défaut sont affichés en caractères gras avec un astérisque.					

No. abrégé (**No. abrégé**)

Niveau1	Niveau2	Niveau3	Options	Descriptions	Page
No. abrégé	Plus	Régler le num. abrégé		Vous pouvez composer le numéro simplement en appuyant sur quelques touches (et sur Start).	71
		Groupement	—	Vous pouvez créer des numéros de groupe pour la diffusion.	74
		Changer	—	Vous pouvez modifier les numéros abrégés.	71
		Effacer	—	Vous pouvez supprimer des numéros abrégés.	74
 Les réglages par défaut sont affichés en caractères gras avec un astérisque.					

Historique (**Historique**)

Niveau1	Niveau2	Niveau3	Options	Descriptions	Page		
Historique	Appel sortant	Envoyer un fax	—	Vous pouvez sélectionner un numéro à partir de l'historique des appels sortants puis l'appeler, lui envoyer un fax, l'ajouter aux numéros abrégés ou l'effacer.	70		
		Faire un appel	—				
		Plus	Ajouter au num. abrégé				
			Effacer				
	Hist.ID appel.	Envoyer un fax	—		Vous pouvez sélectionner un numéro à partir de l'historique d'identification de l'appelant puis l'appeler, lui envoyer un fax, l'ajouter aux numéros abrégés ou l'effacer.	70	
		Faire un appel	—				
		Plus	Ajouter au num. abrégé				
			Effacer				
 Les réglages par défaut sont affichés en caractères gras avec un astérisque.							



Saisie de texte

Quand vous configurez certaines sélections de menu, il arrive qu'il faille saisir du texte dans l'appareil. Appuyez sur  pour sélectionner des chiffres, des lettres ou des caractères spéciaux. Un maximum de quatre lettres est assigné à chaque bouton de l'écran LCD.

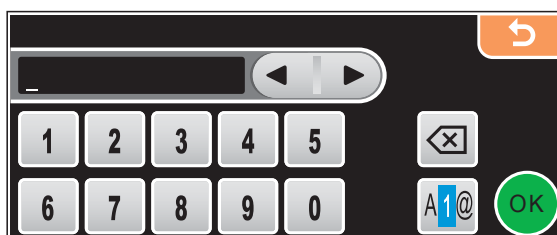
Appuyez à plusieurs reprises sur le bouton correct pour obtenir le caractère voulu.



Insertion d'espaces

Pour saisir un espace, appuyez sur  pour choisir les caractères spéciaux, puis appuyez sur la touche espace  ou .



Remarque

Les caractères disponibles peuvent différer selon le pays.

Corrections

Pour corriger une lettre tapée par erreur, utilisez les boutons fléchés pour déplacer le curseur sous le caractère erroné. Ensuite, appuyez sur . Ressaisissez le caractère correct. Vous pouvez également insérer des lettres en déplaçant le curseur et en saisissant un caractère.

Répétition de lettres

Si vous devez saisir une lettre assignée au même bouton que la lettre précédente, appuyez sur  pour déplacer le curseur vers la droite avant de réappuyer sur le bouton en question.

Généralités

Type d'imprimante	Jet d'encre	
Méthode d'impression	Mono :	Piézo avec 94 × 1 buses
	Couleur :	Piézo avec 94 × 3 buses
Volume de la mémoire	48 Mo	
Écran LCD (écran à cristaux liquides)	Écran LCD couleur 106,7 mm (4,2 po) à écran tactile	
	Zone active de l'écran tactile : 100,3 mm (4,0 po)	
Source d'alimentation	220 à 240 V CA, 50/60 Hz	
Consommation électrique	(MFC-790CW)	
	Mode d'économie d'énergie :	0,8 W en moyenne
	Mode Veille :	5 W en moyenne
	Attente :	6,5 W en moyenne
	Fonctionnement :	28 W en moyenne
	(MFC-990CW)	
	Mode d'économie d'énergie :	0,9 W en moyenne
	Mode Veille :	8 W en moyenne
	Attente :	8,5 W en moyenne
	Fonctionnement :	30 W en moyenne

Dimensions

(MFC-790CW)

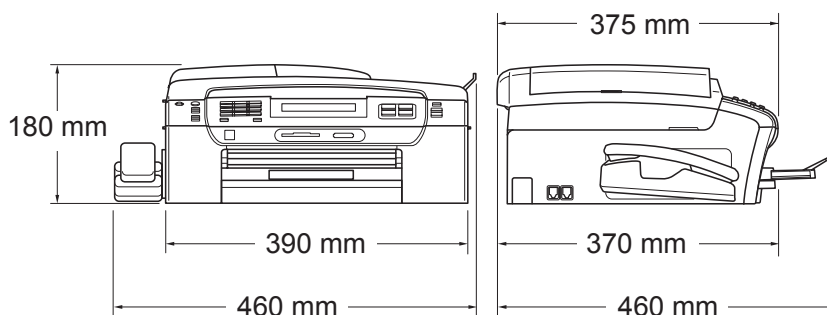

(MFC-990CW)

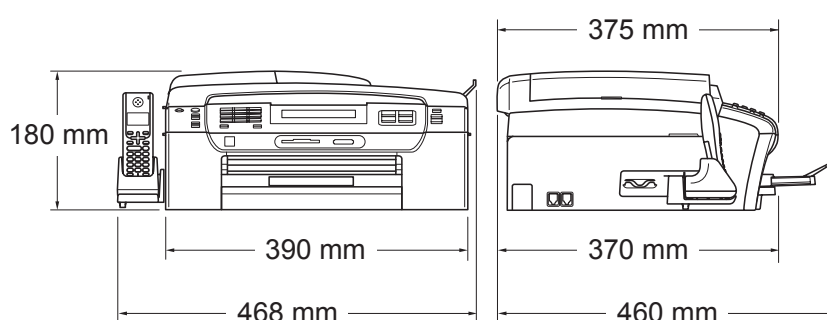

D

Poids

(MFC-790CW) 8,5 kg

(MFC-990CW) 8,6 kg

Bruit

Fonctionnement:

LPAM = 50 dB ou moins ¹**Bruit conformément à la norme ISO9296**

Fonctionnement :

LwAD = 64,3 dB (A) (Mono)

LwAD = 61,6 dB (A) (Couleur)

Un équipement de bureau avec LwAD > 63,0 dB (A) ne convient pas pour une utilisation dans les pièces dans lesquelles s'effectuent des tâches essentiellement intellectuelles. Cet équipement doit être placé dans des pièces séparées en raison du bruit qu'il émet.

Température

Fonctionnement :

10 - 35 °C

Meilleure qualité d'impression : 20 - 33 °C

Humidité

Fonctionnement :

20 - 80 % (sans condensation)

Meilleure qualité d'impression : 20 - 80 % (sans condensation)

Chargeur ADF (chargeur automatique de documents)

Environnement recommandé pour des résultats optimaux :

Jusqu'à 15 pages

Température : 20 °C - 30 °C

Humidité : 50 % - 70 %

Papier : 80 g/m² format A4 ou Letter**Bac à papier**100 feuilles de 80 g/m²

¹ Cela dépend des conditions d'impression.

Support d'impression

Entrée papier

Bac à papier

- Type de papier :
Papier ordinaire, papier jet d'encre (papier couché), papier photo glacé², transparents^{1 2} et enveloppes
- Format du papier :
Letter, Legal, Executive, A4, A5, A6, JIS B5, enveloppes (commercial N° 10, DL, C5, Monarch, JE4), Photo 2L, Fiche et Carte postale³
Largeur : 89 mm - 215,9 mm
Longueur : 127 mm - 355,6 mm
Pour plus de détails, voir *Poids, épaisseur et volume du papier* à la page 20.
- Capacité maximale du bac à papier :
Environ 100 feuilles de papier ordinaire de 80 g/m²

Bac à papier photo

- Type de papier :
Papier ordinaire, papier jet d'encre (papier couché) et papier glacé²
- Format du papier :
Photo 10 × 15 cm et Photo L
Largeur : 89 mm - 101,6 mm
Hauteur : 127 mm - 152,4 mm
- Capacité maximale du bac à papier :
Environ 20 feuilles

Sortie papier

Jusqu'à 50 feuilles de papier ordinaire au format A4 (sortie face imprimée vers le haut dans le bac de sortie papier)²

¹ N'utilisez que les transparents recommandés pour l'impression jet d'encre.

² Pour le papier photo glacé et les transparents, nous recommandons de retirer les pages imprimées du bac de sortie papier dès leur impression afin d'éviter les traces de maculage.

³ Voir *Type de papier et format du papier pour chaque opération* à la page 19.

Fax

Compatibilité	ITU-T Super Groupe 3
Système d'encodage	MH/MR/MMR/JPEG
Vitesse du modem	Repli automatique 33600 bit/s
Format du document	Largeur du chargeur ADF : 148 mm à 215,9 mm Longueur du chargeur ADF : 148 mm à 355,6 mm Largeur de la vitre du scanner : Max. 215,9 mm Longueur de la vitre du scanner : Max. 297 mm
Largeur de numérisation	Chargeur ADF : 208 mm (papier au format A4) Vitre du scanner : 204 mm (papier au format A4)
Largeur d'impression	204 mm
Échelle des gris	256 niveaux
Types de relève	Standard, protégé, différé, séquentiel : (Monochrome seulement)
Réglage du contraste	Automatique/Clair/Foncé (réglage manuel)
Résolution	<ul style="list-style-type: none"> ■ Horizontale 8 points/mm ■ Verticale <ul style="list-style-type: none"> Standard 3,85 lignes/mm (Mono) 7,7 lignes/mm (Couleur) Fin 7,7 lignes/mm (Mono/Couleur) Photo 7,7 lignes/mm (Mono) Super fin 15,4 lignes/mm (Mono)

Numéro abrégé	100 postes × 2 numéros
Groupes	Jusqu'à 6
Diffusion ¹	250 postes
Recomposition automatique	3 fois à 5 minutes d'intervalle
Longueur de sonnerie	0, 1, 2, 3, 4, 5, 6, 7, 8, 9 ou 10 (seulement la Belgique) 2, 3, 4, 5, 6, 7, 8, 9 ou 10 (seulement la Suisse)
Source de communication	Réseau téléphonique commuté public.
Transmission depuis la mémoire	Jusqu'à 480 ² /400 ³ pages
Réception sans papier	Jusqu'à 480 ² /400 ³ pages

¹ Monochrome seulement

² « Pages » fait référence au « Tableau N°1 standard Brother » (lettre commerciale type, résolution standard, code MMR). Les spécifications et la documentation imprimée peuvent faire l'objet de modifications sans préavis.

³ « Pages » fait référence au « Tableau d'essai N° 1 ITU-T » (lettre commerciale type, résolution standard, code MMR). Les spécifications et la documentation imprimée peuvent faire l'objet de modifications sans préavis.

REP numérique

RÉP	Oui
Durée d'enregistrement des messages ICM	29 minutes max./99 messages max. (180 sec max./1 message)
Fonction d'économiseur de taxe	Oui
Enregistrement des conversations	Oui (MFC-790CW uniquement)
Messages sortants (OGM)	Oui
Durée d'enregistrement des messages sortants (OGM)	20 sec

Combiné sans fil numérique (MFC-990CW uniquement)

Combiné sans fil (BCL-D70)

Fréquence	1,9 GHz
Standard	DECT™
Capacité multicombinés	Jusqu'à 4 combinés
Dimensions	

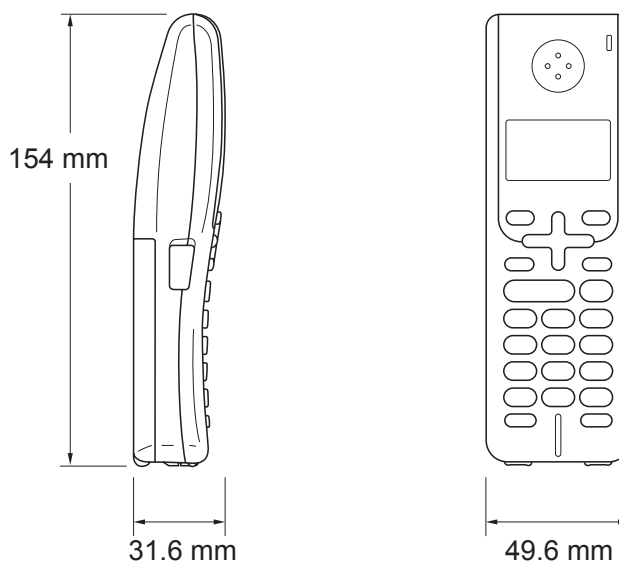

Poids (pile comprise)	149 g
Écran LCD (écran à cristaux liquides)	16 chiffres, 3 lignes (+1 ligne pour Image), panneau lumineux (orange)
Indicateur de charge	Oui (DEL)
Durée de charge complète	12 heures
En mode d'utilisation (PARLER)	10 heures
En mode de non-utilisation (mode veille)	200 heures

Pile

Type	BCL-BT20
Puissance nominale	Ni-MH 3,6 V 730 mAh

Copie

Couleur/Monochrome	Oui/Oui
Format du document	Largeur du chargeur ADF : 148 mm à 215,9 mm Longueur du chargeur ADF : 148 mm à 355,6 mm Largeur de la vitre du scanner : Max. 215,9 mm Longueur de la vitre du scanner : Max. 297 mm Largeur de copie : Max. 210 mm
Copies multiples	Empile/Trie jusqu'à 99 pages
Agrand./Réduc.	25 % à 400 % (par incréments de 1 %)
Résolution	(Monochrome) <ul style="list-style-type: none">■ Numérise jusqu'à 1200×1200 dpi■ Imprime jusqu'à 1200×1200 dpi (Couleur) <ul style="list-style-type: none">■ Numérise jusqu'à 600×1200 dpi■ Imprime jusqu'à 600×1200 dpi

PhotoCapture Center™

Support compatible ¹

CompactFlash®
(Type I seulement)
(Microdrive™ n'est pas compatible)
(Les cartes E/S compactes telles que les cartes Compact LAN et les cartes Compact Modem ne sont pas prises en charge.)

Memory Stick®
Memory Stick Pro™
Memory Stick Duo™ avec adaptateur
Memory Stick Micro (M2) avec adaptateur
SD ²

SDHC ³
microSD avec adaptateur
miniSD™ avec adaptateur
xD-Picture Card™ ⁴
Lecteur USB de mémoire flash ⁵

Résolution

Jusqu'à 1200 × 2400 dpi

Extension de fichier

(Format du support)

DPOF, EXIF, DCF

(Format de l'image)

Impression de photos : JPEG ⁶

Scan vers média : JPEG, PDF (Couleur)

TIFF, PDF (Noir)

Nombre de fichiers

Jusqu'à 999 fichiers
(Le dossier à l'intérieur des cartes mémoire ou du lecteur USB de mémoire Flash est aussi pris en compte)

Dossier

Le fichier doit être enregistré dans le 4e niveau de dossier de la carte mémoire ou du lecteur USB de mémoire Flash.

Sans bordure

Letter, A4, Photo (10×15 cm), Photo 2L (13×18 cm) ⁷

¹ Les cartes mémoire, les adaptateurs et les lecteurs USB de mémoire Flash ne sont pas fournis.

² 16 Mo à 2 Go

³ 4 Go à 8 Go

⁴ xD-Picture Card™ Carte classique de 16 Mo à 512 Mo

xD-Picture Card™ Type M de 256 Mo à 2 Go

xD-Picture Card™ Type M+ 1 Go et 2 Go

xD-Picture Card™ Type H de 256 Mo à 2 Go

⁵ Norme USB 2.0

Norme de stockage de masse USB de 16 Mo à 8 Go

Format de prise en charge : FAT12/FAT16/FAT32

⁶ Le format Progressive JPEG n'est pas pris en charge.

⁷ Voir *Type de papier et format du papier pour chaque opération* à la page 19.

PictBridge

Compatibilité

Prend en charge la norme PictBridge CIPA DC-001 de la Camera & Imaging Products Association.

Consultez le site <http://www.cipa.jp/pictbridge> pour plus d'informations.

Interface

Interface USB directe

Technologie sans fil Bluetooth® (MFC-990CW uniquement)

Standard	ver 2.0 + EDR
Profils pris en charge	BIP, OPP
Fréquence	2,402 - 2,48 GHz
Vitesse de communication	ver 2.0 + EDR : Maximum 3 Mbit/s
Fichier reçu max.	Jusqu'à 3 Mo
Extension de fichier	JPG

(Format de l'image)

Les périphériques sur lesquels Bluetooth est activé peuvent imprimer depuis d'autres périphériques tels que des appareils photo, des téléphones et des assistants numériques personnels au format JPG.

Scanner

Couleur/Monochrome	Oui/Oui
Compatible TWAIN	Oui (Windows® 2000 Professionnel/XP/ XP Professionnel Édition x64/Windows Vista®) Mac OS® X 10.2.4 ou version plus récente
Compatible WIA	Oui (Windows® XP 1/Windows Vista®)
Couleur Profondeur	Traitement de couleur 36 bits (Entrée) Traitement de couleur 24 bits (Sortie) (Entrée réelle : couleur 30 bits/Sortie réelle : couleur 24 bits)
Résolution	Jusqu'à 19200 × 19200 dpi (interpolé) 2 Jusqu'à 1200 × 2400 dpi (optique) (vitre du scanner) Jusqu'à 1200 × 600 dpi (optique) (chargeur ADF)
Vitesse de numérisation	Monochrome : jusqu'à 3,44 sec. Couleur : jusqu'à 4,83 sec. (Format A4 en 100 × 100 dpi)
Format du document	Largeur du chargeur ADF : 148 mm à 215,9 mm Longueur du chargeur ADF : 148 mm à 355,6 mm Largeur de la vitre du scanner : Max. 215,9 mm Longueur de la vitre du scanner : Max. 297 mm
Largeur de numérisation	Jusqu'à 210 mm
Échelle des gris	256 niveaux

1 Windows® XP dans ce Guide de l'utilisateur comprend Windows® XP Édition Familiale, Windows® XP Professionnel et Windows® XP Professionnel Édition x64.

2 Numérisation à 1200 × 1200 dpi maximum avec le pilote WIA pour Windows® XP et Windows Vista® (une résolution jusqu'à 19200 × 19200 dpi peut être sélectionnée en utilisant l'utilitaire Scanner Brother)

Imprimante

Pilote d'imprimante

Pilote pour Windows® 2000 Professionnel/XP/XP Professionnel Édition x64/Windows Vista® prenant en charge le mode de compression natif Brother

Mac OS® X 10.2.4 ou version plus récente :
Pilote d'imprimante jet d'encre Brother

Résolution

Jusqu'à 1200 × 6000 dpi

1200 × 2400 dpi

1200 × 1200 dpi

600 × 1200 dpi

600 × 600 dpi

600 × 300 dpi

600 × 150 dpi (Couleur)

450 × 150 dpi (Mono)

Vitesse d'impression

Jusqu'à 33 pages/minute (Mono) ¹

Jusqu'à 27 pages/minute (Couleur) ¹

Largeur d'impression

204 mm (210 mm) ^{2 4}

Sans bordure

Letter, A4, A6, Photo (10×15 cm), Fiche, Photo L (89 × 127 mm), Photo 2L (13 × 18 cm), Carte postale ³

¹ Basé sur le modèle standard Brother.
Format A4 en mode brouillon.

² Quand la fonction Sans bordure est activée.

³ Voir *Type de papier et format du papier pour chaque opération* à la page 19.

⁴ Pour une impression sur du papier au format A4.

Interfaces

USB

Un câble d'interface USB 2.0 ne mesurant pas plus de 2 m.^{1 2}

Câble réseau local³

Câble UTP Ethernet de catégorie 5 ou supérieure.

Réseau local sans fil

Votre appareil prend en charge la communication sans fil IEEE 802.11b/g avec votre réseau local sans fil en utilisant le mode Infrastructure ou une connexion sans fil poste à poste en mode Ad-hoc.

¹ Votre appareil possède une interface USB 2.0 Hi-Speed. L'appareil peut également être connecté à un ordinateur doté d'une interface USB 1.1.

² Les ports USB d'autres fournisseurs ne sont pas pris en charge pour Macintosh®.

³ Voir le *Guide utilisateur - Réseau* pour des spécifications réseau détaillées.

Push Butcon Configuration (Configuration par un bouton-poussoir)

SYSTÈMES D'EXPLOITATION ET FONCTIONS LOGICIELLES PRIS EN CHARGE									
Plate-forme de l'ordinateur et version du système d'exploitation		Fonctions de logiciel PC prises en charge	Interface PC	Vitesse minimum du processeur	Mémoire vive (RAM) minimum	Mémoire vive (RAM) recommandée	Espace libre sur le disque dur à installer		
							Pour les pilotes	Pour les applications	
Système d'exploitation Windows® 1	2000 Professionnel 5	Impression, PC-Fax 4, Numérisation, Disque amovible	USB, 10/100 BaseTx (Ethernet), Sans fil 802.11b/g	Intel® Pentium® II ou équivalent	64 Mo	256 Mo	110 Mo	340 Mo	
	XP Édition Familiale 2 5 XP Professionnel 2 5				128 Mo		110 Mo	340 Mo	
	XP Professionnel Édition x64 2			UC 64 bits (Intel®64 ou AMD64) prise en charge	256 Mo		512 Mo	110 Mo	340 Mo
	Windows Vista® 2			Intel® Pentium® 4 ou équivalent UC 64 bits (Intel®64 ou AMD64) prise en charge	512 Mo		1 Go	600 Mo	530 Mo
Système d'exploitation Macintosh® 6	Mac OS® X 10.2.4 - 10.4.3	Impression, Envoi de PC-Fax 4, Numérisation, Disque amovible	USB 3, 10/100 BaseTx (Ethernet), Sans fil 802.11b/g	PowerPC G4/G5 PowerPC G3 350 MHz	128 Mo	256 Mo	80 Mo	400 Mo	
	Mac OS® X 10.2.4 ou version plus récente			PowerPC G4/G5 Processeur Intel® Core™	512 Mo				1 Go

Conditions :

- 1 Microsoft® Internet Explorer 5.5 ou version plus récente.
- 2 Pour WIA, résolution 1200 × 1200. L'utilitaire Scanner Brother permet d'améliorer jusqu'à 19200 × 19200 dpi.
- 3 Les ports USB d'autres fournisseurs ne sont pas pris en charge.
- 4 PC-FAX prend en charge les fax en noir et blanc uniquement.
- 5 PaperPort™ 11SE prend en charge Microsoft® SP4 ou une version ultérieure pour Windows® 2000 et SP2 ou une version ultérieure pour XP.
- 6 Presto!® PageManager® sur le CD-ROM prend en charge Mac OS® X 10.3.9 ou une version ultérieure. Pour Mac OS® X 10.2.4-10.3.8, Presto!® PageManager® peut être téléchargé depuis le Brother Solutions Center.

Pour obtenir les dernières mises à jour de pilotes, visitez le site <http://solutions.brother.com>

Toutes les marques commerciales et tous les noms de marque et de produit sont la propriété de leurs compagnies respectives.

Consommables

Encre L'appareil utilise des cartouches d'encre noire, jaune, cyan et magenta individuelles qui sont autonomes par rapport à l'ensemble de tête d'impression.

Durée de vie de la cartouche d'encre La première fois que vous installez un jeu de cartouches d'encre, l'appareil utilise une certaine quantité d'encre pour remplir les tubes d'alimentation en encre pour des épreuves imprimées de haute qualité. Cette procédure ne produit qu'une seule fois. Avec toutes les autres cartouches d'encre suivantes, vous pourrez imprimer le nombre de pages spécifié.

Les cartouches fournies avec votre appareil ont une capacité inférieure à celle des cartouches standards (65%).

Consommables

<Noir> LC1100BK, <Cyan> LC1100C,
<Magenta> LC1100M, <Jaune> LC1100Y

Noir - Environ 450 pages ¹

Jaune, Cyan et Magenta - Environ 325 pages ¹

¹ Le rendement approximatif des cartouches est déclaré conformément à la norme ISO/CEI 24711.

Pour de plus amples informations concernant les consommables de rechange, consultez le site <http://www.brother.com/pageyield>.

Innobella™, qu'est-ce que c'est ?

Innobella™ est une marque de consommables d'origine offerte par Brother. Le nom « Innobella™ » est dérivé des mots « Innovation » et « Bella » (qui signifie « Belle » en Italien) et représente la technologie « innovante » qui vous offre une impression « belle » et « durable ».

Pour imprimer des photos, Brother recommande l'utilisation du papier photo glacé Innobella™ (série BP71) pour une très haute qualité. Rien de plus facile que d'obtenir des épreuves parfaites grâce à l'encre et au papier Innobella™.



Réseau (local)

Réseau local	Vous pouvez connecter l'appareil à un réseau pour l'impression réseau, la numérisation réseau, l'envoi PC-FAX, la réception PC-FAX (Windows® uniquement) et la configuration à distance ¹ . Le logiciel de gestion de réseau BRAdmin Light ² Brother est aussi fourni.	
Prise en charge	Windows® 2000 Professionnel/XP/ XP Professionnel Édition x64/Windows Vista® Mac OS® X 10.2.4 ou version plus récente Négociation automatique Ethernet 10/100 BASE-TX (réseau local câblé) IEEE 802.11 b/g (réseau local sans fil)	
Protocoles	TCP/IP :	ARP, RARP, BOOTP, DHCP, APIPA (Auto IP), NetBIOS/WINS, LPR/LPD, Custom Raw Port/Port9100, DNS Resolver, mDNS, serveur FTP, TELNET, SNMPv1, TFTP, Scanner Port, LLTD responder, Web Services
Sécurité du réseau	SSID/ESSID, WEP 128 (104)/64 (40) bits, WPA/WPA2-PSK (TKIP/AES)	
Utilitaire de prise en charge de la configuration	SecureEasySetup™	Oui (configuration simple avec votre point d'accès/routeur utilisant SecureEasySetup™)
	AOSS™	Oui (configuration simple avec votre point d'accès/routeur utilisant AOSS™)
	WPS	Oui (configuration simple avec votre point d'accès/routeur utilisant Wi-Fi Protected Setup™)

¹ Voir le tableau des configurations requises de l'ordinateur à la page 210.

² Si vous avez besoin d'une gestion d'imprimante plus avancée, utilisez la version la plus récente de l'utilitaire BRAdmin Professional Brother que vous pouvez télécharger depuis le site <http://solutions.brother.com>.

Configuration des réglages sans fil par un bouton-poussoir

Si votre point d'accès sans fil prend en charge SecureEasySetup™, Wi-Fi Protected Setup™ (PBC ¹) ou AOSS™, vous pouvez configurer l'appareil facilement sans ordinateur. Poussez un bouton sur le routeur/point d'accès au réseau local sans fil et l'appareil pour configurer les réglages de sécurité et de réseau sans fil. Consultez les Guides de l'utilisateur du routeur/point d'accès au réseau local sans fil pour des instructions sur le passage au mode par un bouton-poussoir.

¹ Push Button Configuration (Configuration par un bouton-poussoir)



Remarque

Les routeurs ou les points d'accès qui prennent en charge SecureEasySetup™, Wi-Fi Protected Setup™ ou AOSS™ comportent les symboles présentés ci-dessous.



Voici une liste complète des caractéristiques et des termes qui apparaissent dans les guides de Brother. La disponibilité de ces caractéristiques dépend du modèle acheté.

Accès pour extraction à distance

Possibilité d'accéder à l'appareil à distance à partir d'un poste à touches.

**Chargeur ADF
(chargeur automatique de documents)**

Le document peut être placé dans le chargeur ADF et numérisé automatiquement une page à la fois.

Code d'accès à distance

Votre propre code à quatre chiffres (---*) qui permet d'appeler l'appareil et de l'utiliser à partir d'un poste distant.

Code d'activation à distance

Tapez ce code (* 5 1) lorsque vous répondez à un appel de fax sur un téléphone supplémentaire ou externe.

**Code de désactivation à distance
(pour le mode Fax/Tél seulement)**

Lorsque l'appareil répond à un appel vocal, il émet des pseudo/doubles sonneries. Vous pouvez prendre l'appel sur un téléphone supplémentaire en tapant ce code (# 5 1).

Contraste

Réglage de compensation permettant d'obtenir des fax ou des copies plus clairs lorsque les documents sont foncés ou plus foncés lorsque les documents sont clairs.

Copie de sauvegarde

L'appareil imprime une copie de chaque fax qui est reçu et stocké en mémoire. Il s'agit d'une fonction de sécurité qui permet de ne perdre aucun message en cas de panne de courant.

Détection de fax

Permet à l'appareil de répondre à des tonalités CNG si vous interrompez un appel de fax en décrochant.

Diffusion

Capacité d'envoyer le même fax à plusieurs destinataires.

Durée de sonnerie de fax/téléphone

Durée pendant laquelle l'appareil Brother sonne (lorsque le mode de réception est réglé sur Fax/Tél) afin de vous inviter à prendre un appel vocal reçu.

Échelle des gris

Tons de gris disponibles pour copier, numériser et faxer des photos.

ECM (Mode de correction des erreurs)

Détecte les erreurs qui surviennent en cours d'envoi de fax et renvoie les pages du fax qui sont concernées.

Écran LCD (écran à cristaux liquides)

Écran de l'appareil qui affiche des messages interactifs au cours de la programmation à l'écran et qui affiche la date et l'heure lorsque l'appareil ne travaille pas.

Envoi automatique de fax

Envoi d'un fax sans décrocher le combiné d'un téléphone externe.

Envoi en temps réel

Lorsque la mémoire est saturée, vous pouvez envoyer les fax en temps réel.

Envoi par lot

(Fax en noir et blanc seulement) Fonction d'économie des coûts qui permet d'envoyer tous les fax différés au même numéro de fax en une seule fois.

Erreur de communication (Erreur com.)

Erreur en cours d'envoi ou de réception de fax, généralement causée par des parasites ou de l'électricité statique sur la ligne.

Fax différé

Permet d'envoyer le fax à une heure spécifiée ultérieurement.

Fax manuel

Sur certains modèles, il est possible de composer un numéro de fax et d'entendre le télécopieur récepteur prendre l'appel avant d'appuyer sur **Mono Start** ou sur **Colour Start** pour lancer la transmission du fax.

Fax/Tél

Vous pouvez recevoir des fax et des appels téléphoniques. N'utilisez pas ce mode si vous utilisez un répondeur téléphonique (RÉP).

Groupe de compatibilité

Aptitude d'un télécopieur à communiquer avec un autre. La compatibilité est assurée entre les groupes ITU-T.

ID de station

Informations enregistrées qui figurent en haut des pages faxées. Elles comprennent le nom et le numéro de fax de l'émetteur.

Identification de l'appelant

Un service offert par la compagnie de téléphone qui permet d'afficher le numéro (ou le nom) de l'appelant.

Impulsions

Forme de numérotation au cadran sur une ligne téléphonique.

Innobella™

Innobella™ est une marque de consommables d'origine offerte par Brother. Pour des résultats de première qualité, Brother recommande l'encre et le papier Innobella™.

Journal des fax

Dresse la liste des informations sur les 200 derniers fax entrants et sortants. TX signifie transmission. RX signifie réception.

Liste d'aide

Tirage papier du tableau représentant l'ensemble des menus que vous pouvez utiliser pour programmer l'appareil quand vous n'avez pas le Guide de l'utilisateur sous la main.

Liste des numéros à composition rapide

Liste des noms et des numéros enregistrés dans la mémoire des numéros abrégés dans l'ordre numérique.

Longueur de sonnerie

Le nombre de sonneries avant que l'appareil ne réponde en modes Fax et Fax/Tél.

Luminosité

Réglage de la luminosité permettant d'éclaircir ou d'assombrir l'image.

Mémorisation de fax

Vous pouvez mémoriser des fax reçus en mémoire.

Méthode d'encodage

Méthode d'encodage des informations contenues dans le document. Tous les télécopieurs doivent utiliser au minimum la norme Modified Huffman (MH). L'appareil peut utiliser des méthodes produisant une compression supérieure, à savoir MR (Modified Read), MMR (Modified Modified Read) et JPEG, si le télécopieur récepteur a la même capacité.

Mode International

Apporte des modifications provisoires aux tonalités de fax pour tenir compte du bruit et de l'électricité statique sur les lignes téléphoniques internationales.

Mode Menu

Mode de programmation permettant de modifier les réglages de l'appareil.

Multitâche

L'appareil peut numériser des fax sortants ou des travaux programmés pour les mettre en mémoire, tout en envoyant en même temps un fax présent en mémoire ou en recevant ou en imprimant un fax entrant.

Numérisation

Procédé qui consiste à envoyer une image électronique d'un document papier dans votre ordinateur.

Numériser vers support

Vous pouvez numériser un document monochrome ou couleur vers une carte mémoire ou un lecteur USB de mémoire Flash. Le format des fichiers des images monochromes peut être TIFF ou PDF et celui des images couleur peut être PDF ou JPEG.

Numéro abrégé

Numéro préprogrammé pour une numérotation facile. Vous devez appuyer sur  , taper le code à deux chiffres, puis appuyer sur **Mono Start** ou sur **Colour Start** pour lancer la numérotation.

Numéro de groupe

Combinaison de numéros abrégés enregistrés dans un emplacement pour numéros abrégés à des fins de diffusion.

OCR (Reconnaissance optique de caractères)

L'application logicielle fournie ScanSoft™ PaperPort™ 11 SE avec OCR ou Presto!® PageManager® permet de convertir une image de texte en texte modifiable.

Pause

Permet d'insérer un délai de 3,5 secondes dans la séquence de numérotation lorsque vous composez un numéro sur le pavé numérique ou quand vous mémorisez des numéros abrégés. Appuyez sur la touche **Pause** ou **Redial/Pause** sur le panneau de commande ou sur le bouton **Pause** de l'écran LCD autant de fois que nécessaire pour des pauses plus longues.

Périodicité du journal

Intervalle préprogrammé entre l'impression automatique des rapports du journal des fax. Vous pouvez imprimer le journal des fax sur demande sans pour autant interrompre le cycle.

PhotoCapture Center™

Permet d'imprimer des photos numériques issues d'un appareil photo numérique à une résolution élevée pour des tirages de qualité photo.

PictBridge

Permet d'imprimer des photos directement depuis un appareil photo numérique à une résolution élevée pour des tirages de qualité photo.

Rapport de transmission (Rapport de vérification de l'envoi)

Liste qui indique la date, l'heure et le numéro composé pour chaque fax envoyé.

Réadressage de fax

Permet d'envoyer un fax reçu dans la mémoire de l'appareil à un autre numéro de fax préprogrammé.

Réception sans papier

Réception des fax dans la mémoire de l'appareil quand ce dernier n'a plus de papier.

Recherche

Liste électronique, numérique ou alphabétique des numéros abrégés et des numéros de groupes mémorisés.

Recomposition automatique

Fonction qui permet à l'appareil de recomposer le dernier numéro de fax au bout de cinq minutes si le document n'a pas été transmis parce que la ligne du correspondant était occupée.

Réduction auto

Permet de réduire la taille des fax entrants.

Réglages provisoires

Vous pouvez choisir certaines options pour chaque envoi de fax et chaque opération de copie sans pour autant modifier les réglages par défaut.

Réglages utilisateur

Rapport imprimé indiquant les réglages actuels de l'appareil.

Rehaussement des couleurs

Permet d'ajuster la couleur de l'image pour une meilleure qualité d'impression, en améliorant la netteté, la balance des blancs et la densité des couleurs.

Relève

Procédé par lequel un télécopieur appelle un autre télécopieur pour en extraire des fax en attente.

RÉP (Répondeur téléphonique)

Vous pouvez raccorder un RÉP externe à l'appareil.

Résolution

Le nombre de lignes verticales et horizontales par pouce. Voir : Standard, Fin, Super fin et Photo.

Résolution fine

La résolution est de 203 × 196 dpi. Elle est utilisée pour les petits caractères et les graphiques.

Résolution photo (Mono seulement)

Réglage de résolution qui utilise différentes nuances de gris pour la meilleure représentation des photos.

Résolution standard

203 × 97 dpi. Elle est utilisée pour du texte de format standard et permet la transmission la plus rapide.

Résolution super fine (Mono seulement)

392 × 203 dpi. Idéal pour l'impression de très petits caractères et le dessin au trait.

Tâches en attente

Permet de vérifier les tâches en attente dans la mémoire et d'annuler des tâches individuellement.

Téléphone externe

Un RÉP (répondeur téléphonique) ou téléphone raccordé à l'appareil.

Téléphone supplémentaire

Téléphone utilisant la même ligne que le fax, mais branché sur une prise murale différente.

Tonalité

Forme de numérotation sur la ligne téléphonique pour les téléphones à touches.

Tonalités CNG

Tonalités spéciales (bips sonores) émises par les télécopieurs lors d'une transmission automatique pour indiquer à l'appareil récepteur que les signaux proviennent d'un télécopieur.

Tonalités de fax

Signaux émis par les télécopieurs émetteurs et récepteurs lorsqu'ils échangent des informations.

Transmission

Processus d'envoi de fax par le biais de lignes téléphoniques depuis votre appareil vers le télécopieur récepteur.

Volume de la sonnerie

Réglage du volume de la sonnerie de l'appareil.

Volume du bip sonore

Réglage du volume du bip sonore émis lors de l'appui sur une touche ou en cas d'erreur.

- A**
-
- Aide
 Messages de l'écran LCD 173
 utilisation des touches de mode et de menu 173
 Tableau des menus 173, 174
- Annulation
 Réadressage de fax 57
 tâches en attente de recomposition du numéro 41
- Apple® Macintosh®
 Voir le Guide utilisateur - Logiciel sur le CD-ROM.
- Automatique
 réception de fax 43
 Détection de fax 47
- B**
-
- Bac à papier photo 14
- Bis/Pause 69
- Bourrages
 document 157
 papier 157
- Branchement
 RÉP (répondeur) externe 65
 RÉP externe 64
 téléphone externe 66
- Branchements multilignes (PBX) 65
- C**
-
- Cartouches d'encre
 compteur de points d'encre 160
 remplacement 160
 vérification du volume d'encre 167
- Chargeur ADF (chargeur automatique de documents) 21, 34
- Codes d'accès, enregistrement et numérotation 76
- Codes de fax
 Code d'accès à distance 55
 Code d'activation à distance 47, 66, 67
 Code de désactivation à distance 66
 modification 55, 67
 utilisation 67
- Combiné sans fil 7
- Composition rapide
 Diffusion 37
 utilisation de groupes 37
- Numérotation abrégée
 configuration à partir de l'historique d'identification de l'appelant 73
 configuration à partir des appels sortants 72
 configuration par emplacement à 2 chiffres 71
 modification 72, 73, 74
 utilisation 69
- Numérotation de groupe
 configuration de groupes de diffusion 74
 modification 72, 73, 74
- Configuration à distance
 Voir le Guide utilisateur - Logiciel sur le CD-ROM.
- Consommables 211
- ControlCenter
 Voir le Guide utilisateur - Logiciel sur le CD-ROM.
- Copie
 à l'aide du chargeur ADF 94
 agrand./réduc. 92
 contraste 95
 favori 97
 format du papier 95
 luminosité 95
 mémoire saturée 98
 mise en page (N en 1) 93
 multiple 91
 passer en mode Copie 90
 qualité 91
 simple 90
 trier (chargeur ADF uniquement) 94
 type de papier 95
 utilisation de la vitre du scanner 21

D

Dépistage des pannes	141
bourrage de document	157
bourrage de papier	158
en cas de difficultés	
appels entrants	146
bourrage de document	157
copie	146
impression	141
impression des fax reçus	144
ligne téléphonique ou	
branchements	144
logiciel	147
numérisation	146
PhotoCapture Center™	147
réception de fax	144
Réseau	148
messages d'erreur sur l'écran LCD	150
vérification du volume d'encre	167
Détection de fax	47
Diffusion	37
configuration de groupes de	74
Document	
chargement	21, 22

E

Échelle des gris	199, 207
Écran LCD	
(écran à cristaux liquides)	173
Contraste	30
Liste d'aide	83
Luminosité	30
Temporisation de l'atténuation	30
Emballage de l'appareil	170
Entretien, courant	
remplacement des cartouches	
d'encre	160
Enveloppes	12, 13, 19, 20
Extraction à distance	55
code d'accès	55, 56
commandes	57
obtention de vos fax	59

F

Fax, autonome	
envoi	34, 85
à la fin de la conversation	42
annulation de la mémoire	41
contraste	38
depuis la mémoire (Multitâche)	39
depuis la vitre du scanner	35
depuis le chargeur ADF	34
Diffusion	37
entrer en mode fax	34
Envoi en temps réel	40
envoi par lot en différé	41
fax différé	40
international	40
manuel	42
parasites de ligne téléphonique	149
prévisualisation de fax	36
régler de nouveaux réglages par	
défaut	41
Résolution	39
rétablir les réglages par défaut	42
réception	43
à la fin de la conversation	45, 54
Détection de fax	47
difficultés	141, 144
Durée de sonnerie de fax/téléphone,	
réglage	46
en mémoire	54
extraction à partir d'un site à	
distance	57, 59
impression à partir de la mémoire	55
Longueur de sonnerie, réglage	46
parasites de ligne téléphonique	149
Prévisualisation de fax	51, 53
Réadressage de fax	57
réception sans papier	54
réduction au format du papier	54
sur l'ordinateur	49
sur un téléphone	
supplémentaire	66, 67
Fax, depuis l'ordinateur	
Voir le Guide utilisateur - Logiciel sur le	
CD-ROM.	
Fonctions téléphoniques personnalisées	
sur une ligne unique	146

G

Groupes de diffusion74

H

Hors zone (ID appelant)62

I

ID appelant62

Impression

bourrages de papier 158

difficultés 141, 144

fax à partir de la mémoire55

pilotes208

rapport83

résolution208

spécifications208

sur du papier de petit format 15

Voir le Guide utilisateur - Logiciel sur le
CD-ROM.

Impression directe

à partir d'un appareil photo

PictBridge 117, 121

à partir d'un appareil photo sans

PictBridge119

Innobella™211

Instructions de sécurité 131, 136

L

Ligne téléphonique

branchements65

difficultés 144

multiligne (PBX)65

parasites 149

type63

Longueur de sonnerie, réglage46

M

Macintosh®

Voir le Guide utilisateur - Logiciel sur le
CD-ROM.

Manuel

envoi42

numérotation69

réception43

Mémoire permanente 173

Mémorisation de fax 49

activation 49

désactivation 50

impression à partir de la mémoire 55

Message sortant (OGM) 77

Messages d'erreur sur l'écran LCD 150

Détection impos. 150

Erreur com. 151

Impr. mono uniq. 152

Impress. imposs. 153

Initial. Imposs. 153

Mémoire saturée 153

pendant la numérisation d'un

document 98

Nettoy. Imposs. 153

Niveau encre bas 154

Non assigné 69

Numér. Imposs. 153

Sans cartouche 154

Utilis. tél. imposs. 156

Vérifier papier 155

Mode de réception

Fax seulement 43

Fax/Tél 43

Manuel 43

RÉP externe 43

Mode Fax/Tél

Annonce 77

Code d'activation à distance 66, 67

Code de désactivation à

distance 66, 67

Longueur de sonnerie 46

réponse sur un téléphone

supplémentaire 66, 67

Mode RÉP

configuration 77, 78

effacement de messages 79

enregistrement d'une conversation 81

lecture de messages vocaux 79

message sortant (OGM) 77

Message sortant en mode Fax/Tél 78

réglage de la fonction Eco. Com. 80

une conversation 81

Mode Veille 29

Mode, entrer

Copie 90

Fax 34

Numérisation 8

PhotoCapture 8

Multitâche 39

N

Nettoyage	
cylindre de l'imprimante	164
rouleau d'entraînement du papier	165
scanner	164
tête d'impression	165
Numérisation	
Voir le Guide utilisateur - Logiciel sur le CD-ROM.	
Numéro de série	
comment trouver	Voir à l'intérieur de la première page de couverture
Numérotation	
Appel sortant	70
codes d'accès et numéros de carte de crédit	76
Groupes	37
Historique d'identification de l'appelant	70
manuel	69
Numérotation abrégée	69
une pause	71
Numérotation abrégée	
enregistrement	71
modification	72, 73, 74
numérotation	69

P

Panne de courant	173
PaperPort™ 11SE avec OCR	
Voir le Guide utilisateur - Logiciel sur le CD-ROM et la section Aide dans l'application PaperPort™ 11SE pour accéder aux guides pratiques.	
Papier	17, 198
chargement	10, 12
Chargement des enveloppes et des cartes postales	12
Chargement du papier photo	14
format	27
format du document	21
type	19, 26
volume	20
zone imprimable	16

PhotoCapture Center™	
Améliorer Photos	
Amél. coul. peau	105
Amél. Paysage	105
Centrage	105
Correction auto	105
Elim.oeil rouge	105
Noir & blanc	105
Sépia	105
CompactFlash®	100
depuis l'ordinateur	
Voir le Guide utilisateur - Logiciel sur le CD-ROM.	
Diaporama	103
Impression	
index	104
photos	105
toutes les photos	103
Impression DPOF	107
Memory Stick Pro™	100
Memory Stick®	100
Numériser vers un lecteur USB de mémoire Flash	113
Numériser vers une carte mémoire	113
Prévisualisation des photos	103
Recadrage	112
Réglages d'impression	
Configuration de nouveaux réglages par défaut	113
Contraste	110
Luminosité	110
Qualité	108, 109
Rehaussement des couleurs	111
Rétablissement des réglages par défaut	113
Type et format de papier	109, 110
Sans bordure	112
SD	100
SDHC	100
spécifications	204
xD-Picture Card™	100
PictBridge	
Impression DPOF	119
Presto!® PageManager®	
Voir la section Aide dans l'application Presto!® PageManager®	
Prises	
EXT	
Téléphone externe	66
Programmation de votre appareil	173

R

Rapports	82
comment imprimer	84
Configuration réseau	83
Journal des fax	83
Périodicité du journal	82
Liste d'aide	83
Liste des numéros à composition rapide	83
Réglages utilisateur	83
Vérification de l'envoi	82, 83
Réadressage de fax	
modification à distance	57, 59
programmation d'un numéro	48
Réduction	
copies	92
fax entrants	54
RÉP (répondeur téléphonique), externe	43, 64
branchement	64, 65
enregistrement d'un OGM	65
mode de réception	43
Répondeur (RÉP)	64
branchement	65
Réseau	
Impression	
Voir le Guide utilisateur - Réseau sur le CD-ROM.	
Numérisation	
Voir le Guide utilisateur - Logiciel sur le CD-ROM.	
Réseau sans fil	
Voir le Guide d'installation rapide et le Guide utilisateur - Réseau sur le CD-ROM.	
Résolution	
copie	203
fax	199
impression	208
numérisation	207
réglage du fax suivant	39

S

Sécurité mémoire	32, 87
------------------------	--------

T

Tableau des menus	173
Téléphone externe, branchement	66
Téléphone sans fil	67
Téléphone supplémentaire, utilisation	67
Texte, saisie	195
caractères spéciaux	195
Transfert des fax ou du rapport du journal des fax	156
Transparents	17, 20, 198
Transport de l'appareil	170

V

Volume, réglage	
bip sonore	28
haut-parleur	28
sonnerie	27
Vue d'ensemble du panneau de commande	6

Z

Zone numérisable	22
------------------------	----

brother®

Visitez notre site Internet
<http://www.brother.com>

Cet appareil a été approuvé pour être utilisé dans le pays d'achat uniquement. Les filiales locales de Brother ou leurs revendeurs ne prendront en charge que les appareils achetés dans leur propre pays.