

# **Manuale d'uso del Nokia C7-00**

Edizione 1.0

<b>Indice</b>	
<b>Sicurezza</b>	<b>6</b>
<b>Operazioni preliminari</b>	<b>8</b>
Tasti e componenti	8
Inserimento della carta SIM e della batteria	10
Inserire o rimuovere una memory card	11
Carica	13
Accendere e spegnere il dispositivo	14
account Nokia e servizi Ovi di Nokia	15
Configurazione del dispositivo	15
Copiare schede Rubrica o foto dal dispositivo utilizzato in precedenza	16
Bloccare o sbloccare i tasti e lo schermo	16
Posizioni delle antenne	17
Regolare il volume di una chiamata, di un brano o di un video	18
Installazione del laccetto da polso	18
Auricolare	18
Manuale d'uso incorporato	18
<b>Installare Nokia Ovi Suite sul PC</b>	<b>19</b>
<b>Esplorare i servizi Internet Ovi di Nokia</b>	<b>20</b>
Ovi by Nokia	20
Informazioni su Ovi Mail	21
Informazioni su Mappe Ovi	21
Informazioni su Musica Ovi	21
Informazioni su Ovi Store	21
<b>Utilizzo di base</b>	<b>22</b>
Operazioni schermo sensibile	22
Elementi interattivi della Schermata iniziale	24
Passare da un'applicazione aperta all'altra	25
Scrivere testo	26
Indicatori presenti sul display	29
Impostare la luce di notifica perché lampeggi per chiamate senza risposta o messaggi in arrivo	31
Torcia	31
Effettuare ricerche nel dispositivo e su Internet	31
Utilizzare il dispositivo offline	31
Prolungare la durata delle batterie	32
<b>Personalizzazione</b>	<b>33</b>
Modi d'uso	33
Cambiare il tema impostato	34
Schermata iniziale	35
Organizzare le applicazioni	37
<b>Telefono cellulare</b>	<b>38</b>
Chiamare numero telefono	38
Rispondere a una chiamata	38
Cercare un contatto	38
Rifiutare una chiamata	39
Chiamare un nominativo	39
Disattivare l'audio di una chiamata	39
Rispondere a un avviso di chiamata	40
Chiamata video	40
Rispondere a una chiamata video	42
Rifiutare una chiamata video	42
Chiamata in conferenza	42
Utilizzare la chiamata rapida	43
Chiamare una scheda utilizzando la voce	44
Effettuare chiamate via Internet	45
Chiamare l'ultimo numero digitato	46
Registrare una conversazione telefonica	46
Disattivare l'audio	46
Visualizzare le chiamate senza risposta	47
Chiamare la segreteria telefonica	47

Devviare le chiamate alla segreteria telefonica o a un altro numero di telefono	47	Aprire messaggio e-mail	61
Bloccare l'esecuzione o la ricezione di chiamate	48	<b>Internet</b>	<b>61</b>
Consentire le chiamate solo ad alcuni numeri	49	Web	61
Condivisione video	49	Navigare sul Web	61
<b>Rubrica</b>	<b>51</b>	Aggiungere un preferito	62
Informazioni sulla Rubrica	51	Effettuare la sottoscrizione di un feed Web	62
Salvare numeri di telefono e indirizzi e-mail	51	Trovare eventi nelle vicinanze	63
Salvare un numero da una chiamata o un messaggio ricevuto	52	<b>Social network</b>	<b>63</b>
Contattare velocemente le persone più importanti	52	Informazioni su Social	63
Impostare un tono di chiamata per una scheda Rubrica	52	Vedere gli aggiornamenti dello stato dei propri amici in un'unica vista	64
Inviare le informazioni di contatto utilizzando la Scheda personale	53	Inserire il proprio stato nei servizi di social network	64
Creare un gruppo di schede	53	Collegare gli amici in linea alle relative informazioni di contatto	64
Inviare un messaggio a un gruppo di persone	54	Vedere gli aggiornamenti dello stato degli amici nella Schermata principale	65
Schede Rubrica memorizzate nella carta SIM	54	Caricare una foto su un servizio	65
Eseguire il backup dei contatti su Ovi by Nokia	54	Condividere la propria posizione nell'aggiornamento dello stato	65
<b>Messaggi</b>	<b>55</b>	Contattare un amico da un servizio di social network	66
Informazioni su Messaggi	55	Aggiungere un evento all'Agenda del dispositivo	66
Inviare un messaggio	55	<b>Fotocamera</b>	<b>67</b>
Inviare un messaggio a un nominativo della scheda	56	Informazioni sulla Fotocamera	67
Inviare un messaggio audio	56	Scattare una foto	67
Ricevere messaggi	56	Salvare informazioni sulla posizione su foto e video	67
Visualizzare una conversazione	57	Suggerimenti sulle foto	68
Ascoltare un SMS	57	Registrazione un video	68
Cambiare lingua	58	Inviare una foto	69
<b>Posta</b>	<b>58</b>	<b>Foto e video</b>	<b>69</b>
E-mail	58	Informazioni su Foto	69
		Visualizzare foto e video	69
		Modificare le foto scattate	70

Editor video	70	Aumentare la memoria disponibile per altro contenuto	102
Stampare una foto scattata	71	Gestire applicazioni	103
Visualizzare foto e video su una TV	72	Sincronizzare il contenuto	104
<b>Video e TV</b>	<b>72</b>	Copiare schede Rubrica o foto tra dispositivi	106
Video	72	Proteggere il dispositivo	106
Guardare la Web TV	73		
<b>Musica e audio</b>	<b>74</b>	<b>Connettività</b>	<b>107</b>
Lettore musicale	74	Connessioni a Internet	107
Contenuti protetti	76	Rete LAN senza fili	108
Registrazione suoni	77	Bluetooth	109
Riprodurre musica tramite una radio	77	Cavo dati USB	112
Radio FM	78	Chiudere una connessione rete	114
		Memorizzare i file su un'unità remota	115
<b>Mappe</b>	<b>80</b>	<b>Trovare altre informazioni</b>	<b>115</b>
Panoramica Mappe	80	Assistenza	115
Posizione personale	81		
Trovare luoghi	85	<b>Codici di accesso</b>	<b>116</b>
Preferiti	86		
Condividere la posizione	88	<b>Risoluzione dei problemi</b>	<b>116</b>
In auto e a piedi	89	Ripristinare le impostazioni originali	116
		Azione da eseguire quando la memoria è piena	117
<b>Ufficio</b>	<b>93</b>	Lampeggiamento indicatore messaggi	117
Quickoffice	93	Una scheda appare due volte nella Rubrica	117
Leggere documenti PDF	94	Caratteri illeggibili durante la navigazione sul Web	117
Eseguire un calcolo	94	Preparare il dispositivo per il riciclo	118
Scrivere note	94		
Tradurre parole da una lingua a un'altra	95	<b>Suggerimenti ambientali</b>	<b>118</b>
Aprire o creare file zip	95	Risparmiare energia	118
		Riciclare	118
<b>Gestione del tempo</b>	<b>96</b>		
Orologio	96	<b>Informazioni sulla sicurezza e sul prodotto</b>	<b>119</b>
Agenda	98		
<b>Gestione del dispositivo</b>	<b>100</b>		
Mantenere aggiornati il software e le applicazioni del dispositivo	100		
Gestire file	101		



## Sicurezza

Leggere le semplici indicazioni di seguito riportate. Il mancato rispetto di tali norme può essere pericoloso o illegale. Leggere la versione integrale del manuale d'uso per ulteriori informazioni.

### SPEGNERE ALL'INTERNO DELLE ZONE VIETATE



Spegnere il dispositivo quando è vietato l'uso di telefoni cellulari o quando può causare interferenze o situazioni di pericolo, ad esempio in aereo e in prossimità di apparecchiature mediche, combustibili, sostanze chimiche o esplosivi.

### SICUREZZA STRADALE PER PRIMA COSA



Rispettare tutte le leggi locali per la sicurezza stradale. Durante la guida, le mani devono essere sempre tenute libere per poter condurre il veicolo. La sicurezza stradale deve avere la priorità assoluta durante la guida.

### INTERFERENZE



Tutti i dispositivi senza fili possono essere soggetti a interferenze che potrebbero influire sulle prestazioni dell'apparecchio.

### SERVIZIO QUALIFICATO



Soltanto il personale qualificato può installare o eseguire interventi di assistenza tecnica su questo prodotto.

### EVITARE CHE IL DISPOSITIVO SI BAGNI



Il dispositivo non è impermeabile. Evitare che si bagni.

### PARTI IN VETRO



La cover anteriore del dispositivo è realizzata in vetro. Questa cover di vetro può rompersi in caso di caduta del dispositivo su una superficie dura o in caso di forte urto. Se la cover si rompe non toccare le schegge di vetro e non tentare di rimuovere il vetro rotto dal dispositivo. Non utilizzare più il dispositivo fino a quando il vetro non sarà stato sostituito da personale qualificato.

**PROTEGGERE IL PROPRIO UDITO**

Ascoltare un auricolare a un volume moderato e non tenere il dispositivo vicino all'orecchio quando è in uso l'altoparlante.

### Operazioni preliminari

#### Tasti e componenti

##### Parte superiore

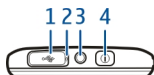

- 1 Connettore microUSB
- 2 Indicatore di ricarica
- 3 Connettore AV Nokia (3,5 mm)
- 4 Tasto di accensione e spegnimento

##### Parte anteriore



- 1 Altoparlante integrato
- 2 Tasto di chiamata
- 3 Microfono
- 4 Tasto Menu
- 5 Tasto di fine chiamata
- 6 Obiettivo della fotocamera secondario



## Laterali

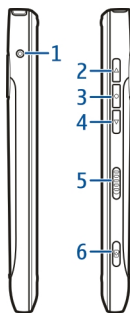

- 1 Connettore del caricabatterie
- 2 Tasto di regolazione del volume verso l'alto/Zoom avanti
- 3 Tasto Voce
- 4 Tasto di regolazione del volume verso il basso/Zoom indietro
- 5 Interruttore di blocco
- 6 Tasto della fotocamera 

## Parte posteriore

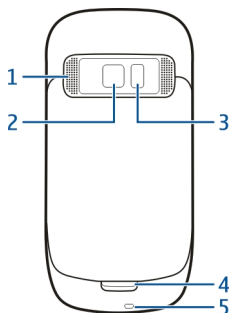

- 1 Altoparlante
- 2 Obiettivo fotocamera
- 3 Flash della fotocamera
- 4 Microfono secondario
- 5 Foro per il cinturino da polso

### Schermo sensibile

Per controllare il dispositivo, toccare leggermente lo schermo con le punta delle dita. Lo schermo non risponde quando si utilizzano le unghie.

Se le punta delle dita sono fredde, lo schermo potrebbe non rispondere al tocco.

Per evitare di graffiare lo schermo sensibile, non utilizzare mai penne, matite o altri oggetti appuntiti per scrivere su di esso.

### Eliminazione del rumore

Se si effettua una chiamata da un ambiente rumoroso, il dispositivo elimina il rumore di fondo per rendere la propria voce più chiara all'interlocutore.

L'eliminazione del rumore non è disponibile quando si utilizza il vivavoce o l'auricolare.

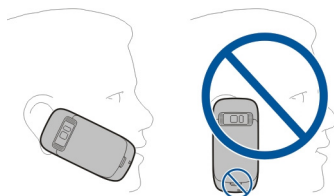

Per annullare in modo ottimale il rumore, tenere il dispositivo con l'altoparlante integrato all'orecchio e il microfono principale in direzione della bocca. Non coprire il microfono secondario sul retro del dispositivo.

### Inserimento della carta SIM e della batteria

**Importante:** non utilizzare una micro-SIM oppure una micro-SIM con un adattatore in questo dispositivo. Il dispositivo non supporta le carte micro-SIM. L'utilizzo di carte SIM non compatibili potrebbe danneggiare il dispositivo o la scheda e i dati memorizzati su di essa.

Seguire attentamente le istruzioni per evitare danni alla cover posteriore.

Rimozione sicura. Spegnerne sempre il dispositivo e scollegare il caricabatterie prima di rimuovere la batteria.

- 1 Sbloccare il tasto di rilascio della cover posteriore e sollevare la cover.

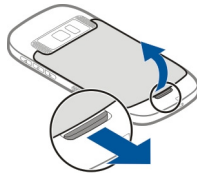

- 2 Se la batteria è inserita, sollevarla per estrarla.

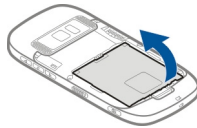

- 3 Inserire una carta SIM. Utilizzare il diagramma stampato sul dispositivo per allineare la scheda in modo corretto.
- 4 Inserire la batteria allineando i contatti nell'apposito alloggiamento.



- 5 Per riposizionare la cover posteriore, posizionare i punti di aggancio superiori nei rispettivi alloggiamenti e premere fino a bloccare la cover in posizione.



### Inserire o rimuovere una memory card

Usare solo schede microSD compatibili approvati da Nokia per questo dispositivo. Nokia utilizza gli standard industriali approvati per le memory card, tuttavia alcune marche potrebbero non essere totalmente compatibili con questo dispositivo. L'uso di una memory card incompatibile potrebbe danneggiare la memory card o i dati memorizzati su di essa.



Tenere tutte le memory card fuori dalla portata dei bambini.

Spegnere il dispositivo prima di inserire una memory card.

### Inserire una memory card

- 1 Rimuovere la cover posteriore del dispositivo.

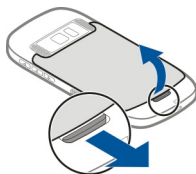

- 2 Se la batteria è inserita, sollevarla per estrarla.

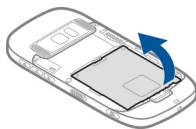

- 3 Inserire nello slot una memory card compatibile. Assicurarsi che l'area di contatto della memory card sia rivolta verso il basso.



- 4 Inserire la memory card finché non scatta in posizione.
- 5 Riposizionare la batteria e la cover posteriore. Controllare che la cover sia correttamente chiusa.

### Rimuovere una memory card

- 1 Spegnere il dispositivo.
- 2 Rimuovere la cover posteriore del dispositivo.

- 3 Se la batteria è inserita, sollevarla per estrarla.
- 4 Spingere la carta verso l'interno, fino a sentire un clic.
- 5 Estrarre la carta.

## Carica

### Caricamento della batteria

La batteria è stata parzialmente precaricata, ma potrebbe essere necessario ricaricarla prima di accendere il dispositivo per la prima volta.

Se il dispositivo indica un livello di carica insufficiente, effettuare quanto segue:

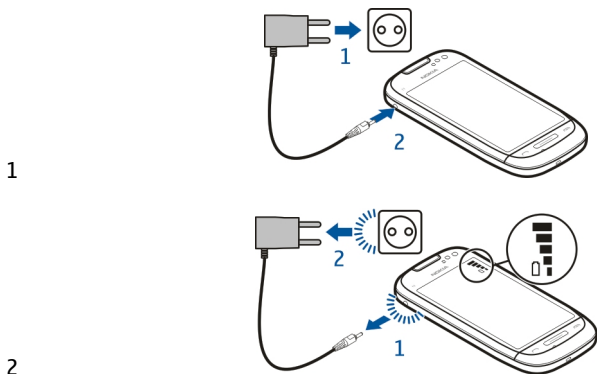

Non è necessario caricare la batteria per un determinato periodo e il dispositivo può essere utilizzato durante la carica.

Se la batteria è completamente scarica, potrebbe passare qualche minuto prima che l'indicatore di carica appaia sul display o prima di poter effettuare una qualsiasi chiamata.

**Suggerimento:** Per caricare la batteria è anche possibile utilizzare un caricabatterie USB compatibile.

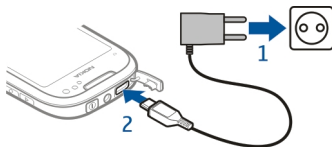

### Caricare la batteria tramite USB

Quando la batteria è scarica e non si dispone di un caricabatterie, è possibile utilizzare un cavo USB compatibile per connettersi a un dispositivo compatibile, ad esempio un computer.

Per evitare di rompere il connettore del caricabatterie, prestare attenzione quando si collega o si scollega il cavo del connettore.

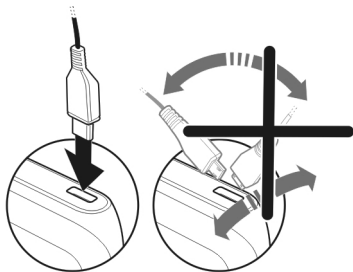

Se il dispositivo è connesso a un computer, è possibile effettuare la sincronizzazione durante la carica.

L'avvio della carica tramite USB potrebbe richiedere più tempo e potrebbe non funzionare se si effettua il collegamento tramite un hub USB non alimentato. Il dispositivo si carica più velocemente se collegato a una presa a muro.

Quando la batteria è in carica, la luce dell'indicatore di carica accanto al connettore USB è accesa. Quando la batteria è scarica, la luce dell'indicatore lampeggia. L'avvio della ricarica potrebbe richiedere qualche momento.

### Accendere e spegnere il dispositivo

Tenere premuto .



### account Nokia e servizi Ovi di Nokia

Quando si accende il dispositivo per la prima volta, è possibile creare un account Nokia per poter accedere ai servizi Ovi di Nokia.

Con i servizi Ovi e un account Nokia è possibile, ad esempio:

- Vedere lo stato dei propri amici in diversi servizi di social network
- Scaricare da Ovi Store giochi, applicazioni, video, foto, temi e toni di chiamata
- Andare ovunque si desidera con il servizio di navigazione a piedi e in auto gratuito
- Eseguire il backup e la gestione dei contatti nel servizio Internet di Ovi





Per ulteriori informazioni su Ovi, visitare il sito [www.ovi.com](http://www.ovi.com).

Per creare un account Nokia in un secondo momento, utilizzare il dispositivo per accedere a un servizio Ovi. Viene richiesta la creazione di un account.

### Configurazione del dispositivo

Per definire alcune impostazioni di base per il dispositivo, selezionare il collegamento Conf. telef.  che si trova nelle schermate iniziali. Per passare da una schermata iniziale all'altra, passare il dito verso sinistra o verso destra.

Con Conf. telef. è possibile effettuare quanto segue:

-  Copiare contatti, foto e altro contenuto dal dispositivo Nokia precedente
-  Personalizzare il dispositivo modificando il tono di chiamata e il tema visivo
-  Configurare l'account e-mail
-  Aggiornare il software del dispositivo

Per definire le impostazioni in un secondo momento, selezionare **Menu** > **Applicazioni** > **Strumenti** > **Conf. telef.**

### Copiare schede Rubrica o foto dal dispositivo utilizzato in precedenza

Per copiare informazioni importanti dal dispositivo Nokia compatibile utilizzato in precedenza e iniziare a usare quello nuovo in tempi rapidi, ricorrere a Trasferim. dati e copiare gratuitamente, ad esempio, schede Rubrica, voci Agenda e foto nel nuovo dispositivo.

Selezionare **Menu > Applicazioni > Strumenti > Conf. telef.**, quindi **Trasferim. dati**.

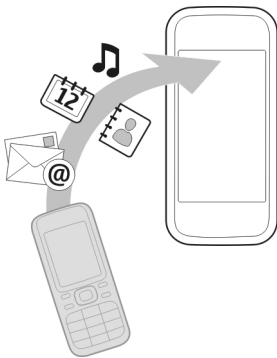

Nel caso in cui nel dispositivo Nokia precedente non sia installata l'applicazione Trasferim. dati, il nuovo dispositivo la invia in un messaggio. Aprire il messaggio nel dispositivo precedente e attenersi alle istruzioni.

- 1 Selezionare il dispositivo a cui si desidera connettersi e associare i dispositivi. La funzione Bluetooth deve essere attivata.
- 2 Se richiesto dall'altro dispositivo, immettere un codice di protezione. Tale codice, che può essere definito dall'utente, deve essere immesso in entrambi i dispositivi. In alcuni dispositivi il codice di protezione è fisso. Per maggiori dettagli, consultare il manuale d'uso del dispositivo.  
Il codice di protezione è valido solo per la connessione corrente.
- 3 Selezionare il contenuto e scegliere **OK**.

### Bloccare o sbloccare i tasti e lo schermo

Per evitare di effettuare una chiamata accidentale quando il dispositivo si trova in tasca o in borsa, bloccarne i tasti e lo schermo.

Far scorrere l'interruttore di blocco.





**Suggerimento:** Se l'interruttore di blocco non è raggiungibile, per sbloccare il dispositivo, premere il tasto Menu e selezionare **Sblocca**.

### Configurare il blocco automatico di tasti e schermo

- 1 Selezionare **Menu > Impostaz.**, quindi **Telefono > Display > Timeout blocco scr./tast.**
- 2 Definire il periodo di tempo trascorso il quale si verifica il blocco automatico dello schermo e dei tasti.

### Posizioni delle antenne

Evitare di toccare l'antenna mentre questa sta trasmettendo o ricevendo, se non è strettamente necessario. Il contatto con le antenne ha impatto sulla qualità delle comunicazioni radio e può comportare un maggiore consumo energetico durante l'utilizzo del dispositivo nonché una riduzione della durata della batteria.



## 18 Operazioni preliminari



### Regolare il volume di una chiamata, di un brano o di un video

Utilizzare i tasti volume.

È possibile regolare il volume durante una chiamata o quando è attiva un'applicazione.

L'altoparlante integrato consente di parlare ed ascoltare a breve distanza senza dover tenere il dispositivo vicino l'orecchio.

### Attivare o disattivare l'altoparlante durante una chiamata

Selezionare  o .

### Installazione del laccetto da polso

Infilare il laccetto come mostrato nella figura e stringerlo.

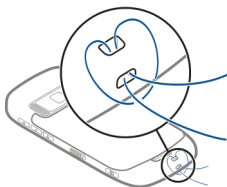

### Auricolare

È possibile collegare un auricolare o cuffie compatibili al dispositivo.

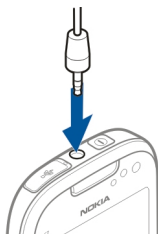

### Manuale d'uso incorporato

Selezionare **Menu** > **Applicazioni** > **Manuale uso**.

### Aprire il manuale d'uso da un'applicazione



Selezionare **Opzioni** > **Manuale d'uso**. Non è disponibile per tutte le applicazioni.

### Cercare il manuale d'uso

Quando il manuale d'uso è aperto, selezionare **Opzioni** > **Cerca**, quindi immettere una lettera o una parola nel campo di ricerca.

### Passare dal manuale d'uso a un'applicazione e viceversa

Tenere premuto il tasto Menu, passare il dito verso sinistra o verso destra e selezionare l'applicazione desiderata.

Alla fine delle istruzioni potrebbero essere disponibili dei collegamenti ad argomenti correlati.  indica un collegamento a un argomento correlato e  indica un collegamento a una pagina Web.

## Installare Nokia Ovi Suite sul PC

Con l'applicazione per PC Nokia Ovi Suite è possibile gestire il contenuto nel dispositivo e mantenerlo sincronizzato con il computer. È anche possibile aggiornare il dispositivo con il software più recente e scaricare mappe.

Scaricare l'ultima versione di Nokia Ovi Suite da [www.ovi.com/suite](http://www.ovi.com/suite).

Se non è possibile connettersi a Internet per installare Ovi Suite e Nokia Ovi Player dal dispositivo:

- 1 Utilizzare un cavo dati USB compatibile per collegare il dispositivo al computer. Se si utilizza Windows XP o Windows Vista, impostare la modalità USB del dispositivo su **Nokia Ovi Suite**. Sul dispositivo, selezionare l'area di notifica nell'angolo superiore destro e selezionare  > **USB** > **Archivio massa**. La memoria di massa del dispositivo viene visualizzata come disco rimovibile sul PC.

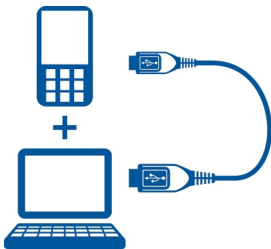

- 2 Sul computer selezionare **Installa Nokia Ovi Suite**.

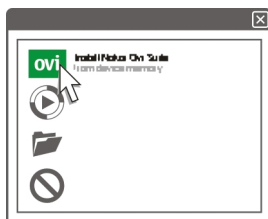

Se la finestra di installazione non si apre automaticamente, aprire il file di installazione manualmente. Selezionare **Apri cartella per visualizzare i file** e fare doppio clic su **Install\_Nokia\_Ovi\_Suite.exe**.



- 3 Seguire le istruzioni.
- 4 Al termine dell'installazione, se si utilizza Windows XP o Windows Vista, impostare la modalità USB del dispositivo su **Nokia Ovi Suite**. Sul dispositivo, selezionare l'area di notifica nell'angolo superiore destro e selezionare **mult.**

Per ulteriori informazioni su Ovi Suite, visitare il sito [www.ovi.com/suite](http://www.ovi.com/suite).

## Esplorare i servizi Internet Ovi di Nokia

### Ovi by Nokia

**ovi** Con Ovi by Nokia è possibile trovare nuovi luoghi e servizi e restare in contatto con i propri amici. Ad esempio, è possibile effettuare quanto segue:

- Scaricare giochi, applicazioni, video e toni di chiamata nel dispositivo
- Trovare la strada giusta con il servizio di navigazione a piedi e in auto gratuito, pianificare viaggi e visualizzare località su una mappa
- Ottenere un account Ovi Mail gratuito
- Acquistare brani musicali

Alcuni elementi sono gratuiti, mentre altri prevedono un costo.

I servizi disponibili potrebbero variare anche in base al paese o alla regione e non tutte le lingue sono supportate.

Per accedere ai servizi Ovi di Nokia, visitare il sito [www.ovi.com](http://www.ovi.com) e registrare il proprio account Nokia.

Per assistenza e ulteriori informazioni, visitare l'indirizzo [www.ovi.com](http://www.ovi.com).

### Informazioni su Ovi Mail

 Con Ovi Mail, è possibile accedere facilmente alla propria casella e-mail dai più noti provider di webmail. Effettuando la registrazione per un account Nokia, è inoltre possibile ottenere un account e-mail gratuito da Ovi, da utilizzare su telefono cellulare o computer. La protezione antispam consente di mantenere in ordine la casella e-mail, mentre la protezione antivirus aumenta la sicurezza.

### Informazioni su Mappe Ovi

 Con Mappe Ovi sul telefono cellulare, è possibile visualizzare rapidamente il luogo in cui ci si trova su una mappa e andare dove si desidera con il servizio di navigazione in auto e a piedi gratuito. È inoltre possibile utilizzare Mappe Ovi su PC.

È possibile effettuare quanto segue:

- Cercare indirizzi, luoghi di interesse e servizi
- Visualizzare i dettagli di una posizione, come le previsioni del tempo, se disponibili
- Salvare i luoghi preferiti e organizzarli in raccolte all'indirizzo [www.ovi.com](http://www.ovi.com)
- Sincronizzare gli elementi salvati con il dispositivo cellulare e accedere a essi mentre si è in movimento

Per utilizzare il servizio Internet Mappe Ovi, visitare il sito [www.ovi.com](http://www.ovi.com).

### Informazioni su Musica Ovi

 Con Musica Ovi è possibile acquistare e scaricare brani musicali sul dispositivo e sul computer, quindi copiare i brani dall'uno all'altro. Per gestire la propria raccolta musicale e i download, è possibile installare Ovi Player sul PC compatibile o utilizzare il browser Internet per scaricare musica.

Per iniziare a esplorare la raccolta di brani musicali, selezionare **Menu > Musica > Ovi Music** o accedere a [www.ovi.com](http://www.ovi.com).

### Informazioni su Ovi Store

 Con Ovi Store è possibile scaricare giochi, applicazioni, video, immagini, temi e toni di chiamata sul proprio telefono cellulare. Alcuni elementi sono gratuiti, altri possono essere acquistati con carta di credito o addebitati sulla bolletta telefonica. La disponibilità dei metodi di pagamento varia in base al paese di residenza e al fornitore di servizi di rete. Ovi Store mette a disposizione contenuto compatibile con il dispositivo cellulare in uso e attinente ai gusti e alla zona di residenza dell'utente.

Selezionare **Menu** > **Store** oppure visitare il sito [www.ovi.com](http://www.ovi.com).

### Utilizzo di base

#### Operazioni schermo sensibile

Per interagire con l'interfaccia utente, toccare o toccare senza lasciare lo schermo sensibile.

#### Aprire un'applicazione o un altro elemento dello schermo

Toccare l'applicazione o l'elemento.

#### Accedere rapidamente alle funzioni

Toccare e tenere premuto l'elemento. Viene visualizzato un menu popup con le opzioni disponibili. Ad esempio, per inviare una foto o eliminare un allarme, toccare senza lasciare la foto o l'allarme e selezionare l'opzione appropriata dal menu popup.



Se si tocca senza lasciare la Schermata iniziale, viene attivata la modalità di modifica.



### Trascinare un elemento

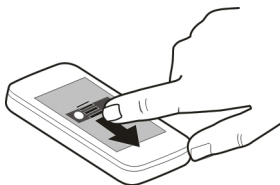

Toccare e tenere premuto l'elemento e far scorrere il dito sullo schermo. L'elemento segue il dito.

Se è stata attivata la modalità di modifica, è possibile trascinare gli elementi nella Schermata iniziale o nel menu principale.

### Passare il dito

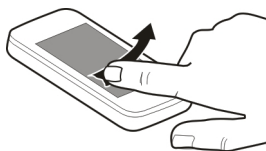

Posizionare un dito sullo schermo e con fermezza farlo scorrere nella direzione desiderata.

Ad esempio, quando si guarda una foto, per visualizzare quella successiva passare il dito verso sinistra.

### Scorrere un elenco o menu

Posizionare il dito sullo schermo, farlo scorrere rapidamente verso l'alto o verso il basso e infine sollevarlo. Il contenuto dello schermo scorre con la velocità e direzione che

aveva al momento del rilascio. Per selezionare un elemento da un elenco a scorrimento e fermare il movimento, toccare l'elemento desiderato.

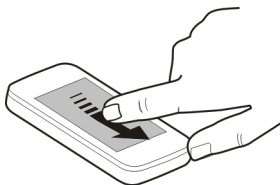

### **Ingrandire la vista**

Posizionare due dita su un elemento, ad esempio una foto o una pagina Web, e far scorrere le dita distanziandole.



### **Ridurre la vista**

Posizionare due dita sull'elemento e far scorrere le dita avvicinandole.

## **Elementi interattivi della Schermata iniziale**

Gli elementi della Schermata iniziale sono interattivi. Ad esempio, è possibile modificare data e ora, impostare sveglie, scrivere voci Agenda o cambiare modi d'uso direttamente nella Schermata iniziale.





**Impostare una sveglia**

Selezionare l'orologio (1).

**Attivare o modificare i modi d'uso**

Selezionare il modo d'uso (2).

**Visualizzare o modificare la pianificazione**

Selezionare la data (3).

**Visualizzare le WLAN disponibili o gli eventi persi**

Selezionare l'area notifiche (4).

**Modificare le impostazioni di connettività**

Selezionare l'area notifiche (4), quindi ⇄.

Nella maggior parte delle altre schermate è possibile selezionare l'area notifiche (4) ed effettuare quanto segue:

- Modificare le impostazioni di connettività.
- Aprire l'applicazione **Orologio** e impostare una sveglia.
- Visualizzare lo stato della batteria e attivare la modalità di risparmio energetico.
- Visualizzare le notifiche delle chiamate senza risposta o dei messaggi ricevuti.
- Aprire la Configurazione WLAN e connettersi a una rete WLAN.

**Passare da un'applicazione aperta all'altra**

È possibile vedere quali applicazioni e attività sono aperte in background, nonché passare dall'una all'altra.

Tenere premuto il tasto Menu, passare il dito verso sinistra o verso destra e selezionare l'applicazione desiderata.



L'esecuzione in background delle applicazioni aumenta il consumo di batteria e l'utilizzo di memoria. Per chiudere un'applicazione non utilizzata, selezionare .

### Scrivere testo

#### inserire testo con la tastiera virtuale



#### Utilizzare la tastiera virtuale

Selezionare un campo di inserimento del testo e girare il dispositivo in modo da disporlo in senso orizzontale.



- 1 Tastiera virtuale
- 2 Tasto Chiudi - Consente di chiudere la tastiera virtuale.
- 3 Tasto Maiusc e Bloc maiusc - Per inserire un carattere maiuscolo quando si scrive in minuscolo o viceversa, selezionare il tasto prima di inserire il carattere. Per attivare il blocco delle maiuscole, selezionare il tasto due volte. Una linea sotto il tasto indica che il blocco delle maiuscole è attivato.
- 4 Gamma di caratteri - Consente di selezionare la gamma di caratteri desiderata, ad esempio numeri o caratteri speciali o accentati.
- 5 Tasti freccia - Consentono di spostare il cursore verso sinistra o verso destra.
- 6 Barra spaziatrice - Per inserire uno spazio.
- 7 Menu di inserimento - Consente di attivare la scrittura facilitata o di cambiare la lingua di scrittura.
- 8 Tasto Invio - Consente di spostare il cursore alla riga successiva o al campo di inserimento del testo successivo. Sono disponibili altre funzioni a seconda del contesto. Ad esempio, nel campo dell'indirizzo Web del browser Web ha la stessa funzione dell'icona Vai.
- 9 Tasto Backspace - Consente di eliminare un carattere.

#### Attivare la scrittura facilitata con la tastiera virtuale

- 1 Selezionare  > **Opzioni di input** > **Attiva Scritt. facilitata**. Viene visualizzato .
- 2 Iniziare a scrivere una parola. Il dispositivo suggerisce le parole possibili mentre si scrive. Quando viene visualizzata la parola corretta, selezionarla.

- 3 Se la parola non è inclusa nel dizionario, il dispositivo suggerisce una parola alternativa. Per aggiungere la nuova parola al dizionario, selezionare la parola scritta.

### Disattivare la scrittura facilitata

Selezionare  > Opzioni di input > Disatt. Scr. facilitata.

### Modificare le impostazioni di immissione del testo

Selezionare  > Opzioni di input > Impostazioni.

### Inserire testo con la tastiera virtuale

#### Utilizzare la tastiera virtuale

Selezionare un campo di inserimento del testo e girare il dispositivo in modo da disporlo in senso verticale.

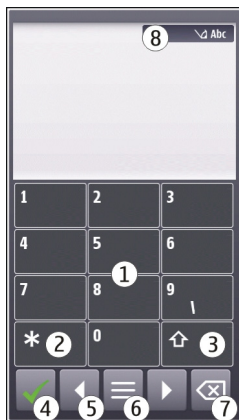

- 1 Tasti numerici
- 2 \* - Consente di immettere un carattere speciale oppure, quando è attivata la scrittura facilitata e la parola è sottolineata, consente di visualizzare le diverse alternative.
- 3 Tasto Maiusc - Consente di cambiare la lettera maiuscola in minuscola e viceversa. Per attivare o disattivare la scrittura facilitata, selezionare rapidamente il tasto due volte. Per passare dalla modalità alfabetica a quella numerica e viceversa, selezionare e tenere selezionato il tasto.
- 4 Tasto Chiudi - Consente di chiudere la tastiera virtuale.

- 5 Tasti freccia - Consentono di spostare il cursore verso sinistra o verso destra.
- 6 Menu di inserimento - Consente di attivare la scrittura facilitata o di cambiare la lingua di scrittura.
- 7 Tasto Backspace - Consente di eliminare un carattere.
- 8 Indicatore dell'inserimento di testo (se disponibile) - Segnala il tipo di carattere, maiuscolo o minuscolo, e se è attivata la modalità alfabetica o numerica oppure la scrittura facilitata.

### Attivare il metodo di scrittura tradizionale con la tastiera virtuale

---

Selezionare velocemente # due volte.

#### Inserire un carattere

- 1 Selezionare ripetutamente un tasto numerico da 1 a 9, fino alla visualizzazione del carattere desiderato. Sono associati più caratteri di quelli indicati sul tasto.
- 2 Se la lettera successiva è associata al tasto appena utilizzato, attendere finché non viene visualizzato il cursore oppure spostare il cursore in avanti e selezionare di nuovo il tasto.

#### Inserire uno spazio

Selezionare 0.

#### Spostare il cursore sulla riga successiva

Selezionare velocemente 0 per tre volte.

### Attivare la scrittura facilitata con la tastiera virtuale

---

La scrittura facilitata si basa su un dizionario incorporato, al quale è possibile aggiungere nuove parole. La scrittura facilitata non è disponibile per tutte le lingue.

- 1 Selezionare  > **Attiva scrittura facilitata.**
- 2 Per scrivere la parola desiderata, usare i tasti da 2 a 9. Selezionare ciascun tasto una volta per ogni lettera. Ad esempio, per scrivere Nokia quando è selezionato il dizionario italiano, scegliere 6 per N, 6 per o, 5 per k, 4 per i e 2 per a. La parola suggerita cambia a ogni selezione del tasto.
- 3 Se la parola non è corretta, selezionare più volte \* fino a quando non appare la corrispondenza esatta.  
Se il simbolo ? viene visualizzato dopo la parola, significa che questa non è inclusa nel dizionario. Per aggiungere una parola al dizionario, selezionare \*, immettere la parola utilizzando il metodo di scrittura tradizionale e scegliere OK.
- 4 Per inserire uno spazio, selezionare 0. Per inserire un segno di punteggiatura comune, selezionare 1, quindi più volte \* fino a quando non appare il segno di punteggiatura.

5 Procedere alla scrittura della parola successiva.

### Disattivare la scrittura facilitata

Selezionare rapidamente il tasto # due volte.

### Definire la lingua di scrittura

Selezionare **Menu > Impostaz.**, quindi **Telefono > Input tocco > Lingua di scrittura**.

### Cambiare la lingua quando si usa la tastiera





Selezionare  > **Opzioni di input > Lingua di scrittura**.

### Cambiare la lingua quando si usa la tastiera



Selezionare  > **Lingua di scrittura**.

### Indicatori presenti sul display



#### Indicatori generali

	Lo schermo sensibile e i tasti sono bloccati.
	Il dispositivo avvisa in modo silenzioso dell'arrivo di chiamate o messaggi.
	È impostata una sveglia.
	È attivato un modo d'uso programmato.
	È presente un evento di calendario perso.

















#### Indicatori di chiamata

	È presente una chiamata a cui non si è risposto.
<b>2</b>	È attiva la seconda linea telefonica (servizio di rete).
	Il dispositivo è stato impostato per trasferire le chiamate in arrivo a un altro numero (servizio di rete). In caso di due linee telefoniche, un numero indica la linea attiva.
	Il dispositivo è pronto per una chiamata via Internet.
<b>D</b>	È in corso una chiamata dati in uscita (servizio di rete).





## Indicatori di messaggi





	Sono presenti messaggi non letti. Se l'indicatore lampeggia, la memoria della carta SIM per i messaggi potrebbe essere piena.
	È presente un nuovo messaggio e-mail.
	Nella cartella In uscita sono presenti messaggi da inviare.

## Indicatori di rete

	Il dispositivo è connesso a una rete GSM (servizio di rete).
	Il dispositivo è connesso a una rete 3G (servizio di rete).
	Si dispone di una connessione dati a pacchetto GPRS (servizio di rete).  indica che la connessione è in attesa e  che è in corso un tentativo di connessione.
	Si dispone di una connessione dati a pacchetto EGPRS (servizio di rete).  indica che la connessione è in attesa e  che è in corso un tentativo di connessione.
	Si dispone di una connessione dati a pacchetto 3G (servizio di rete).  indica che la connessione è sospesa e  che è in corso un tentativo di connessione.
	È attiva una connessione dati a pacchetto HSDPA (servizio di rete).  indica che la connessione è sospesa e  che viene stabilita una connessione.
	È disponibile una connessione WLAN (servizio di rete).  indica che la connessione è crittografata e  che la connessione non è crittografata.

## Indicatori di connettività

	Bluetooth attivo.  indica che il dispositivo sta inviando dati. Se l'indicatore lampeggia, il dispositivo sta tentando di connettersi a un altro dispositivo.
	Un cavo USB è collegato al dispositivo.
	Il GPS è attivo.
	È in corso la sincronizzazione del dispositivo.

	Il trasmettitore FM è attivo ma non sta trasmettendo.  indica che il trasmettitore FM sta trasmettendo.
	Un auricolare compatibile è collegato al dispositivo.
	Un cavo di uscita TV compatibile è collegato al dispositivo.
	Un TTY compatibile è collegato al dispositivo.

### Impostare la luce di notifica perché lampeggi per chiamate senza risposta o messaggi in arrivo

Il dispositivo è dotato di una luce di notifica nel tasto Menu. Quando la luce lampeggia, significa che non si è risposto a una chiamata o è arrivato un nuovo messaggio.

Selezionare **Menu** > **Impostaz.**, quindi **Telefono** > **Illumin. notifiche** > **Illuminazione notifiche**.

### Torcia

Il flash della fotocamera può essere utilizzato come torcia. Per accendere o spegnere la torcia, far scorrere e tenere premuto l'interruttore di blocco per due secondi. La torcia può essere utilizzata solo quando tutte le applicazioni sono chiuse.

Non puntare la torcia agli occhi.

### Effettuare ricerche nel dispositivo e su Internet

 Con l'applicazione Cerca è possibile trovare qualsiasi elemento nel dispositivo in uso.

- 1 Selezionare **Menu** > **Applicazioni** > **Cerca**.
- 2 Inserire una parola da cercare nel campo di ricerca o sfogliare le categorie di contenuto.

**Suggerimento:** È possibile aggiungere un widget di ricerca alla Schermata iniziale. Con il widget di ricerca è anche possibile eseguire ricerche in Internet. Toccare senza lasciare la Schermata iniziale, quindi selezionare  e il widget di ricerca dall'elenco.

### Utilizzare il dispositivo offline

In ambienti sensibili ai segnali radio, dove non è consentito effettuare o ricevere chiamate, è comunque possibile accedere all'agenda, alla rubrica e ai giochi offline attivando il modo d'uso Offline.

Nella Schermata iniziale selezionare il modo d'uso, quindi **Offline**.

Attivando il modo d'uso Offline, la connessione alla rete cellulare viene terminata. Tutti i segnali di radiofrequenza tra il dispositivo e la rete cellulare vengono ostacolati. Se si tenta di inviare un messaggio, questo verrà inserito nella cartella In uscita e verrà inviato solo quando sarà attivato un altro modo d'uso.

È possibile utilizzare il dispositivo anche senza una carta SIM. Se si rimuove la carta SIM, viene attivato il modo d'uso Offline.

**Importante:** Nel modo d'uso offline non è possibile effettuare o ricevere chiamate, incluse le chiamate di emergenza, né utilizzare altre funzioni che richiedono la copertura della rete cellulare. È comunque possibile chiamare il numero di emergenza programmato sul dispositivo. Per effettuare chiamate, occorre prima cambiare modo d'uso.

Quando si utilizza il modo d'uso Offline, è comunque possibile usare la WLAN, ad esempio per leggere i messaggi e-mail o navigare su Internet. È possibile utilizzare anche la connettività Bluetooth. Accertarsi di rispettare tutti i requisiti di sicurezza applicabili quando si stabiliscono e usano connessioni WLAN o Bluetooth.

### Prolungare la durata delle batterie

Molte funzionalità del dispositivo aumentano il consumo della batteria e ne riducono la durata. Per ridurre il consumo della batteria, tenere presente quanto segue:

- Caricare sempre la batteria completamente.
- Attivare la modalità di risparmio energetico. Premere il tasto di accensione e spegnimento e selezionare **Attiva risparmio energia**. Le impostazioni del dispositivo, ad esempio Modalità di rete e lo screen saver, sono ottimizzate. Per disattivare la modalità di risparmio energetico, premere il tasto di accensione e spegnimento, quindi selezionare **Disattiva risparmio ener..**
- Configurare il dispositivo affinché recuperi i messaggi e-mail con una frequenza minore. Selezionare **Menu > Applicazioni > E-mail > Impostazioni**, la casella e-mail, quindi **Sincronizzazione > Frequenza recupero**. Se si dispone di più caselle e-mail, potrebbe essere necessario impostare la frequenza di recupero separatamente per ciascuna di esse.
- Disattivare i toni non necessari, ad esempio i toni della tastiera.
- Utilizzare cuffie con fili, anziché l'altoparlante.
- Disattivare gli effetti di animazione dello sfondo. Selezionare **Menu > Impostaz., quindi Temi > Temi generici > Opzioni > Effetti tema > Disattiva**.
- Disattivare lo screen saver Orologio grande. Selezionare **Menu > Impostaz., quindi Temi > Screen saver > Nessuno**.
- Attivare un tema scuro. Selezionare **Menu > Impostaz., quindi Temi > Temi generici**.



- Cambiare il periodo di tempo trascorso il quale il display del dispositivo si spegne. Selezionare **Menu > Impostaz.**, quindi **Telefono > Display > Timeout illuminazione**. Nelle impostazioni del display, per regolare il sensore di luminosità che modifica la luminosità del display in base alle condizioni di illuminazione, selezionare **Sensore luminosità**.
- Se la potenza del segnale della rete cellulare varia nella zona in cui ci si trova, il consumo di batteria aumenta.
- Se la modalità della rete è impostata per utilizzare sia la rete GSM che la rete 3G (modalità duale), il dispositivo cerca la rete 3G. Per configurare il dispositivo affinché utilizzi solo la rete GSM, selezionare **Menu > Impostaz.**, quindi **Connettività > Rete > Modalità di rete > GSM**.
- Disattivare la connettività Bluetooth quando non è necessaria. Selezionare **Menu > Impostaz.**, quindi **Connettività > Bluetooth > Disattivato**.
- Interrompere la ricerca in background di WLAN disponibili da parte del dispositivo. Selezionare **Menu > Impostaz.**, quindi **Connettività > WLAN > Opzioni > Impostazioni > Mostra disponibil. WLAN > Mai**.
- Per connettersi a Internet, utilizzare una connessione WLAN anziché una connessione dati a pacchetto (GPRS o 3G).
- Configurare la connessione dati a pacchetto affinché venga stabilita solo quando è necessaria. Selezionare **Menu > Impostaz.**, quindi **Connettività > Imp. amministr. > Dati a pacchetto > Conness. dati a pacchetto > Su richiesta**.
- Se quando si ascolta musica non si desidera effettuare o ricevere chiamate, attivare il modo d'uso Offline.
- Chiudere le applicazioni che non si utilizzano. Tenere premuto il tasto Menu, passare il dito finché non viene visualizzata l'applicazione desiderata e selezionare **X**.

## Personalizzazione

### Modi d'uso

### Modi d'uso

 Selezionare **Menu > Impostaz.**, quindi **Modi d'uso**.

Se si è in attesa di una chiamata, ma non si vuole che il dispositivo suoni, è possibile utilizzare vari gruppi di impostazioni del proprio dispositivo, denominati modi d'uso, che possono essere personalizzati a seconda degli eventi e degli ambienti. È possibile anche creare modi d'uso personalizzati.

I modi d'uso possono essere personalizzati nei seguenti modi:

- cambiando i toni di chiamata e di avviso dei messaggi;
- modificando il volume dei toni di chiamata e dei tasti;
- disattivando l'audio dei toni dei tasti e di avviso;

- attivando gli avvisi di vibrazione;
- configurando il dispositivo in modo che pronunci il nome del chiamante.

### Personalizzare i toni

Per ogni modo d'uso è possibile personalizzare i toni di chiamata del dispositivo.

Selezionare **Menu > Impostaz. > Modi d'uso.**

- 1 Selezionare il modo d'uso desiderato.
- 2 Selezionare **Personalizza** e l'opzione desiderata.

**Suggerimento:** Scaricare i toni di chiamata da Ovi Store. Ulteriori informazioni su Ovi Store sono disponibili sul sito [www.ovi.com](http://www.ovi.com).

### Disattivare l'audio del dispositivo

Quando il modo d'uso silenzioso è attivato, tutti i toni di chiamata e di avviso vengono disattivati. Attivare questo modo d'uso al cinema o durante una riunione.

Nella Schermata iniziale selezionare il modo d'uso e scegliere **Silenzioso**.

### Cambiare il modo d'uso da utilizzare nelle riunioni o all'aperto

Quando il modo d'uso Riunione è attivato, il dispositivo non suona, ma emette un solo segnale acustico. Quando è attivato il modo d'uso All'aperto, il tono di chiamata è più alto per evitare che la chiamata venga persa quando ci si trova in un ambiente rumoroso.

Nella Schermata iniziale selezionare il modo d'uso e scegliere **Riunione** o **All'aperto**.

### Creare un nuovo modo d'uso

Per configurare il dispositivo in modo che soddisfi le esigenze dell'utente al lavoro, a scuola o a casa, è possibile creare nuovi modi d'uso per situazioni diverse e assegnare nomi appropriati.

- 1 Selezionare **Menu > Impostaz. > Modi d'uso**, quindi **Opzioni > Crea nuovo**.
- 2 Definire le impostazioni del modo d'uso, quindi selezionare **Nome modo d'uso**.
- 3 Inserire un nome per il modo d'uso.

### Cambiare il tema impostato

 Con i temi è possibile cambiare i colori e l'aspetto del display.

Selezionare **Menu > Impostaz. > Temi**.

Selezionare **Temi generici** e un tema.

Alcuni temi includono effetti di animazione dello sfondo. Per limitare il consumo di batteria, selezionare **Temi generici** > **Opzioni** > **Effetti tema** > **Disattiva**.

**Suggerimento:** Scaricare i temi da Ovi Store. Ulteriori informazioni su Ovi Store sono disponibili sul sito [www.ovi.com](http://www.ovi.com).

## Schermata iniziale

### Informazioni sulla Schermata iniziale

Nella Schermata iniziale è possibile accedere velocemente alle applicazioni utilizzate più di frequente e creare collegamenti a diverse funzioni. È possibile visualizzare le schede Rubrica preferite e chiamare velocemente i nominativi di tali schede, avviare conversazioni o inviare loro messaggi. È anche possibile controllare le applicazioni, ad esempio Musica.

Possono essere disponibili più pagine della Schermata iniziale, ad esempio una per la vita privata e l'altra per il lavoro.

Gli elementi della Schermata iniziale sono interattivi. Ad esempio, se si seleziona l'orologio, viene visualizzata l'applicazione **Orologio**.

### Passare da una Schermata iniziale all'altra

È possibile avere più di una Schermata iniziale. Ad esempio, è possibile creare una Schermata iniziale per la vita privata e una per quella lavorativa, quindi personalizzarle in modo che abbiano contenuti diversi.

Per spostarsi su un'altra Schermata iniziale, passare il dito verso sinistra o verso destra.



●●● indica la Schermata iniziale attiva.

### Personalizzare Schermata iniziale

Se si desidera visualizzare un particolare paesaggio o la foto di un proprio caro sullo sfondo della Schermata iniziale, è possibile cambiare lo sfondo corrente e ridisporre gli elementi nella Schermata iniziale nel modo desiderato.

### Ridisporre gli elementi nella Schermata iniziale

- 1 Toccare senza lasciare la Schermata iniziale.
- 2 Trascinare e rilasciare gli elementi in una nuova posizione.

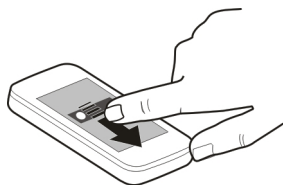

### Modificare lo sfondo

- 1 Toccare senza lasciare la Schermata iniziale.
- 2 Selezionare **Opzioni** > **Cambia sfondo**.
- 3 Selezionare la foto desiderata.

**Suggerimento:** Scaricare altre immagini di sfondo da Ovi Store. Per dettagli, visitare l'indirizzo [www.ovi.com](http://www.ovi.com).

### Aggiungere elementi alla Schermata iniziale

Se si desidera accedere alle proprie applicazioni preferite direttamente dalla schermata iniziale, è possibile creare dei collegamenti alle funzioni utilizzate più spesso. È anche possibile aggiungere mini applicazioni (widget) per visualizzare informazioni utili, ad esempio le attuali condizioni meteorologiche.

### Aggiungere un collegamento alla Schermata iniziale

È possibile aggiungere collegamenti ad applicazioni, preferiti Web o azioni, come la creazione di un messaggio.

- 1 Toccare senza lasciare la Schermata iniziale.
- 2 Selezionare il widget del collegamento e scegliere **Impostazioni**.
- 3 Selezionare il collegamento che si desidera definire e selezionare **Applicazione o Preferito** e l'elemento desiderato.

**Suggerimento:** Per rimuovere un collegamento, sostituirlo con un altro.

### Aggiungere un widget alla Schermata iniziale

- 1 Toccare senza lasciare la Schermata iniziale.
- 2 Selezionare **+** e il widget desiderato dall'elenco.

**Suggerimento:** Per scaricare altri widget, selezionare **Store**.

L'utilizzo del servizio o il download di contenuto potrebbe implicare la trasmissione di grandi quantità di dati, con conseguenti costi per il traffico di dati.

### **Rimuovere un widget dalla schermata iniziale**

- 1 Toccare senza lasciare la Schermata iniziale.
- 2 Selezionare il widget e, dal menu popup, scegliere **Rimuovi**.

### **Aggiungere i contatti importanti alla Schermata iniziale**

È possibile aggiungere i contatti più importanti alla Schermata iniziale, in modo che sia possibile chiamarli rapidamente o inviare loro messaggi.

I contatti devono essere memorizzati nella memoria del dispositivo.

- 1 Nel widget Contatti preferiti selezionare .
- 2 Per contrassegnare i contatti da aggiungere alla Schermata iniziale, selezionare i contatti desiderati. È possibile aggiungere un massimo di 20 contatti al widget.

### **Chiamare o inviare un messaggio a un contatto**

Nel widget selezionare il contatto.

### **Rimuovere un contatto dalla Schermata iniziale**

Nel widget selezionare  e il contatto da rimuovere. Il contatto viene eliminato dal widget, ma resta nell'elenco dei contatti.

### **Organizzare le applicazioni**

Per aprire velocemente le applicazioni utilizzate più di frequente, nel menu principale è possibile organizzare le applicazioni in cartelle e nascondere quelle meno usate.

Premere il tasto Menu e selezionare **Opzioni > Organizza**.

### **Creare una nuova cartella**

Selezionare **Opzioni > Nuova cartella**.

### **Spostare un'applicazione in una cartella**

Selezionare e tenere premuta l'applicazione, quindi scegliere **Sposta nella cartella** dal menu popup e specificare la nuova cartella.

**Suggerimento:** È anche possibile trascinare applicazioni e cartelle.

## Telefono cellulare

### Chiamare numero telefono

- 1 Nella Schermata iniziale selezionare **Chiama** per aprire la composizione numerica e inserire il numero di telefono.  
Per inserire il carattere +, utilizzato per le chiamate internazionali, selezionare due volte \*.
- 2 Per effettuare la chiamata, premere il tasto di chiamata.
- 3 Per terminare la chiamata, premere il tasto di fine chiamata.

**Suggerimento:** Per chiamare un contatto, nella Schermata iniziale selezionare **Chiama** e inserire le prime lettere del nome o del cognome del contatto.

### Rispondere a una chiamata

Quando arriva una chiamata, premere il tasto di chiamata.

### Cercare un contatto

È possibile cercare un contatto salvato nella Rubrica.

Nella Schermata iniziale selezionare **Chiama** e iniziare a inserire il nome o il cognome del contatto. Quando si inseriscono i caratteri, selezionare ogni tasto numerico una volta per ciascuna lettera. Ad esempio, per cercare Nokia inserire **6, 6, 5, 4 e 2**.

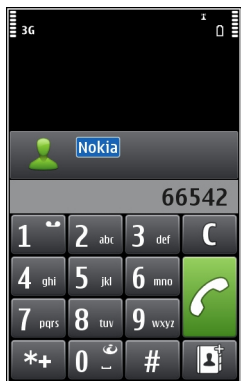

### Chiamare il contatto trovato

Selezionare la scheda Rubrica.

**Inviare un messaggio al contatto**

Selezionare e tenere selezionato il contatto e nella scheda Rubrica scegliere **Messaggio**.

**Effettuare una chiamata video al contatto**

Selezionare e tenere selezionato il contatto e nella scheda Rubrica scegliere **Chiamata video**.

**Disattivare la ricerca dei contatti**

Selezionare **Opzioni > Ricerca schede > Disattiva**.

**Rifiutare una chiamata**

Quando arriva una chiamata, premere il tasto di fine chiamata.

**Inviare un SMS per rifiutare una chiamata**

- 1 Quando arriva una chiamata, selezionare **Muto > Invia msg.**, quindi modificare il testo del messaggio per informare che non è possibile rispondere alla chiamata.
- 2 Per inviare il messaggio, selezionare .
- 3 Rifiutare la chiamata.

**Scrivere un SMS standard per rifiutare una chiamata**

Selezionare **Menu > Impostaz.** e scegliere **Chiamate > Chiamate > Testo messaggio**, quindi scrivere il messaggio.

**Suggerimento:** È possibile deviare automaticamente le chiamate rifiutate alla segreteria telefonica o a un altro numero di telefono (servizio di rete). Selezionare **Menu > Impostaz. e Chiamate > Deviazione ch. > Chiamate vocali > Se occupato > Attiva > A segreteria telefonica o Ad altro numero**.

**Chiamare un nominativo**

Selezionare **Menu > Rubrica**.

- 1 Per cercare un nominativo della scheda, inserire le lettere o i caratteri iniziali del nome o del cognome nel campo di ricerca.
- 2 Selezionare il nominativo.
- 3 Nella scheda Rubrica, selezionare **Chiamata vocale**.
- 4 Se al nominativo sono associati più numeri di telefono, selezionare e tenere premuto **Chiamata vocale**, quindi selezionare il numero desiderato.

**Disattivare l'audio di una chiamata**

È possibile disattivare il microfono nel dispositivo durante una chiamata.

Premere il tasto voce.

La luce del tasto menu da bianca diventa rossa quando il microfono viene disattivato.

### **Rispondere a un avviso di chiamata**

Con il servizio di rete Avviso di chiamata è possibile rispondere a una chiamata mentre ne è in corso un'altra.

Premere il tasto di chiamata. La prima chiamata verrà messa in attesa.

### **Attivare, disattivare o verificare lo stato del servizio**

Selezionare **Menu > Impostaz.** e scegliere **Chiamate > Chiamate > Avviso di chiamata > Attiva, Disattiva o Verifica stato.**

### **Passare da una chiamata attiva a una chiamata in attesa e viceversa**

Selezionare **Opzioni > Commuta.**

### **Connettere la chiamata in attesa alla chiamata attiva**

Selezionare **Opzioni > Trasferisci.** Ci si disconnette dalle chiamate.

### **Terminare una chiamata attiva**

Premere il tasto di fine chiamata.

### **Terminare entrambe le chiamate**

Selezionare **Opzioni > Chiudi tutte.**

### **Chiamata video**

Quando si effettua una chiamata video (servizio di rete) è possibile visualizzare un video live bidirezionale tra l'utente e il destinatario della chiamata.



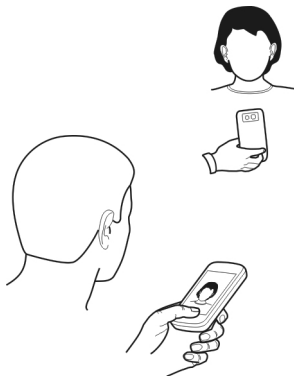



Per effettuare una chiamata video, è necessario trovarsi su una rete 3G.

Per informazioni sulla disponibilità e i costi, rivolgersi al proprio fornitore di servizi.

Le chiamate video possono essere effettuate solo tra due interlocutori. Le videochiamate non possono essere effettuate mentre è attiva una chiamata vocale, un'altra videochiamata o una chiamata dati.

- 1 Selezionare **Menu > Rubrica** e cercare un nominativo.
- 2 Selezionare il contatto e nella scheda Rubrica selezionare **Chiamata video**.  
 Per le chiamate video viene utilizzata per impostazione predefinita la fotocamera secondaria sulla parte anteriore del dispositivo. L'avvio di una chiamata video può richiedere alcuni istanti. Se la chiamata non ha esito positivo (ad esempio la rete non supporta le videochiamate o il dispositivo ricevente non è compatibile), viene chiesto se si desidera effettuare una chiamata vocale oppure inviare un messaggio.  
 La chiamata video è attiva quando si vedono due video e si ascolta la conversazione tramite l'altoparlante. Il destinatario può negare l'invio del proprio video (indicato da ) , nel qual caso si sente solo l'audio e può apparire un'immagine o una schermata grigia.
- 3 Per terminare la chiamata video, premere il tasto di fine chiamata.

## Indicatori

-  Non si riceve il video (il destinatario non sta inviando il video o la rete non è in grado di trasmetterlo).
-  È stato impedito l'invio del video dal dispositivo in uso.

### **Inviare un'immagine anziché un video live**

Selezionare **Menu** > **Impostaz.** e scegliere **Chiamate** > **Chiamate** > **Foto in chiamata video**.

Se non si invia un video live, il costo della chiamata è comunque quello di una chiamata video.

### **Rispondere a una chiamata video**

L'arrivo di una chiamata video è indicato dall'icona .

- 1 Premere il tasto di chiamata.
- 2 Per avviare l'invio di video live, selezionare **Sì**.

Se non viene avviato l'invio del video, si sentirà solo la voce del chiamante. Il video viene sostituito da una schermata grigia.

### **Avviare l'invio di video live durante una chiamata video**

Selezionare **Opzioni** > **Attiva** > **Invio di video**.

### **Sostituire la schermata grigia con un'immagine**

- 1 Selezionare **Menu** > **Impostaz.** e scegliere **Chiamate** > **Chiamate** > **Foto in chiamata video**.
- 2 Selezionare **Definita dall'utente** e scegliere una foto.

### **Rifiutare una chiamata video**

L'arrivo di una chiamata video è indicato dall'icona .

Premere il tasto di fine chiamata.

### **Chiamata in conferenza**

Il dispositivo supporta le chiamate in conferenza (servizio di rete) tra un massimo di sei partecipanti, incluso se stessi. Le chiamate in videoconferenza non sono supportate.

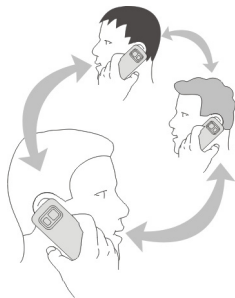

- 1 Effettuare una chiamata al primo partecipante.
- 2 Per effettuare una chiamata ad un altro partecipante, selezionare **Opzioni > Nuova chiamata**. La prima chiamata viene messa in attesa.
- 3 Dopo la risposta alla nuova chiamata, per aggiungere il primo partecipante alla chiamata in conferenza, selezionare .

### Aggiungere un nuovo partecipante alla chiamata in conferenza

Effettuare una chiamata a un altro partecipante e aggiungere la nuova chiamata alla chiamata in conferenza.

### Intrattenere una conversazione privata con un partecipante alla chiamata in conferenza

Selezionare .

Selezionare il partecipante e scegliere . La chiamata in conferenza viene messa in attesa e gli altri partecipanti continuano a conversare tra loro.

Per tornare alla chiamata in conferenza, selezionare .

### Escludere un partecipante da una chiamata in conferenza

Selezionare , andare al partecipante e selezionare .

### Terminare una chiamata in conferenza attiva

Premere il tasto di fine chiamata.

### Utilizzare la chiamata rapida

È possibile chiamare rapidamente amici e familiari associando i numeri di telefono di uso più frequente ai tasti numerici del dispositivo.

Selezionare **Menu > Impostaz.**, quindi **Chiamate > Chiamata rapida.**

### **Associare un numero di telefono a un tasto numerico**

- 1 Selezionare il tasto numerico al quale si desidera associare il numero di telefono.  
1 è riservato per la segreteria telefonica.
- 2 Selezionare il numero di telefono desiderato nella Rubrica.

### **Rimuovere o cambiare un numero di telefono associato a un tasto numerico**

Selezionare e tenere selezionato il tasto associato e scegliere **Rimuovi** o **Cambia** dal menu popup.

### **Effettuare una chiamata**

Nella Schermata iniziale scegliere **Chiama** per aprire la composizione numerica e selezionare e tenere selezionato il tasto numerico associato.

### **Chiamare una scheda utilizzando la voce**

L'applicazione Comandi vocali consente di utilizzare la voce per effettuare chiamate o controllare il dispositivo.

I comandi vocali non dipendono dal tono di voce di chi ha effettuato la registrazione. Vengono creati automaticamente dal dispositivo.

Quando si inseriscono schede Rubrica o si modificano i comandi vocali, non utilizzare nomi molto brevi o simili per schede o comandi diversi.

**Nota:** L'uso dei comandi vocali potrebbe rivelarsi difficile in un ambiente rumoroso o durante un'emergenza; pertanto, non confidare mai esclusivamente nella chiamata a riconoscimento vocale.

Quando si utilizza la chiamata a riconoscimento vocale, l'altoparlante è attivo. Tenere il dispositivo a breve distanza quando si pronuncia il comando vocale.

- 1 Nella Schermata iniziale tenere premuto il tasto di chiamata. Se è collegato un auricolare compatibile dotato di tasto dell'auricolare, tenere premuto tale tasto.
- 2 Viene emesso un breve segnale e viene visualizzato il messaggio **Pronunciare nome adesso**. Pronunciare chiaramente il nome salvato nella scheda.
- 3 Il dispositivo riprodurrà nella lingua del telefono scelta un comando vocale sintetizzato per la scheda riconosciuta e visualizzerà il nome e il numero. Per cancellare la chiamata a riconoscimento vocale, selezionare **Escl.**

### **Ascoltare un comando vocale per una scheda**

- 1 Selezionare una scheda Rubrica e scegliere **Opzioni > Dettagli nomi vocali**.
- 2 Selezionare un dettaglio della scheda.

Se per un nome vengono salvati più numeri, è possibile pronunciare anche il nome e il tipo di numero, ad esempio cellulare o telefono.

**Suggerimento:** È anche possibile utilizzare il tasto voce per avviare una chiamata a riconoscimento vocale nella Schermata iniziale. Tenere premuto il tasto voce.

### **Effettuare chiamate via Internet**

#### **Informazioni sulle chiamate via Internet**

Con il servizio di rete di chiamata via Internet è possibile effettuare e ricevere chiamate su Internet. I servizi di chiamata via Internet possono supportare chiamate tra due computer, tra due telefoni cellulari e tra un dispositivo VoIP e un telefono tradizionale.

Alcuni fornitori di servizi di chiamate via Internet consentono chiamate via Internet gratuite. Per la disponibilità e i costi di connettività, rivolgersi al proprio fornitore di servizi di chiamata via Internet.

Per effettuare o ricevere una chiamata via Internet, è necessario trovarsi nell'area di servizio di una WLAN o avere stabilito una connessione dati a pacchetto (GPRS) in una rete 3G ed essere connessi a un servizio di chiamata via Internet.

### **Installare un servizio di chiamata via Internet**

È possibile cercare servizi di chiamate via Internet in Ovi Store. Per dettagli, visitare l'indirizzo [www.ovi.com](http://www.ovi.com).

- 1 Scaricare un widget di installazione per il servizio di chiamate via Internet.
- 2 Per avviare l'installazione, selezionare il widget di installazione.
- 3 Seguire le istruzioni.

Una volta installato un servizio di chiamata via Internet, nella Rubrica appare una scheda relativa al servizio.

### **Effettuare una chiamata via Internet**

Una volta effettuato l'accesso a un servizio di chiamate via Internet, è possibile effettuare una chiamata dall'elenco di amici o dalla Rubrica.

Selezionare **Menu > Rubrica**.

#### **Chiamare un nominativo dell'elenco di amici**

- 1 Aprire la scheda dei servizi di chiamate via Internet e accedere a un servizio.
- 2 Selezionare un nominativo dall'elenco di amici e scegliere **Ch. via Internet**.

#### **Effettuare una chiamata via Internet a un numero di telefono o a un indirizzo SIP**

- 1 Nella Schermata iniziale selezionare **Chiama** per aprire la composizione numerica e inserire il numero di telefono.

2 Selezionare **Opzioni** > **Chiama** > **Chiamata via Internet**.



### Chiamare l'ultimo numero digitato

Se si tenta di chiamare qualcuno che non risponde, è facile provare di nuovo. Nel registro delle chiamate, è possibile visualizzare informazioni relative alle chiamate effettuate e ricevute.

Nella Schermata iniziale selezionare **Chiama** per aprire la composizione numerica e scegliere . Per chiamare l'ultimo numero digitato, selezionare il numero dall'elenco.

### Registrazione una conversazione telefonica

Con l'applicazione Registratore è possibile registrare conversazioni telefoniche.

- 1 Durante una chiamata vocale attiva selezionare **Menu** > **Applicazioni** > **Ufficio** > **Registraz.**
- 2 Per iniziare la registrazione, selezionare .
- 3 Per interrompere la registrazione, selezionare . Il clip audio viene automaticamente salvato nella cartella File audio dell'applicazione Gestione file.

Durante la registrazione entrambi gli interlocutori sentono un segnale acustico a intervalli regolari.

### Disattivare l'audio

Se il dispositivo suona in un momento in cui non si desidera essere disturbati, è possibile disattivare il tono di chiamata.

### Attivare la funzionalità di disattivazione dell'audio

- 1 Selezionare **Menu** > **Impostaz.**, quindi **Telefono** > **Impost. sensori** > **Sensori** > **Attiva**.
- 2 Selezionare **Controllo rotazione** > **Disattivaz. audio ch.**

Quando il dispositivo suona, girare il display del dispositivo verso il basso.

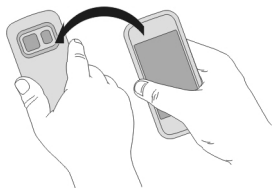



### Visualizzare le chiamate senza risposta

Nella Schermata iniziale è possibile visualizzare le chiamate senza risposta. Per visualizzare il numero di telefono, selezionare **Visualizza**. Appare il nome del chiamante, se memorizzato nella Rubrica.

Le chiamate senza risposta e quelle ricevute vengono registrate solo se tali funzioni sono supportate dalla rete, il dispositivo è acceso e ci si trova nell'area coperta dal servizio di rete.

### Richiamare il contatto o il numero

Selezionare il contatto o il numero.

Per visualizzare l'elenco delle chiamate senza risposta in un secondo momento, nella Schermata iniziale selezionare **Chiama** per aprire la composizione numerica, scegliere  e aprire la scheda delle chiamate senza risposta .

### Chiamare la segreteria telefonica

Le chiamate entranti possono essere deviate verso la segreteria telefonica (servizio di rete). Le persone possono lasciare un messaggio, ad esempio quando non si risponde alla loro chiamata.

Nella Schermata iniziale scegliere **Chiama** per aprire la composizione numerica e selezionare e tenere premuto **1**.

### Cambiare il numero di telefono della segreteria telefonica

- 1 Selezionare **Menu** > **Impostaz.** e scegliere **Chiamate** > **Segr. tel. chiam..**
- 2 Selezionare e tenere premuta una segreteria telefonica, quindi scegliere **Cambia numero** dal menu popup.
- 3 Immettere il numero (ricevuto dal fornitore di servizi di rete) e selezionare **OK**.

### Devviare le chiamate alla segreteria telefonica o a un altro numero di telefono

È possibile devviare alla segreteria telefonica o a un altro numero di telefono le chiamate a cui non è possibile rispondere.

Selezionare **Menu** > **Impostaz.**, quindi **Chiamate** > **Deviazione ch.** > **Chiamate vocali**.

La deviazione delle chiamate è un servizio di rete. Per dettagli, rivolgersi al fornitore di servizi.

### Devviare tutte le chiamate vocali alla segreteria telefonica

Selezionare **Tutte le chiamate vocali** > **Attiva** > **A segreteria telefonica**.

### **Devviare tutte le chiamate vocali a un altro numero di telefono**

- 1 Selezionare **Tutte le chiamate vocali > Attiva > Ad altro numero**.
- 2 Immettere il numero o selezionare **Trova** per utilizzare un numero salvato nella Rubrica.

È possibile attivare contemporaneamente più opzioni di deviazione, quali **Se occupato** e **Se non si risponde**.

Nella Schermata iniziale  indica che tutte le chiamate sono deviate.

Le funzioni di blocco e di deviazione delle chiamate non possono essere attive contemporaneamente.

### **Bloccare l'esecuzione o la ricezione di chiamate**

Talvolta è possibile limitare le chiamate che possono essere effettuate o ricevute con il dispositivo. Con il blocco delle chiamate (servizio di rete) è ad esempio possibile limitare le chiamate internazionali in uscita oppure le chiamate in entrata quando si è all'estero.

Selezionare **Menu > Impostaz.** e scegliere **Chiamate > Blocco chiamate**.

Per modificare le impostazioni, è necessario ottenere la password di blocco dal fornitore di servizi.

### **Bloccare l'esecuzione di chiamate**

- 1 Se è installato un servizio di chiamata via Internet, selezionare **Blocco chiamate da cellulare**.
- 2 Per bloccare l'esecuzione di chiamate, tra cui quelle internazionali, selezionare **Chiamate uscenti** o **Chiamate internazionali**. Per bloccare l'esecuzione di chiamate internazionali, ma consentire le chiamate verso il proprio paese, selezionare **Chiamate internazionali tranne a proprio paese**.
- 3 Selezionare **Attiva**. Il blocco delle chiamate influisce su tutte le chiamate, comprese le chiamate dati.

### **Bloccare la ricezione di chiamate**

- 1 Se è installato un servizio di chiamata via Internet, selezionare **Blocco chiamate da cellulare**.
- 2 Per bloccare la ricezione di chiamate, tra cui quelle internazionali, quando si è all'estero, selezionare **Chiamate entranti** o **Chiamate entranti se in roaming**.
- 3 Selezionare **Attiva**.

### **Bloccare le chiamate via Internet anonime**

Selezionare **Blocco chiamate via Internet > Blocco chiamate anonime > Attiva**.



## Consentire le chiamate solo ad alcuni numeri

Con il servizio di chiamata ai soli numeri consentiti è possibile effettuare le chiamate solo ad alcuni numeri di telefono. Ad esempio, è possibile permettere ai propri figli di chiamare solo i propri familiari o altri numeri importanti.

Selezionare **Menu** > **Rubrica**, quindi **Opzioni** > **Numeri SIM** > **Rubrica n. consentiti**.

Non tutte le carte SIM supportano il servizio di chiamata ai soli numeri consentiti. Per ricevere il codice PIN2, contattare il fornitore di servizi.

## Attivare i numeri consentiti

Selezionare **Opzioni** > **Attiva numeri consentiti**. Inserire il codice PIN2.

## Selezionare le persone verso le quali sono consentite le chiamate

- 1 Selezionare **Opzioni** > **Nuova scheda SIM**.
- 2 Inserire il codice PIN2.
- 3 Immettere il nome e il numero di telefono della persona verso cui sono consentite le chiamate e selezionare **Operazione completata**. Per aggiungere all'elenco dei numeri consentiti una scheda Rubrica, selezionare **Aggiungi da Rubrica** e la scheda desiderata.

Per inviare un SMS a una scheda SIM quando è attivo il servizio di chiamata ai numeri consentiti, occorre aggiungere il numero del centro servizi SMS all'elenco dei numeri consentiti.

## Condivisione video

### Informazioni sulla condivisione di video

Con la funzione di condivisione video (servizio di rete) è possibile condividere video dal vivo o registrati dal proprio dispositivo a un altro dispositivo compatibile durante una chiamata vocale.

Quando si attiva la condivisione di video, l'altoparlante si aziona automaticamente. Se non si desidera utilizzare l'altoparlante, è possibile ricorrere a un auricolare compatibile.

### Requisiti per la condivisione di video

Per condividere un video, il chiamante e il destinatario devono entrambi:

- Trovarsi in una rete 3G. Se uno dei due si sposta al di fuori della rete 3G, la chiamata vocale continua.
- Avere attivato la funzionalità di condivisione di video.
- Avere configurato connessioni uno a uno.

Per ulteriori informazioni sul servizio, sulla disponibilità della rete 3G e sulle tariffe associate all'uso dello stesso servizio, rivolgersi al proprio operatore.

### Configurare la condivisione di video

Per configurare la condivisione di video, è necessario disporre delle impostazioni di connessione uno a uno e 3G.

Una connessione uno a uno è anche nota come protocollo SIP (Session Initiation Protocol). È necessario configurare le impostazioni del profilo SIP nel dispositivo prima di poter utilizzare la funzionalità di condivisione di video. È possibile ricevere le impostazioni del profilo SIP dal fornitore di servizi e salvarle nel dispositivo. Il fornitore di servizi può inviare le impostazioni in un messaggio di configurazione oppure può fornire un elenco dei parametri richiesti.

### Configurare una connessione uno a uno

Selezionare **Menu > Impostaz.**, quindi **Connettività > Imp. amministr. > Impostazioni SIP**.

### Utilizzare una connessione 3G

Per dettagli sulle reti, rivolgersi al proprio fornitore di servizi.

### Aggiungere un indirizzo SIP a una scheda

- 1 Selezionare **Menu > Rubrica**.
- 2 Selezionare una scheda o crearne una nuova.
- 3 Selezionare **Opzioni > Modifica**.
- 4 Selezionare **Opzioni > Aggiungi dettaglio > Condividi video**.
- 5 Inserire l'indirizzo SIP nel formato nomeutente@nomedominio (è possibile utilizzare un indirizzo IP anziché un nome di dominio).

Se non si conosce l'indirizzo SIP del contatto, è possibile usare il numero di telefono del destinatario, incluso il prefisso internazionale, per condividere i video (se il servizio è supportato dal fornitore di servizi di rete).

### Condividere un video dal vivo o registrato

Durante una chiamata vocale attiva selezionare **Opzioni > Condividi video**.

- 1 Per condividere un video dal vivo, selezionare **Video live**.  
Per condividere un video, selezionare **Clip video** e il video desiderato. Il dispositivo controlla se il video deve essere convertito. Se necessario, il video viene convertito automaticamente.
- 2 Selezionare l'indirizzo SIP o il numero di telefono desiderato, memorizzato nella scheda Rubrica del destinatario. Se l'indirizzo SIP o il numero di telefono non è disponibile, inserire i dettagli manualmente e selezionare **OK**. Se si inserisce un

numero di telefono, occorre specificare anche il codice del paese. L'invito viene inviato all'indirizzo SIP.

Se si accede a un'altra applicazione durante la condivisione di un video, la condivisione viene sospesa.

### **Continuare la condivisione**

Nella schermata iniziale, selezionare **Opzioni** > **Riprendi condivisione**.

### **Interrompere la condivisione di video**

Selezionare **Stop**. Per terminare la chiamata vocale, premere il tasto di fine chiamata. Quando si chiude la chiamata, termina anche la condivisione del video.

### **Salvare il video dal vivo condiviso**

Selezionare **Sì** quando richiesto.

### **Accettare un invito di condivisione di un video**

Selezionare **Sì**. La condivisione di video ha inizio automaticamente.

## **Rubrica**

### **Informazioni sulla Rubrica**

 Selezionare **Menu** > **Rubrica**.

Con l'applicazione Rubrica è possibile salvare e organizzare i numeri di telefono degli amici, gli indirizzi e altre informazioni di contatto.

### **Salvare numeri di telefono e indirizzi e-mail**

È possibile salvare numeri di telefono, indirizzi e-mail e altre informazioni dei propri amici nella Rubrica.

Selezionare **Menu** > **Rubrica**.

### **Aggiungere una scheda alla Rubrica**

- 1 Selezionare **Opzioni** > **Nuova scheda**.
- 2 Selezionare un campo e inserire i dettagli. Per chiudere la finestra di inserimento del testo, selezionare .

### **Modificare le informazioni di una scheda Rubrica**

- 1 Selezionare una scheda Rubrica.
- 2 Aprire la scheda della scheda Rubrica .
- 3 Selezionare un dettaglio della scheda Rubrica.

### **Aggiungere dettagli a una scheda Rubrica**

Selezionare una scheda Rubrica e scegliere **Opzioni > Modifica > Opzioni > Aggiungi dettaglio**.

### **Salvare un numero da una chiamata o un messaggio ricevuto**

Se si riceve una chiamata o un messaggio da una persona il cui numero di telefono non è ancora memorizzato nella Rubrica, è possibile facilmente salvare il numero in una nuova voce della Rubrica o in una voce esistente.

### **Salvare un numero da una chiamata ricevuta**

- 1 Selezionare **Menu > Applicazioni > Registro**.
- 2 Selezionare **Chiamate recenti > Chiam. ricevute**.
- 3 Selezionare e tenere selezionato un numero di telefono, quindi scegliere **Salva nella Rubrica** dal menu popup.
- 4 Scegliere se creare una nuova voce della Rubrica o aggiornare una esistente.

### **Salvare un numero da un messaggio ricevuto**

- 1 Selezionare **Menu > Messaggi**.
- 2 Scegliere **Ricevuti** e selezionare un messaggio.
- 3 Selezionare il numero di telefono e **Salva nella Rubrica**.
- 4 Scegliere se creare una nuova voce della Rubrica o aggiornare una esistente.

### **Contattare velocemente le persone più importanti**

È possibile impostare come preferiti i contatti più importanti. I contatti preferiti compaiono all'inizio dell'elenco per facilitarne la scelta.

Selezionare **Menu > Rubrica**.

### **Impostare un contatto come preferito**

Selezionare e tenere selezionato un contatto, quindi scegliere **Aggiungi ai preferiti** dal menu popup.

### **Rimuovere un contatto dai preferiti**

Selezionare e tenere selezionato un contatto, quindi scegliere **Rimuovi dai preferiti** dal menu popup. Il contatto non viene eliminato dall'elenco Rubrica comune.

### **Impostare un tono di chiamata per una scheda Rubrica**

Se si desidera riconoscere una determinata persona da cui si ricevono chiamate, è possibile impostare un tono di chiamata specifico per tale persona.

Selezionare **Menu > Rubrica**.

**Impostare un tono di chiamata per una scheda Rubrica**

- 1 Selezionare una scheda Rubrica e scegliere **Opzioni > Modifica**.
- 2 Selezionare il campo Tono di chiamata e un tono di chiamata.

**Impostare un tono di chiamata per un gruppo di schede**

- 1 Aprire la scheda Gruppi.
- 2 Selezionare e tenere premuto il nome di un gruppo, quindi scegliere **Tono di chiamata** dal menu popup.
- 3 Selezionare un tono di chiamata dall'elenco.

Il tono di chiamata si applica solo ai membri del gruppo esistenti al momento in cui il tono di chiamata è stato impostato.

**Inviare le informazioni di contatto utilizzando la Scheda personale**

La Scheda personale è il biglietto da visita elettronico. Con la Scheda personale è possibile inviare le proprie informazioni di contatto ad altri.

Selezionare **Menu > Rubrica**.

**Inviare le informazioni di contatto come biglietto da visita**

Selezionare la **Scheda personale**, quindi scegliere **Invia come bigl. visita** dal menu popup.

**Modificare le informazioni di contatto nella Scheda personale**

Selezionare la **Scheda personale** e i dettagli da modificare.

**Creare un gruppo di schede**

Dopo aver creato gruppi di schede, è possibile inviare un messaggio a più persone contemporaneamente. Ad esempio, è possibile assegnare a un gruppo i membri della propria famiglia.

Selezionare **Menu > Rubrica**.

- 1 Aprire la scheda Gruppi.
- 2 Selezionare **Opzioni > Nuovo gruppo**.
- 3 Immettere un nome per il gruppo e selezionare **OK**.
- 4 Selezionare il gruppo e scegliere **Opzioni > Aggiungi schede**.
- 5 Per contrassegnare le schede che si desidera aggiungere al gruppo, selezionarle.

### **Inviare un messaggio a un gruppo di persone**

Se si desidera inviare velocemente un messaggio a tutti i componenti della propria famiglia, dopo averli aggiunti a un gruppo, è possibile inviare un messaggio a ciascuno di essi contemporaneamente.

Selezionare **Menu > Rubrica**.

- 1 Aprire la scheda Gruppi.
- 2 Selezionare e tenere premuto il nome di un gruppo, quindi scegliere **Crea messaggio** dal menu popup.

### **Schede Rubrica memorizzate nella carta SIM**

Le schede Rubrica memorizzate nella carta SIM possono essere copiate nel dispositivo. È possibile aggiungere altri dettagli alle schede memorizzate nel dispositivo.

Selezionare **Menu > Rubrica**.

### **Visualizzare le schede Rubrica memorizzate nella carta SIM**

Selezionare **Opzioni > Impostazioni > Schede da visualizzare > Memoria SIM**.

Le schede memorizzate nella carta SIM sono indicate da .

Se si copiano le schede nel dispositivo, è possibile aggiungervi altri dettagli, come numeri di telefono o indirizzi alternativi oppure una foto.

### **Copiare tutte le schede SIM nel dispositivo**

Selezionare **Opzioni > Numeri SIM > Copia nel telefono**.

### **Eeguire il backup dei contatti su Ovi by Nokia**

Se si desidera eseguire il backup dei contatti su Ovi by Nokia, è possibile copiarli facilmente su un nuovo dispositivo. Se il dispositivo viene rubato o danneggiato, è comunque possibile accedere all'elenco Rubrica in linea.

Selezionare **Menu > Rubrica**, quindi **Opzioni > Sincronizz. Ovi**.

Se si consente la sincronizzazione automatica, tutte le modifiche apportate alla Rubrica vengono automaticamente riflesse su Ovi by Nokia.

Per utilizzare Ovi è necessario utilizzare un account Nokia. Se non si dispone di un account, crearne uno nel sito [www.ovi.com](http://www.ovi.com).

Se si utilizza Sincronizza di Ovi per sincronizzare automaticamente i contatti con Ovi, non consentire la sincronizzazione con alcun altro servizio, come Mail for Exchange, poiché potrebbero verificarsi conflitti.

## Messaggi

### Informazioni su Messaggi

 Selezionare **Menu > Messaggi**.

È possibile inviare e ricevere diversi tipi di messaggi:

- SMS
- Messaggi audio
- Messaggi multimediali che contengono immagini e video
- Messaggi di gruppo

Messaggi richiede il supporto di rete.



È possibile inviare messaggi di testo con un numero di caratteri superiore al limite per un singolo messaggio. I messaggi più lunghi verranno suddivisi e inviati in due o più messaggi che verranno addebitati di conseguenza dal proprio operatore.

I caratteri accentati, altri segni o simboli in alcune lingue occupano più spazio e limitano ulteriormente il numero di caratteri che possono essere inviati con un singolo messaggio.

### Inviare un messaggio

Con gli SMS e gli MMS è possibile contattare velocemente amici e parenti. In un MMS è possibile allegare immagini, video e clip audio che si desidera condividere.

Selezionare **Menu > Messaggi**.

- 1 Selezionare **Nuovo msg..**
- 2 Per selezionare i destinatari dalla Rubrica, scegliere l'intestazione **A**. Per inserire il numero di telefono del destinatario manualmente, immettere il numero nel campo **A**.
- 3 Per aggiungere un allegato, selezionare .
- 4 Selezionare .

L'invio di un messaggio con un allegato potrebbe essere più costoso rispetto all'invio di un normale SMS. Per ulteriori informazioni, rivolgersi all'operatore di rete.

Se la dimensione dell'elemento inserito in un messaggio multimediale è troppo grande per la rete, potrà essere ridotta automaticamente.

Solo i dispositivi compatibili possono ricevere e visualizzare messaggi multimediali. I messaggi possono avere un aspetto diverso a seconda dei dispositivi.

### Inviare un messaggio a un nominativo della scheda



Selezionare **Menu > Rubrica**.

- 1 Per cercare un nominativo della scheda, inserire le lettere o i caratteri iniziali del nome o del cognome nel campo di ricerca.
- 2 Selezionare il nominativo.
- 3 Nella scheda Rubrica, selezionare **Messaggio**.
- 4 Se al nominativo sono associati più numeri di telefono, selezionare e tenere premuto **Messaggio**, quindi selezionare il numero desiderato.

### Inviare un messaggio audio

È possibile registrare un clip audio, ad esempio la canzone di buon compleanno, e inviarlo a un amico sotto forma di messaggio audio.

Selezionare **Menu > Messaggi**.

- 1 Selezionare **Opzioni > Crea messaggio > Messaggio audio**.
- 2 Per registrare il messaggio, selezionare .
- 3 Per selezionare il destinatario dalla Rubrica, scegliere l'instanziazione **A**. Per inserire il numero di telefono del destinatario manualmente, immettere il numero nel campo **A**.
- 4 Selezionare .

### Ricevere messaggi

Quando si riceve un messaggio, è possibile aprirlo direttamente nella Schermata iniziale. In seguito è possibile trovare il messaggio nella cartella Conversazioni o Ricevuti in Messaggi.

Selezionare **Menu > Messaggi**.

Alla ricezione di un messaggio, nella Schermata iniziale vengono visualizzati  e **1 nuovo messaggio**. Per aprire il messaggio, selezionare **Visualizza**. Per impostazione predefinita, il messaggio viene aperto nella vista Conversazioni.

### Rispondere a un messaggio ricevuto nella vista Conversazioni.

Selezionare il campo di inserimento del testo nella parte inferiore del display, scrivere un messaggio e selezionare .

### Aprire un messaggio nella cartella Ricevuti.

Scegliere **Ricevuti** e selezionare un messaggio.



**Rispondere a un messaggio ricevuto nella vista Ricevuti.**

Aprire un messaggio e selezionare 

**Inoltare un messaggio nella vista Ricevuti.**

Aprire un messaggio e selezionare 

**Salvare un elemento multimediale ricevuto**

Selezionare e tenere premuto l'elemento, quindi scegliere **Salva** dal menu popup. L'elemento può essere visualizzato nella relativa applicazione. Ad esempio, per visualizzare le immagini salvate, aprire Foto.

**Visualizzare una conversazione**

È possibile vedere i messaggi che sono stati inviati o ricevuti da un determinato contatto da un'unica vista e da lì continuare la conversazione.

Selezionare **Menu** > **Messaggi**.

Selezionare **Conversazioni** e un contatto. Vengono visualizzati tutti messaggi inviati a e ricevuti da tale contatto.

**Rispondere a un messaggio in una conversazione.**

- 1 Aprire la conversazione.
- 2 Selezionare il campo di inserimento del testo nella parte inferiore del display e scrivere un messaggio.
- 3 Per aggiungere allegati o più destinatari, selezionare **Opzioni** > **Aggiungi**.
- 4 Per inviare il messaggio, selezionare .

Quando si invia un nuovo messaggio, questo viene aggiunto alla conversazione corrente. Se non è in corso alcuna conversazione, ne viene avviata una nuova.

Quando nella Schermata iniziale si apre un messaggio ricevuto, per impostazione predefinita, il messaggio si apre nella vista Conversazioni. Se si desidera aprire i messaggi nella vista Ricevuti, selezionare **Opzioni** > **Vista messaggi** > **Ricevuti**.

**Ascoltare un SMS**

È possibile configurare il dispositivo affinché legga ad alta voce gli SMS.

- 1 Selezionare **Menu** > **Messaggi**.
- 2 Selezionare **Ricevuti**.
- 3 Selezionare e tenere selezionato un messaggio, quindi scegliere **Ascolta** dal menu popup.

Selezionare **Menu** > **Applicazioni** > **Ufficio** > **Let. msgg..**

### **Cambiare la lingua**

Selezionare **Lingua** e scegliere una lingua.

### **Scaricare una lingua aggiuntiva**

Selezionare **Opzioni** > **Scarica lingue**.

### **Cambiare la voce**

Selezionare . Per ascoltare in anteprima una voce, selezionare e tenere selezionata la voce, quindi scegliere **Riproduci voce**.

## **Cambiare lingua**

È possibile cambiare la lingua del dispositivo e la lingua di scrittura di messaggi ed e-mail. È anche possibile attivare la scrittura facilitata.

Selezionare **Menu** > **Impostaz.**, quindi **Telefono** > **Lingua**.

### **Cambiare la lingua del dispositivo**

Selezionare **Lingua del telefono**.

### **Cambiare la lingua di scrittura**

Selezionare **Lingua di scrittura**.

### **Attivare la scrittura facilitata**

Selezionare **Scrittura facilitata**.

## **Posta**

### **E-mail**

#### **Informazioni su E-mail**

Selezionare **Menu** > **Applicazioni** > **E-mail**.

E-mail consente di aggiungere diverse caselle e-mail che sono accessibili direttamente dalla Schermata iniziale. Nella vista principale dell'e-mail è possibile passare da una casella e-mail all'altra.

Se non si dispone di un account e-mail, è possibile crearne uno all'indirizzo [www.ovi.com](http://www.ovi.com).

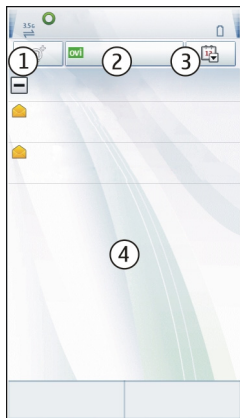

- 1 Scrivere un messaggio e-mail.
- 2 Passare da una casella e-mail all'altra.
- 3 Ordinare i messaggi e-mail, ad esempio, per data.
- 4 Messaggi e-mail nella casella corrente.

E-mail contiene elementi interattivi. Selezionare e tenere selezionato, ad esempio, un messaggio e-mail per visualizzare un menu popup.

### **Aggiungere una casella e-mail**

È possibile aggiungere diverse caselle e-mail al dispositivo.

Selezionare **Menu** > **Applicazioni** > **E-mail**.

### **Aggiungere una casella e-mail**

Selezionare **Nuova** e seguire le istruzioni visualizzate.

### **Aggiungere un widget e-mail alla Schermata iniziale**

Nella Schermata iniziale toccare e tenere premuta un'area vuota.

Selezionare **+** e il widget desiderato dall'elenco.

### **Eliminare una casella e-mail**

Selezionare **Opzioni** > **Elimina casella e-mail** e la casella e-mail.

## Leggere e-mail

È possibile utilizzare il dispositivo per leggere e rispondere ai messaggi e-mail.

Selezionare **Menu > Applicazioni > E-mail**.

### Leggere un e-mail

Selezionare un e-mail. Per eseguire lo zoom avanti o indietro, allontanare o avvicinare le dita come per pizzicare lo schermo.



### Aprire o salvare un allegato

Selezionare l'allegato, quindi scegliere l'opzione appropriata dal menu popup. In caso di più allegati, è possibile salvarli contemporaneamente.

### Rispondere a un e-mail

Selezionare **Opzioni > Rispondi**.

### Inoltrare un e-mail

Selezionare **Opzioni > Inoltra**.

**Suggerimento:** Se in un messaggio e-mail è presente un indirizzo Web e si desidera aprirlo nel browser del dispositivo o aggiungerlo ai preferiti, selezionare l'indirizzo, quindi selezionare l'opzione desiderata dal menu a comparsa.

**Suggerimento:** Per aprire l'e-mail successivo o precedente, utilizzare le icone a forma di freccia.

## Inviare un messaggio e-mail

È possibile utilizzare il dispositivo per scrivere e inviare messaggi e-mail e per allegarvi dei file.

Selezionare **Menu > Applicazioni > E-mail**.

- 1 Selezionare .
- 2 Per aggiungere un destinatario dall'elenco Rubrica, selezionare l'icona A, Cc o Ccn. Per inserire un indirizzo e-mail manualmente, selezionare il campo A, Cc o Ccn.
- 3 Per aggiungere un allegato al messaggio e-mail, selezionare .

4 Per inviare il messaggio e-mail, selezionare .

### Aprire messaggio e-mail

Nella Schermata iniziale possono essere disponibili diversi widget e-mail, a seconda del dispositivo in uso. Ciascun widget dispone di una casella e-mail. Nel widget è possibile vedere se è stato ricevuto un nuovo messaggio e-mail e il numero dei messaggi non letti.

### Aggiungere un widget e-mail alla Schermata iniziale

Nella Schermata iniziale selezionare **Nuova casella e-mail**, quindi seguire le istruzioni visualizzate.

### Aggiungere un altro widget e-mail alla Schermata iniziale

Toccare senza lasciare la Schermata iniziale, quindi selezionare  e il widget desiderato dall'elenco.

### Aprire un messaggio e-mail

Nel widget e-mail selezionare un messaggio e-mail.

## Internet

### Web

 Selezionare **Menu > Web**.

Con l'applicazione Web è possibile visualizzare pagine Web su Internet.

Per navigare sul Web, è necessario che nel dispositivo sia configurato un punto di accesso Internet e disporre di una connessione alla rete.

### Navigare sul Web

Selezionare **Menu > Web**.

**Suggerimento:** Se non si è stipulato un piano dati a tariffa flat con il proprio fornitore di servizi, per evitare di addebitare il costo dovuto al trasferimento di dati nella bolletta telefonica, è possibile utilizzare una rete WLAN (Wireless Local Area Network) per connettersi a Internet.

### Visitare una pagina Web

Sulla barra degli strumenti selezionare  e inserire un indirizzo Web.

### Ingrandire o ridurre la visualizzazione di una pagina con lo zoom

Posizionare due dita sullo schermo e farle scorrere avvicinandole o distanziandole.

La cache è un'area di memoria che viene utilizzata per memorizzare temporaneamente i dati. Qualora fosse stato effettuato l'accesso o si fosse tentato di effettuare l'accesso a informazioni riservate o a un servizio protetto, che richiede una password, cancellare la cache dopo ogni utilizzo.



### **Svuotare la cache**

Selezionare **Opzioni** > **Cancella dati privacy** > **Cache**.

### **Aggiungere un preferito**

Se si visitano sempre gli stessi siti Web, è consigliabile aggiungerli alla vista dei preferiti in modo da accedervi con facilità.

Selezionare **Menu** > **Web**.

Durante la navigazione selezionare  > .

### **Visitare un sito Web impostato come preferito durante la navigazione**

Selezionare  e un preferito.

### **Effettuare la sottoscrizione di un feed Web**

Non è necessario visitare regolarmente i siti Web preferiti per conoscere le novità. È possibile effettuare la sottoscrizione di feed Web e ricevere automaticamente i collegamenti al contenuto aggiornato.

Selezionare **Menu** > **Web**.

I feed Web su pagine Web sono in genere indicati da . Vengono utilizzati, ad esempio, per condividere i titoli delle notizie o gli inserimenti nei blog.

### **Effettuare la sottoscrizione di un feed**

Visitare un blog o una pagina Web contenente un feed Web e selezionare **Opzioni** > **Sottoscrivi feed Web**.

### **Aggiornare manualmente un feed**

Nella vista dei feed Web selezionare il feed.

### **Impostare l'aggiornamento automatico di un feed**

Nella vista dei feed Web selezionare e tenere selezionato il feed, quindi scegliere **Modifica** > **Aggiornam. automatici** dal menu popup.

## Trovare eventi nelle vicinanze

Se si cerca qualcosa di interessante da fare nelle vicinanze della località corrente, con Qui e ora è possibile ottenere informazioni su, ad esempio previsioni meteo, eventi, orari degli spettacoli o ristoranti nei dintorni.

Selezionare **Menu** > **Web**.

- 1 Selezionare **Qui e ora**.
- 2 Sfogliare i servizi disponibili e selezionare il servizio per ulteriori informazioni.

Una parte dei contenuti è generata da terzi e non da Nokia. I contenuti forniti possono essere inaccurati, oltre a non essere sempre disponibili.

Alcuni servizi potrebbero non essere disponibili in tutti i paesi e potrebbero essere forniti solo in alcune lingue. I servizi potrebbero dipendere dalla rete. Per ulteriori informazioni, rivolgersi al fornitore dei servizi di rete.

L'utilizzo del servizio o il download di contenuto potrebbe implicare la trasmissione di grandi quantità di dati, con conseguenti costi per il traffico di dati.

## Social network

### Informazioni su Social

Selezionare **Menu** > **Social**, effettuare l'accesso a Ovi by Nokia, quindi ai servizi di social network desiderati.

L'applicazione Social consente di arricchire la propria esperienza di social network. Quando si accede ai servizi di social network tramite Ovi by Nokia, è possibile effettuare quanto segue:

- Vedere gli aggiornamenti dello stato dei propri amici da più servizi in un'unica vista
- Inserire l'aggiornamento del proprio stato in più servizi contemporaneamente
- Condividere immediatamente foto scattate con la fotocamera
- Collegare gli amici in linea alle relative informazioni di contatto sul dispositivo
- Aggiungere le informazioni sulla propria posizione nell'aggiornamento dello stato
- Aggiungere eventi dall'Agenda del servizio all'Agenda del proprio dispositivo

Sono disponibili solo le funzioni supportate dal servizio di social network.

L'utilizzo dei servizi di social network richiede il supporto della rete. Ciò potrebbe comportare la trasmissione di grandi quantità di dati e il pagamento dei relativi costi. Rivolgersi al proprio fornitore di servizi per informazioni sulle tariffe della trasmissione dati.

I servizi di social network sono servizi di terzi e non vengono forniti da Nokia. Verificare le impostazioni della privacy del servizio di social network in uso, dal momento che si potrebbero condividere le proprie informazioni con numerose persone. Le condizioni di utilizzo del servizio di social network si applicano alla condivisione di informazioni su tale servizio. Leggere attentamente le condizioni di utilizzo e le procedure di tutela della privacy del servizio.

### **Vedere gli aggiornamenti dello stato dei propri amici in un'unica vista**

Quando si accede ai servizi di social network tramite l'applicazione Social, è possibile conoscere gli aggiornamenti dello stato dei propri amici da quei servizi in un'unica vista, senza dover alternare tra le diverse applicazioni per sapere che cosa stanno facendo.

Selezionare **Menu > Social**.

- 1 Accedere a Ovi by Nokia con il nome utente e la password Nokia.
- 2 Selezionare un servizio, quindi effettuare l'accesso.
- 3 Selezionare **Aggiungi account**.
- 4 Selezionare un altro servizio, quindi effettuare l'accesso.
- 5 Selezionare **Tutta l'attività**.

### **Selezionare i servizi inclusi nella vista**

Selezionare l'icona per cambiare l'account visualizzata accanto al campo di aggiornamento dello stato. Indica i servizi inclusi nella vista.

### **Inserire il proprio stato nei servizi di social network**

L'applicazione Social consente di inserire l'aggiornamento del proprio stato nei diversi servizi di social network.

Selezionare **Menu > Social**.

Scrivere l'aggiornamento del proprio stato nel campo di testo.

### **Collegare gli amici in linea alle relative informazioni di contatto**

È possibile collegare i profili dei propri amici in linea dai servizi di social network alle relative voci nella Rubrica. Dopo il collegamento, è possibile vedere i dettagli dei contatti direttamente dall'applicazione Social e gli aggiornamenti recenti dello stato nella Rubrica.

Selezionare **Menu > Social**.

- 1 Selezionare la foto del profilo di un amico in linea.
- 2 Dal menu popup, scegliere **Aggiungi profilo al contatto**.
- 3 Nella Rubrica, selezionare il contatto al quale collegare il profilo.



### **Vedere gli aggiornamenti dello stato degli amici nella Schermata principale**

Quando si accede ai servizi di social network tramite Ovi by Nokia, è possibile vedere gli aggiornamenti dello stato dei propri amici direttamente nella Schermata iniziale.

### **Sfogliare gli aggiornamenti nella Schermata iniziale**

Se si è effettuato l'accesso a un servizio, è possibile visualizzare gli aggiornamenti nel widget Social.

### **Accesso all'applicazione Social dalla schermata iniziale.**

Selezionare il widget Social. Se si è effettuato l'accesso, viene aperta la vista con gli aggiornamenti dello stato. Se non si è effettuato l'accesso, viene aperta la vista di accesso.

### **Caricare una foto su un servizio**

Con l'applicazione Social è possibile caricare foto su servizi di social network.

Selezionare **Menu > Social**.

- 1 Selezionare .
- 2 Selezionare per caricare una foto.
- 3 Per selezionare gli elementi da caricare, scegliere gli elementi.
- 4 Se si carica una sola foto, è possibile aggiungere una didascalia e un'etichetta con un commento in una sezione specifica della foto.

### **Scattare una foto e caricarla**

- 1 Selezionare .
- 2 Selezionare l'opzione per caricare una foto dalla fotocamera.
- 3 Scattare una foto.
- 4 Aggiungere una didascalia e un'etichetta con un commento in una sezione specifica della foto.

Per caricare una foto, è necessario che la funzione sia supportata dal servizio di social network.

### **Condividere la propria posizione nell'aggiornamento dello stato**

Con l'applicazione Social è possibile consentire ai propri amici di conoscere il luogo esatto in cui ci si trova.

Selezionare **Menu > Social**.

- 1 Selezionare il campo di immissione testo nella parte superiore del display.

- 2 Aggiungere la propria posizione. Il dispositivo utilizza il GPS per determinare la propria posizione corrente e cerca punti di riferimento nelle vicinanze.
- 3 Se vengono trovati più punti di riferimento, selezionarne uno dall'elenco.

La condivisione della posizione è disponibile solo se supportata dal servizio.

Prima di condividere la propria posizione, accertarsi sempre di conoscere la persona con cui si sta per condividere le informazioni. Verificare le impostazioni della privacy del servizio di social network in uso, dal momento che si potrebbe condividere la propria posizione con numerose persone.

Le condizioni di utilizzo applicabili del servizio di social network potrebbero essere applicate al servizio di condivisione della posizione. Leggere attentamente le condizioni di utilizzo e le procedure di tutela della privacy del servizio e prestare molta attenzione prima di divulgare i dati sulla propria posizione ad altri o di visualizzare la posizione di altri.

### Contattare un amico da un servizio di social network

Quando non è sufficiente esprimere un commento sullo stato di un amico, è possibile chiamarlo o inviargli un messaggio.

Selezionare **Menu > Social**.

- 1 Selezionare la foto del profilo di un amico.
- 2 Dal menu popup, scegliere **di visualizzare le informazioni di contatto**.
- 3 Selezionare un metodo di comunicazione.

Questa funzione è disponibile se gli amici in linea sono stati collegati alle relative informazioni di contatto sul dispositivo.

Sono disponibili diversi metodi di comunicazione. Per chiamare un amico o inviargli un SMS, è necessario che la funzione sia supportata dal servizio.

### Aggiungere un evento all'Agenda del dispositivo

Quando si risponde agli inviti ad eventi in un servizio di social network, è possibile aggiungere gli eventi all'Agenda del dispositivo in modo che sia possibile visualizzare quelli imminenti, anche se non si è in linea.

Selezionare **Menu > Social** e un servizio, quindi effettuare l'accesso.

- 1 Selezionare l'invito a un evento.
- 2 Aggiungere l'evento all'Agenda del dispositivo.

Questa funzione è disponibile solo se supportata dal servizio.

## Fotocamera

### Informazioni sulla Fotocamera

 Selezionare **Menu > Applicazioni > Fotocamera.**

Il dispositivo è provvisto di una fotocamera che consente di catturare momenti particolari, senza dover utilizzare un apparecchio distinto. Con l'applicazione Fotocamera è possibile scattare foto e registrare video con facilità. In un secondo momento, è possibile utilizzare il dispositivo anche per visualizzare o modificare le foto e i video, dividerli su Internet oppure inviarli a dispositivi compatibili.

### Scattare una foto

Tenere premuto il tasto della fotocamera.

- 1 Per attivare la funzione di rilevamento del viso, selezionare  > **Rilev. viso.** Questa funzione rileva i volti e disegna intorno rettangoli, anche quando sono in movimento.
- 2 Premere il tasto fotocamera. Non muovere il dispositivo prima che la foto sia stata salvata e che la foto finale venga visualizzata.

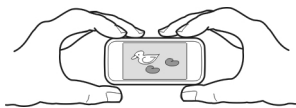

### Salvare informazioni sulla posizione su foto e video

Per ricordare il luogo esatto dove è stata scattata una determinata foto o registrato un determinato video durante un viaggio o un'escursione, è possibile configurare il dispositivo in modo che registri automaticamente la posizione.

Tenere premuto .

### Attivare la funzione di registrazione della posizione

Selezionare **Opzioni > Impostazioni > Salva info posizione > Sì.**

La visualizzazione delle coordinate relative alla propria posizione potrebbe richiedere alcuni minuti. La presenza di edifici e di ostacoli naturali, nonché le condizioni atmosferiche e la propria posizione possono incidere sulla disponibilità e sulla qualità dei segnali GPS. Se si condivide un file che include informazioni sulla posizione, anche tali informazioni verranno condivise e la propria posizione sarà visibile a chiunque altro visualizzi il file. Questa funzione richiede il servizio di rete.

Indicatori delle informazioni sulla posizione:

 — Le informazioni sulla posizione non sono disponibili. Le informazioni sulla posizione potrebbero non essere salvate su foto o video.



 — Sono disponibili informazioni sulla posizione. Le informazioni sulla posizione sono state salvate su foto o video.

È possibile aggiungere informazioni sulla posizione a una foto o a un clip video se le coordinate della posizione possono essere determinate tramite la rete e il GPS. Se si condivide una foto o un clip video che include informazioni sulla posizione, tali informazioni saranno visibili a chiunque altro visualizzi la foto o il clip video. È possibile disattivare il geotagging nelle impostazioni della fotocamera.

### Suggerimenti sulle foto

Selezionare **Menu > Applicazioni > Fotocamera.**



Durante lo scatto di una foto osservare quanto segue:

- Usare entrambe le mani per tenere ferma la fotocamera.
- Lo zoom avanti potrebbe ridurre le qualità della foto.
- La fotocamera passa in la modalità risparmio batteria dopo circa un minuto di inattività. Per attivare nuovamente la fotocamera, premere brevemente il tasto .
- È possibile impostare come predefinita una scena definita dall'utente, da utilizzare ogni volta che si apre l'applicazione Fotocamera. Selezionare  > **Modal. scena > Definita dall'utente > Modifica.** Modificare le impostazioni e selezionare **Imposta mod. scena pred. > Sì.**
- Tenersi a distanza di sicurezza quando si usa il flash. Non usare il flash per fotografare persone o animali a distanza ravvicinata. Non coprire il flash mentre si scattano le foto.

### Registrazione un video

Oltre a scattare foto, il dispositivo consente anche di registrare video di eventi speciali.

Tenere premuto .

- 1 Per passare dalla modalità foto alla modalità video, se necessario, selezionare .
- 2 Per iniziare la registrazione, premere . Viene visualizzata l'icona di registrazione di colore rosso.
- 3 Per sospendere la registrazione, selezionare **Pausa**. Se si sospende la registrazione e non si preme alcun tasto entro un minuto, la registrazione si interrompe. Per eseguire lo zoom avanti o indietro, utilizzare i tasti del volume.
- 4 Per interrompere la registrazione, premere . Il video verrà salvato automaticamente in Foto.

## Inviare una foto

È possibile inviare foto ad amici tramite MMS o messaggi e-mail oppure utilizzando la connettività Bluetooth.

- 1 Scattare una foto.
- 2 Selezionare **Opzioni** > **Invia**.
- 3 Selezionare il metodo di invio desiderato.

## Foto e video

### Informazioni su Foto

 Selezionare **Menu** > **Foto**.

L'applicazione Foto consente di visualizzare le foto e i video contenuti nel dispositivo. È possibile guardare facilmente i video oppure sfogliare le foto e stampare quelle migliori.

È anche possibile visualizzare le foto e i video su un apparecchio TV compatibile.

Per gestire i file multimediali in modo più efficace, è possibile aggiungere etichette ai file oppure organizzarli in categorie.

### Visualizzare foto e video

Selezionare **Menu** > **Foto**.

#### Sfogliare foto e video

Selezionare una cartella e passare il dito verso l'alto o il basso.

#### Visualizzare una foto in modalità a schermo intero

Selezionare la foto e girare il dispositivo in modo che si trovi in modalità orizzontale.

Per sfogliare le foto in modalità a schermo intero, passare il dito a sinistra o a destra.

Per visualizzare il dispositivo di scorrimento dello zoom, toccare la foto. In alternativa, posizionare due dita sullo schermo e, per ingrandire la vista, far scorrere le dita distanziandole. Per ridurre la vista, far scorrere le dita avvicinandole.



### Visualizzare le foto sotto forma di presentazione

Selezionare una foto e scegliere **Opzioni > Presentazione > Riproduci**. La presentazione si avvia dalla foto selezionata.

### Riprodurre un video

Selezionare una cartella e un video.

Le foto e i video possono essere anche inviati da e a un dispositivo compatibile. Per riuscire a visualizzare in Foto una foto o un video ricevuto, occorre innanzitutto salvarlo.

### Modificare le foto scattate

Con Editor foto è possibile aggiungere effetti, testo, immagini ClipArt o cornici alle proprie foto.

Selezionare **Menu > Applicazioni > Editor foto** e scegliere una foto.

- 1 Per inserire effetti, selezionare l'opzione desiderata sulla barra degli strumenti estesa.
- 2 Per salvare la foto modificata, selezionare **Opzioni > Salva**. La foto modificata non sostituisce la foto originale.

Per visualizzare in seguito le foto modificate, selezionare **Menu > Foto**.

### Editor video

#### Editor video

Selezionare **Menu > Applicazioni > Editor video**.

È possibile combinare foto e video con audio, effetti e testo e trasformarli facilmente in brevi filmati o presentazioni.

Sono supportati i seguenti formati file: MPEG4, H263, H263 BL, WMV, JPEG, PNG, BMP, GIF, MP3, AAC/AAC+eAAC+, WAV e AMR-NB/AMR-WB.

Salvare i file audio che si desidera utilizzare in un filmato nella cartella File audio del proprio dispositivo.

Non è possibile aggiungere un file audio protetto da DRM a un filmato.

### Creare un filmato

Con Storyboard è possibile creare con facilità brevi filmati da video e foto.

Selezionare **Menu > Applicazioni > Editor video**.

- 1 Selezionare **Storyboard**.

- 2 Per aggiungere video e foto al filmato, selezionare **Selez. file mult.**. Per visualizzare i file selezionati, passare il dito verso destra o verso sinistra.
- 3 Per aggiungere transizioni tra i video e le foto, selezionare **+**.
- 4 Per attivare la modalità di modifica, selezionare un video o una foto. In modalità di modifica è possibile tagliare il video o definire la durata di visualizzazione di una foto.
- 5 Per aggiungere audio al filmato, selezionare **Imp. musica sottofondo**.
- 6 Per aggiungere testo o sottotitoli al filmato, selezionare **Agg. testo**.
- 7 Salvare il filmato.

### Creare una presentazione

L'applicazione Editor video contiene modelli per occasioni differenti. Tali modelli possono essere utilizzati per creare presentazioni di eventi, quali anniversari o party.

Selezionare **Menu > Applicazioni > Editor video**.

- 1 Selezionare **Video musicale**.
- 2 Selezionare un modello da utilizzare per la presentazione. Quando si seleziona un modello, viene visualizzata un'anteprima.
- 3 Selezionare le foto da utilizzare.
- 4 Selezionare l'audio da riprodurre in background.
- 5 Aggiungere un titolo.
- 6 Visualizzare in anteprima la presentazione e salvarla.

### Stampare una foto scattata

È possibile stampare le foto direttamente utilizzando una stampante compatibile.

- 1 Utilizzare un cavo dati USB compatibile per collegare il dispositivo a una stampante in modalità Trasfer. mult..
- 2 Selezionare la foto da stampare.
- 3 Selezionare **Opzioni > Stampa**.
- 4 Per utilizzare la modalità di connessione USB per stampare, scegliere **Stampa > Tramite USB**.
- 5 Per stampare le foto, selezionare **Opzioni > Stampa**.

**Suggerimento:** È possibile utilizzare anche una stampante Bluetooth. Selezionare **Stampa > Tramite Bluetooth**. Impostare la stampante selezionata su Bluetooth e seguire le istruzioni visualizzate.

**Suggerimento:** Se il cavo USB è collegato, è possibile modificare la modalità USB. Nell'angolo superiore destro della vista di navigazione selezionare  > **USB**.

### Visualizzare foto e video su una TV

È possibile visualizzare foto e video su una TV compatibile, in modo da poterli condividere più facilmente con parenti e amici.

Occorre utilizzare un cavo di connessione video Nokia (venduto separatamente) e potrebbe essere necessario modificare le impostazioni di uscita TV e le proporzioni dello schermo. Per modificare le impostazioni di uscita TV, selezionare **Menu > Impostaz. e Telefono > Accessori > Uscita TV**.

- 1 Collegare un cavo di connettività video Nokia all'ingresso video di una TV compatibile. Il colore delle spine deve corrispondere a quello delle prese.
- 2 Collegare l'altra estremità del cavo al connettore AV Nokia del dispositivo. Potrebbe essere necessario selezionare **Cavo uscita TV** come modalità USB.
- 3 Individuare il file che si desidera visualizzare.

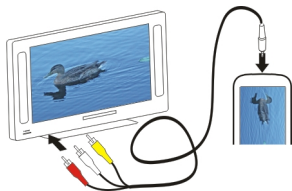

## Video e TV

### Video

#### Informazioni su Video

 Con l'applicazione Video è possibile guardare i video nel dispositivo in uso.

**Suggerimento:** Scaricare nuovi video da Ovi Store. Ulteriori informazioni su Ovi Store sono disponibili sul sito [www.ovi.com](http://www.ovi.com).

Durante il download di un video l'utilizzo di un punto di accesso per le connessioni dati a pacchetto potrebbe implicare la trasmissione di grandi quantità di dati sulla rete del proprio fornitore di servizi. Rivolgersi al proprio fornitore di servizi per informazioni sulle tariffe della trasmissione dati.

### Riprodurre un video

Selezionare **Menu > Video e TV**.

Selezionare il video.



## Utilizzare i controlli del lettore video

Toccare lo schermo.

## Copiare un video dal PC

Per guardare sul dispositivo video presenti sul PC, utilizzare un cavo dati USB per copiare i video dal computer al dispositivo e viceversa.

- 1 Utilizzare un cavo dati USB compatibile per collegare il dispositivo al computer.
- 2 Aprire Nokia Ovi Suite sul computer e seguire le istruzioni visualizzate.  
Nel dispositivo i video, che sono in un formato supportato, vengono visualizzati in Video.

## Guardare la Web TV

Web TV on demand consente di tenersi aggiornati con le ultime notizie e di rivedere gli ultimi episodi della serie TV preferita.

Selezionare **Menu > Video e TV**.

Per eseguire lo streaming di contenuto tramite OTA utilizzando Web TV, potrebbe essere necessario ricorrere a una connessione 3G, 3.5G o WLAN. L'utilizzo dei servizi Web TV potrebbe implicare la trasmissione di grandi quantità di dati. Rivolgersi al proprio fornitore di servizi di rete per informazioni sulle tariffe della trasmissione dati.

La selezione dei servizi Web TV preinstallati dipende dal paese e dal fornitore di servizi di rete. Il contenuto dei servizi Web TV varia a seconda del servizio.

- 1 Selezionare un'applicazione Web TV. Per sfogliare il contenuto Web TV nella relativa applicazione, passare il dito sullo schermo.
- 2 Per avviare la riproduzione, selezionare l'immagine in miniatura.
- 3 Per mostrare o nascondere i controlli durante la riproduzione, toccare lo schermo.
- 4 Per regolare il volume, utilizzare gli appositi tasti.

## Aggiungere un widget Web TV alla Schermata iniziale

Toccare senza lasciare la Schermata iniziale, quindi selezionare  e l'applicazione Web TV desiderata.

## Trovare altre applicazioni Web TV

Scaricare applicazioni Web TV da Ovi Store di Nokia. Ulteriori informazioni su Ovi Store sono disponibili sul sito [www.ovi.com](http://www.ovi.com). Le applicazioni scaricate vengono salvate nella cartella Applicazioni; è tuttavia possibile spostarle in un'altra cartella, ad esempio una cartella Web TV dedicata.

## Musica e audio

### Letttore musicale

#### Informazioni su Letttore musicale

 Selezionare **Menu** > **Musica** > **Letttore mus..**

Con l'applicazione Letttore mus. è possibile ascoltare la musica e i podcast mentre si è in movimento.

**Suggerimento:** Dal sito Musica Ovi è possibile scaricare altra musica. Selezionare **Opzioni** > **Vai al Music Store**. Per ulteriori informazioni su Ovi, visitare il sito [www.ovi.com](http://www.ovi.com).

### Riprodurre musica

Selezionare **Menu** > **Musica** > **Letttore mus..**

- 1 Selezionare **Opzioni** e la vista desiderata. È possibile sfogliare i brani per brano o per album.

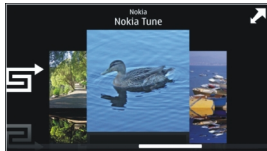

Nella vista Album, per sfogliare le copertine degli album, mettere il dispositivo in posizione orizzontale e passare il dito verso sinistra o verso destra.





- 2 Selezionare un brano o un album.

**Suggerimento:** Per ascoltare i brani in ordine casuale, selezionare .

#### Sospendere e riprendere la riproduzione

Per sospendere la riproduzione, selezionare ; per riprenderla, selezionare .

#### Far avanzare rapidamente o riavvolgere un brano

Selezionare e tenere selezionato  o .

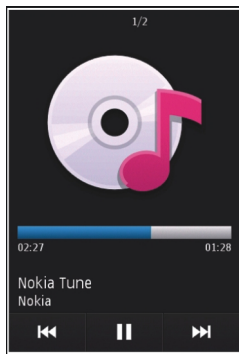

**Suggerimento:** Mentre si ascolta musica, è possibile tornare alla Schermata iniziale lasciando l'applicazione Lettore mus. attiva in background.

### Creare una playlist

Per ascoltare musica diversa in base agli ambienti, è possibile utilizzare le playlist e creare selezioni di brani da riprodurre in un ordine specifico.

Selezionare **Menu** > **Musica** > **Lettore mus..**

- 1 Selezionare **Opzioni** > **Playlist**.
- 2 Selezionare **Opzioni** > **Nuova playlist**.
- 3 Immettere un nome per la playlist e selezionare **OK**.
- 4 Selezionare i brani da aggiungere alla playlist, nell'ordine in cui si desidera riprodurli.

### Aggiungere un brano a una playlist

Selezionare e tenere selezionato il brano, quindi scegliere **Aggiungi a playlist** dal menu popup.

### Rimuovere un brano dalla playlist

Nella vista della playlist selezionare e tenere selezionato il brano, quindi scegliere **Rimuovi** dal menu popup.

Il brano non viene eliminato dal dispositivo, viene rimosso solo dalla playlist.

### Riprodurre una playlist

Selezionare **Opzioni** > **Playlist** e la playlist.

**Suggerimento:** Lettore mus. crea automaticamente una playlist per i brani riprodotti più di frequente o di recente e quelli aggiunti di recente.

### Copiare musica dal PC

Se si desidera ascoltare sul proprio dispositivo dei brani musicali presenti sul PC, Nokia Ovi Player è il modo più rapido per trasferire file musicali sul dispositivo ed è possibile utilizzarlo per gestire e sincronizzare la propria raccolta musicale.

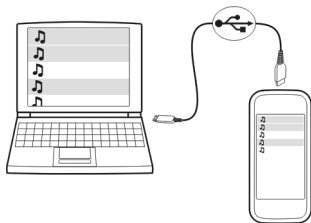

- 1 Utilizzare un cavo dati USB compatibile per collegare il dispositivo al computer.
- 2 Sul dispositivo, selezionare l'area di notifica nell'angolo superiore destro e selezionare  > **USB** > **Trasfer. mult.**
- 3 Sul computer aprire Nokia Ovi Player. Per ulteriori informazioni, vedere la Guida di Ovi Player.

Scaricare l'ultima versione di Ovi Player da [www.ovi.com](http://www.ovi.com).

Alcuni file musicali possono essere protetti da DRM (gestione dei diritti digitali) e non possono essere riprodotti su più di un dispositivo.

### Contenuti protetti

Il contenuto protetto da DRM (gestione dei diritti digitali) viene fornito con una licenza associata che definisce i diritti all'uso di tale contenuto.

È possibile visualizzare i dettagli e lo stato delle licenze e attivare di nuovo e rimuovere le licenze.

### Gestire licenze con diritti digitali

Selezionare **Menu** > **Impostaz.** > **Telefono** > **Gest. telefono** > **Impostaz. protez.** > **Contenuto protetto.**

## Registrazione suoni

È possibile utilizzare il registratore del dispositivo per registrare suoni della natura, ad esempio il canto degli uccelli, così come memo vocali. È possibile inviare clip audio registrati agli amici.

Selezionare **Menu > Applicazioni > Ufficio > Registrat..**

### Registrazione un clip audio

Selezionare .

### Interrompere la registrazione

Selezionare . Il clip audio viene automaticamente salvato nella cartella File audio dell'applicazione Gestione file.

### Inviare un clip audio registrato come messaggio audio

Selezionare **Opzioni > Invia.**

## Riproduzione musica tramite una radio

### Informazioni sul Trasmettitore FM

 Selezionare **Menu > Musica > Trasm. FM.**

Con il Trasmettitore FM è possibile riprodurre brani memorizzati nel dispositivo attraverso radio FM compatibili, come un'autoradio o un impianto hi-fi.

La distanza di esercizio del Trasmettitore FM è di circa 2 metri. La trasmissione può essere soggetta a interferenze generate da ostacoli, ad esempio muri oppure altri dispositivi elettronici o stazioni radio pubbliche. La frequenza di esercizio del Trasmettitore FM varia in base alla regione.

Il Trasmettitore FM potrebbe causare interferenze alle radio FM poste nelle vicinanze che funzionano sulla stessa frequenza. Per evitare le interferenze, cercare sempre una frequenza FM libera sulla radio ricevente prima di attivare il Trasmettitore FM.

Non è possibile utilizzare il Trasmettitore FM contemporaneamente alla radio FM del dispositivo.

**Nota:** Il Trasmettitore FM non può essere utilizzato in Grecia. Per ulteriori informazioni, rivolgersi all'operatore locale e visitare il sito [www.nokia.com/fmtransmitter](http://www.nokia.com/fmtransmitter).

### Riproduzione musica tramite una radio

Per ascoltare la musica a un volume più elevato o attraverso altoparlanti stereo hi-fi di migliore qualità, riprodurla utilizzando una radio FM.

1 Sintonizzare la radio ricevente su una frequenza libera.

- 2 Selezionare **Menu > Musica > Lettore mus..**
- 3 Selezionare un brano o una playlist da riprodurre.
- 4 Accedere alla vista In esecuzione e selezionare **Opzioni > Trasmettitore FM.**
- 5 Per attivare il Trasmettitore FM, selezionare **Trasmettitore FM > Attivato.**
- 6 Immettere la frequenza su cui è sintonizzata la radio ricevente.

**Esempio:** Se la frequenza 107,8 MHz è libera nell'area in cui ci si trova e si sintonizza la radio FM su di essa, sintonizzare anche il trasmettitore FM su 107,8 MHz.

Per regolare il volume, utilizzare la relativa funzione nella radio ricevente.

**Suggerimento:** È possibile acquistare altra musica sul sito [www.ovi.com](http://www.ovi.com).

### Radio FM

#### Informazioni sulla radio FM

 Selezionare **Menu > Musica > Radio.**

È possibile ascoltare le stazioni radio FM utilizzando il proprio dispositivo. Basta collegare un auricolare e selezionare una stazione.

Per ascoltare la radio, è necessario collegare al dispositivo un auricolare compatibile. L'auricolare funge da antenna.

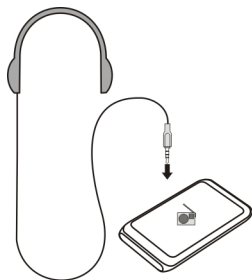

#### Trovare e salvare stazioni radio



È possibile cercare le stazioni radio preferite e salvarle, in modo da poterle facilmente riascoltare in seguito.

Selezionare **Menu > Musica > Radio.**

Dalla barra degli strumenti, selezionare  .

Per trovare le stazioni radio, è possibile utilizzare la scansione automatica oppure impostare una frequenza manualmente. La prima volta che si apre la radio FM, l'applicazione cerca automaticamente le stazioni radio disponibili nella propria zona.

### Cercare tutte le stazioni disponibili

- 1 Dalla barra degli strumenti, selezionare .
- 2 Per salvare tutte le stazioni trovate, sulla barra degli strumenti selezionare . Per salvare una singola stazione, selezionare e tenere premuto il nome della stazione, quindi scegliere **Salva** dal menu popup.

### Impostare una frequenza manualmente



- 1 Dalla barra degli strumenti, selezionare  **Sintonizza manualm..**
- 2 Utilizzare le icone freccia su e freccia giù per immettere una frequenza.

### Ascoltare la radio



È possibile ascoltare le stazioni radio FM preferite mentre si è in movimento.

Selezionare **Menu > Musica > Radio**.



### Ascoltare una stazione salvata

Sulla barra degli strumenti scegliere  > , quindi selezionare una stazione dall'elenco.

### Passare alla stazione radio salvata precedente o successiva

Passare il dito verso destra o verso sinistra. In alternativa, selezionare  o .



### Cercare un'altra stazione disponibile

Passare il dito verso l'alto o verso il basso. In alternativa, selezionare e tenere selezionato  o .

### Ascoltare la radio utilizzando l'altoparlante

Selezionare **Opzioni > Attiva altoparlante**. È comunque necessario che sia collegato un auricolare.

Mentre si ascolta la radio è possibile chiamare o rispondere a una chiamata. L'audio della radio si disattiva automaticamente durante una chiamata.

**Suggerimento:** Per cercare e acquistare brani musicali su Musica Ovi, sulla barra degli strumenti selezionare  > .

La qualità della trasmissione radio dipende dalla copertura della stazione radio in quell'area.



### Riordinare l'elenco delle stazioni salvate

È possibile riordinare l'elenco delle stazioni salvate in modo che quelle preferite siano in cima all'elenco.

Selezionare **Menu > Musica > Radio**.

Le stazioni salvate sono elencate nella vista **Elenco stazioni**.

### Spostare una stazione nell'elenco

- 1 Dalla barra degli strumenti selezionare  > .
- 2 Selezionare e tenere premuto il nome della stazione, quindi scegliere **Sposta** dal menu popup.
- 3 Selezionare il nuovo luogo dall'elenco.

## Mappe

### Panoramica Mappe



Selezionare **Menu > Mappe**.

Introduzione a Mappe

Mappe mostra che cosa c'è nelle vicinanze, aiuta a pianificare l'itinerario e guida l'utente verso la destinazione desiderata.

- È possibile trovare città, vie e servizi.
- È possibile trovare la strada con indicazioni turn-by-turn.
- È possibile sincronizzare le posizioni e gli itinerari preferiti tra il dispositivo cellulare e il servizio Internet Mappe Ovi.
- È possibile consultare le previsioni del tempo e altre informazioni locali, se disponibili.

Alcuni servizi potrebbero non essere disponibili in tutti i paesi e potrebbero essere forniti solo in alcune lingue. I servizi potrebbero dipendere dalla rete. Per ulteriori informazioni, rivolgersi al fornitore di servizi di rete.

L'utilizzo del servizio o il download di contenuto potrebbe implicare la trasmissione di grandi quantità di dati, con conseguenti costi per il traffico di dati.

Tutta la cartografia digitale presenta un certo grado, anche minimo, di imprecisione e incompletezza. Si sconsiglia di fare esclusivamente affidamento sulla cartografia scaricata per essere utilizzata su questo dispositivo.

Una parte dei contenuti è generata da terzi e non da Nokia. I contenuti forniti possono essere inaccurati, oltre a non essere sempre disponibili.





## Posizione personale

### Visualizzare la propria posizione e la mappa

È possibile visualizzare la propria posizione corrente sulla mappa e consultare le mappe di altri paesi e città.

Selezionare **Menu > Mappe, quindi Pos. attuale.**

 indica la propria posizione corrente, se disponibile. Mentre è in corso la ricerca della propria posizione da parte del dispositivo,  lampeggia. Se la propria posizione non è disponibile,  indica l'ultima posizione nota.

Se è disponibile solo il metodo di ricerca posizione basato sull'identità della cella, un alone rosso intorno all'icona relativa alla posizione indica l'area generale in cui ci si potrebbe trovare. In aree ad alta densità di popolazione, la precisione della stima è maggiore e l'alone rosso è più piccolo rispetto alle aree a minore densità.

### Spostarsi sulla mappa

Trascinare la mappa con il dito. Per impostazione predefinita, la mappa è orientata verso nord.

### Visualizzare la posizione corrente o l'ultima posizione nota

Selezionare .

### Eeguire lo zoom avanti o indietro

Selezionare + o -.

Se si seleziona un'area che non è coperta dalle mappe già memorizzate nel dispositivo ed è attiva una connessione dati, vengono automaticamente scaricate nuove mappe.

L'area di copertura delle mappe varia a seconda del paese o dell'area.

## Vista della mappa

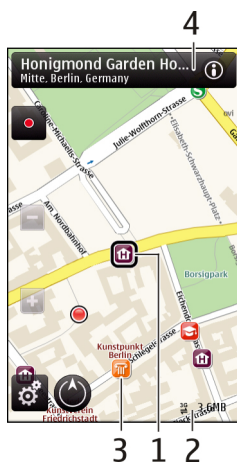

- 1 Posizione selezionata
- 2 Area degli indicatori
- 3 Punto di interesse (ad esempio, una stazione ferroviaria o un museo)
- 4 Area informazioni

## Cambiare l'aspetto della mappa

Visualizzare la mappa in modalità diverse per individuare facilmente il luogo esatto in cui ci si trova.

Selezionare **Menu > Mappe**, quindi **Pos. attuale**.

Selezionare  e scegliere:

**Vista mappa** — La vista della mappa standard consente di leggere facilmente dettagli quali nomi di luoghi o numeri di autostrade.

**Vista satellitare** — Per una vista dettagliata, utilizzare le immagini satellitari.

**Vista terreno** — Consente di visualizzare rapidamente il tipo di terreno, ad esempio quando si viaggia su terreno fuori strada.

**Vista 3D** — Per una vista più realistica, modificare la prospettiva della mappa.

**Punti di riferimento** — Consente di visualizzare edifici sporgenti e attrazioni sulla mappa.

**Modalità notte** — Consente di oscurare i colori della mappa. Quando si viaggia di notte, questa modalità consente di leggere la mappa più facilmente.

### Scaricare e aggiornare mappe

Per evitare i costi di trasferimento dei dati tramite il telefono cellulare, è possibile scaricare sul computer le mappe e i file della guida vocale più recenti e, quindi, trasferirli e salvarli nel dispositivo.

Utilizzare l'applicazione Nokia Ovi Suite per scaricare su un computer compatibile le mappe e i file della guida più recenti. Per scaricare e installare Nokia Ovi Suite su un computer compatibile, visitare il sito [www.ovi.com](http://www.ovi.com).

**Suggerimento:** Salvare le nuove mappe nel dispositivo prima di un viaggio; in tal modo, sarà possibile consultarle quando ci si trova all'estero, senza una connessione Internet.

Per accertarsi che il dispositivo non utilizzi una connessione Internet, nel menu principale selezionare  > **Internet** > **Connessione** > **Non in linea**.

### Utilizzare la bussola

Quando la bussola è attivata, sia la freccia della bussola che la mappa ruotano automaticamente nella direzione verso la quale punta la parte superiore del dispositivo.

Selezionare **Menu** > **Mappe**, quindi **Pos. attuale**.

#### Attivare la bussola

Selezionare .

#### Disattivare la bussola

Selezionare di nuovo . La mappa è orientata verso nord.

La bussola è attiva quando è presente un contorno verde. In caso sia necessario calibrare la bussola, il contorno è rosso o giallo.

#### Calibrare la bussola

Ruotare il dispositivo lungo tutti gli assi in un movimento continuo finché il bordo della bussola non diventa verde.

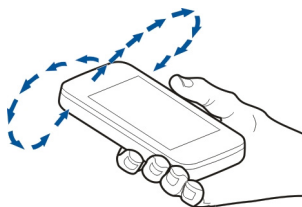

La bussola ha un livello di precisione limitato. Anche la presenza di campi elettromagnetici, oggetti metallici o altri agenti esterni può ridurre il livello di precisione della bussola. La bussola deve essere sempre calibrata in modo corretto.

### Informazioni sui metodi di ricerca posizione

L'applicazione Mappe mostra la posizione dell'utente sulla mappa utilizzando il posizionamento basato su GPS, A-GPS, WLAN o ID cella.

Il sistema di navigazione basato su satellite GPS (Global Positioning System) viene utilizzato per calcolare la posizione. Il servizio di rete A-GPS (Assisted GPS) invia i dati GPS dell'utente, migliorando la velocità e la precisione del posizionamento.

Il posizionamento WLAN (Wireless Local Area Network) migliora la precisione del posizionamento quando non sono disponibili i segnali GPS, in particolar modo quando ci si trova in luoghi chiusi o tra edifici alti.

Nel posizionamento basato sull'ID cella, la posizione viene determinata attraverso il ripetitore a cui è collegato il dispositivo cellulare in un determinato momento.

A seconda del metodo di posizionamento disponibile, la precisione del posizionamento può variare da alcuni metri a diversi chilometri.

Quando si utilizza Mappe per la prima volta, viene richiesto di definire il punto di accesso a Internet da utilizzare per il download delle informazioni della mappa, di utilizzare l'A-GPS o la connessione a una rete WLAN.

La presenza di edifici e di ostacoli naturali, nonché le condizioni atmosferiche, le posizioni dei satelliti e la propria posizione possono incidere sulla disponibilità e sulla qualità dei segnali GPS. Anche le correzioni apportate ai satelliti GPS dal governo degli Stati Uniti possono influire. I segnali GPS possono non essere disponibili all'interno di edifici o locali sotterranei.

Il sistema GPS non va utilizzato per una localizzazione esatta della posizione: si sconsiglia di fare affidamento esclusivamente sulle informazioni relative alla posizione fornite dal GPS e dalle reti cellulari.

**Nota:** In alcuni paesi l'utilizzo della WLAN può essere soggetto a restrizioni. In Francia, ad esempio, è consentito l'utilizzo delle reti WLAN esclusivamente al chiuso. Per ulteriori informazioni, rivolgersi alle autorità del proprio paese.

## Trovare luoghi

### Trovare una posizione

Mappe consente di trovare posizioni e attività commerciali specifiche.

Selezionare **Menu** > **Mappe**, quindi **Cerca**.

- 1 Selezionare il campo di ricerca e immettere i termini di ricerca, ad esempio un indirizzo postale o un CAP.
- 2 Selezionare ✓. Per cancellare il campo di ricerca, selezionare ✕.
- 3 Selezionare un elemento dall'elenco delle corrispondenze proposte.  
La posizione viene visualizzata sulla mappa. Per visualizzare sulla mappa le altre posizioni dell'elenco dei risultati della ricerca, selezionare una delle frecce accanto all'area delle informazioni ⓘ.

### Tornare all'elenco delle corrispondenze proposte

Selezionare **Elenco**.

### Cercare diversi tipi di luoghi nelle vicinanze

Selezionare **Sfoglia categorie** e una categoria, ad esempio negozi, alberghi o trasporti.

Se non viene trovato alcun risultato della ricerca, verificare l'esatta ortografia dei termini da cercare. I risultati della ricerca in linea potrebbero risentire dei problemi di connessione a Internet.

Per evitare i costi di trasmissione dati, è possibile ottenere i risultati della ricerca anche senza una connessione Internet attiva, se sul dispositivo sono memorizzate le mappe dell'area della ricerca.

### Visualizzare i dettagli della posizione

Visualizzare ulteriori informazioni su una posizione o su un luogo specifico, ad esempio un hotel o un ristorante, se disponibili.

Selezionare **Menu** > **Mappe**, quindi **Pos. attuale**.

### Visualizzare i dettagli di un luogo

Selezionare un luogo, la rispettiva area delle informazioni ⓘ e **Mostra dettagli**.

Quando si trova un luogo inesistente o contenente informazioni non appropriate o dettagli non corretti, ad esempio una posizione o informazioni di contatto errate, si consiglia di segnalarlo a Nokia.

Le opzioni disponibili possono variare.

## Preferiti

### Salvare luoghi e itinerari

È possibile salvare indirizzi, luoghi di interesse e itinerari per poterli utilizzare rapidamente in un secondo tempo.

Selezionare **Menu > Mappe**.

### Salvare un luogo

- 1 Selezionare **Pos. attuale**.
- 2 Toccare la località. Per cercare un indirizzo o un luogo, selezionare **Cerca**.
- 3 Toccare l'area delle informazioni della posizione (📍).
- 4 Selezionare **Salva luogo**.

### Salvare un itinerario

- 1 Selezionare **Pos. attuale**.
- 2 Toccare la località. Per cercare un indirizzo o un luogo, selezionare **Cerca**.
- 3 Toccare l'area delle informazioni della posizione (📍).
- 4 Per aggiungere un altro punto itinerario, selezionare **Aggiungi all'itinerario**.
- 5 Selezionare **Agg. nuovo p.to itin.** e l'opzione appropriata.
- 6 Selezionare **Mostra itinerario > Opzioni > Salva itinerario**.

### Visualizzare i luoghi e gli itinerari salvati

Selezionare **Preferiti > Luoghi o Itinerari**.

## Visualizzare e organizzare luoghi o itinerari

Utilizzare i Preferiti per accedere rapidamente ai luoghi e agli itinerari salvati.

Raggruppare luoghi e itinerari in una raccolta, ad esempio quando si pianifica un viaggio.

Selezionare **Menu > Mappe**, quindi **Preferiti**.

### Visualizzare sulla mappa un luogo salvato

- 1 Selezionare **Luoghi**.
- 2 Selezionare il luogo.

### 3 Selezionare **Mappa**.

Per tornare all'elenco dei luoghi salvati, selezionare **Elenco**.

### **Creare una raccolta**

Selezionare **Crea nuova raccolta** e immettere il nome di una raccolta.

### **Aggiungere un luogo salvato a una raccolta**

- 1 Selezionare **Luoghi** e scegliere il luogo.
- 2 Selezionare **Organizza raccolte**.
- 3 Selezionare **Nuova raccolta** o una raccolta esistente.

Se è necessario eliminare luoghi o itinerari oppure aggiungere un itinerario a una raccolta, accedere al servizio Internet Mappe Ovi all'indirizzo [www.ovi.com](http://www.ovi.com).

### **Inviare luoghi agli amici**

Quando si desidera condividere informazioni su un luogo con i propri amici, inviare tali dati direttamente ai loro dispositivi.

Selezionare **Menu** > **Mappe**, quindi **Pos. attuale**.

### **Inviare un luogo ai dispositivi compatibili dei propri amici**

Selezionare una posizione sulla mappa, toccare l'area delle informazioni relative alla posizione , quindi scegliere **Invia**.

### **Sincronizzare i Preferiti**

È possibile pianificare un viaggio sul computer nel sito Web Mappe Ovi, sincronizzare luoghi, itinerari e raccolte con il dispositivo cellulare e accedere alla pianificazione mentre si è in movimento.

Per sincronizzare luoghi, itinerari o raccolte tra il dispositivo cellulare e il servizio Internet Mappe Ovi, è necessario un account Nokia. Se non si dispone di un account, nella vista principale selezionare **Account** > **Account Nokia** > **Crea nuovo account**.

### **Sincronizzare luoghi, raccolte e itinerari salvati**

Selezionare **Preferiti** > **Sincronizza con Ovi**. Se non si dispone di un account Nokia, viene chiesto di crearne uno.

### **Configurare il dispositivo per sincronizzare automaticamente i Preferiti**

Selezionare  > **Sincronizzazione** > **Sincronizzazione** > **All'avvio e chiusura**. La sincronizzazione ha inizio quando si apre o si chiude l'applicazione Mappe.

La sincronizzazione richiede una connessione Internet attiva e potrebbe implicare la trasmissione di grandi quantità di dati sulla rete del proprio fornitore di servizi. Rivolgersi al proprio fornitore di servizi per informazioni sulle tariffe della trasmissione dati.

Per utilizzare il servizio Internet Mappe Ovi, visitare il sito [www.ovi.com](http://www.ovi.com).

### **Condividere la posizione**

È possibile pubblicare la propria posizione corrente su Facebook accompagnata da un testo e da una foto. Su Facebook, i propri amici potranno visualizzare la posizione su una mappa.

Selezionare **Menu > Mappe**, quindi **Condiv. pos..**

Per condividere la propria posizione, è necessario avere un account Nokia e un account su Facebook.

- 1 Accedere al proprio account Nokia, o, se non si dispone ancora di un account, selezionare **Crea nuovo account**.
- 2 Accedere al proprio account su Facebook.
- 3 Selezionare la propria posizione corrente.
- 4 Inserire il proprio aggiornamento dello stato.
- 5 Per allegare una foto all'inserimento, selezionare **Aggiungi una foto**.
- 6 Selezionare **Condividi posizione**.

### **Gestire il proprio account su Facebook**

Nella vista principale selezionare **Account > Impostazioni condivisione posizione > Facebook**.

Per condividere la propria posizione e visualizzare la posizione di altri è necessaria una connessione a Internet. Ciò potrebbe comportare la trasmissione di grandi quantità di dati e il pagamento dei relativi costi.

Su Facebook, le condizioni di utilizzo si applicano anche alla condivisione della posizione. Leggere attentamente le condizioni di utilizzo e le procedure di tutela della privacy di Facebook.

Prima di condividere la propria posizione con altri utenti, accertarsi sempre di conoscere la persona con cui si sta per condividere tale informazione. Verificare le impostazioni della privacy del servizio di social network in uso, dal momento che si potrebbe condividere la propria posizione con numerose persone.



## In auto e a piedi

### Ottenere la guida vocale

Se è disponibile nella propria lingua, la guida vocale consente di raggiungere la propria destinazione facilmente, godendosi il viaggio.

Selezionare **Menu** > **Mappe** e **In auto** o **A piedi**.

Quando si utilizza la navigazione in auto o a piedi per la prima volta, viene chiesto di scegliere la lingua della guida vocale e di scaricare i file appropriati.

Se si seleziona una lingua che include i nomi delle vie, anche questi vengono pronunciati a voce alta. La guida vocale potrebbe non essere disponibile per la propria lingua.

### Cambiare la lingua della lingua vocale

Nella vista principale selezionare  e **Navigazione** > **Indicazioni di guida** o **Indicazioni pedonali**, quindi l'opzione appropriata.

### Disattivare la guida vocale

Nella vista principale selezionare  e **Navigazione** > **Indicazioni di guida** o **Indicazioni pedonali** e **Nessuna**.

### Ripetere la guida vocale per la navigazione in auto

Nella vista della navigazione selezionare **Opzioni** > **Ripeti**.

### Regolare il volume della guida vocale per la navigazione in auto

Nella vista della navigazione selezionare **Opzioni** > **Volume**.

## Navigare in auto verso la propria destinazione

Se occorrono indicazioni stradali dettagliate durante la guida, Mappe aiuta l'utente a raggiungere la destinazione stabilita.

Selezionare **Menu** > **Mappe**, quindi **In auto**.

### Guidare fino a una destinazione

Selezionare **Imposta destin.** e scegliere l'opzione appropriata.

### Guidare verso casa

Selezionare **Vai a casa-auto**.

Quando si seleziona **Vai a casa-auto** o **Vai a casa-piedi** per la prima volta, viene chiesto di definire la posizione della propria abitazione. Per modificare in seguito la posizione dell'abitazione, effettuare quanto segue:

- 1 Nella vista principale selezionare .
- 2 Selezionare **Navigazione** > **Posizione abitazione** > **Ridefinisci**.
- 3 Selezionare l'opzione appropriata.

**Suggerimento:** Per guidare senza aver impostato una destinazione, selezionare **Mappa**. La propria posizione viene visualizzata al centro della mappa mentre ci si sposta.

### Modificare le viste durante la navigazione

Passare il dito sullo schermo per selezionare **Vista 2D**, **Vista 3D**, **Vista freccia** o **Panoramica itinerario**.

Rispettare tutte le leggi locali per la sicurezza stradale. Durante la guida, le mani devono essere sempre tenute libere per poter condurre il veicolo. La sicurezza stradale deve avere la priorità assoluta durante la guida.

### Vista di navigazione



- 1 Itinerario
- 2 Posizione e direzione correnti
- 3 Bussola
- 4 Barra delle informazioni (velocità, distanza, tempo)

### Ottenere informazioni su traffico e sicurezza

È possibile ottimizzare le condizioni di guida con informazioni in tempo reale sul traffico, segnalazioni degli autovelox e assistenza su strada, se tali servizi sono disponibili per il proprio paese o area.

Selezionare **Menu** > **Mappe**, quindi **In auto**.

### **Visualizzare sulla mappa le situazioni di traffico**

Durante la navigazione in auto, selezionare **Opzioni** > **Info traffico**. Le situazioni di traffico vengono visualizzate come triangoli e linee.

### **Aggiornare le informazioni sul traffico**

Selezionare **Opzioni** > **Info traffico** > **Aggiorna info traffico**.

Quando si pianifica un viaggio, è possibile configurare il dispositivo affinché eviti le situazioni di traffico, ad esempio ingorghi o lavori in corso.

### **Evitare le situazioni di traffico**

Nella vista principale selezionare  > **Navigazione** > **Ricalcola itin. per traffico**.

È anche possibile impostare il dispositivo perché segnali la presenza di autovelox lungo il percorso durante la navigazione, sempre che questa funzionalità sia abilitata sul dispositivo. In alcuni ordinamenti giudiziari l'utilizzo dei dati relativi al posizionamento degli autovelox non è consentito o è regolamentato. Nokia non è responsabile dell'accuratezza di tali dati o delle conseguenze derivanti dall'uso di queste informazioni.

### **Raggiungere a piedi la propria destinazione**

Se occorrono delle indicazioni per seguire un itinerario a piedi, l'applicazione Mappe guida l'utente attraverso piazze, parchi, zone pedonali e anche centri commerciali.

Selezionare **Menu** > **Mappe**, quindi **A piedi**.

### **Raggiungere a piedi una destinazione**

Selezionare **Imposta destin.** e scegliere l'opzione appropriata.

### **Raggiungere a piedi la propria abitazione**

Selezionare **Vai a casa-piedi**.

Quando si seleziona **Vai a casa-auto** o **Vai a casa-piedi** per la prima volta, viene chiesto di definire la posizione della propria abitazione. Per modificare in seguito la posizione dell'abitazione, effettuare quanto segue:

- 1 Nella vista principale selezionare .
- 2 Selezionare **Navigazione** > **Posizione abitazione** > **Ridefinisci**.
- 3 Selezionare l'opzione appropriata.

**Suggerimento:** Per camminare senza aver impostato una destinazione, selezionare **Mappa**. La propria posizione viene visualizzata al centro della mappa mentre ci si sposta.

### **Pianificare un itinerario**

È possibile pianificare il proprio viaggio, creare l'itinerario e visualizzarlo sulla mappa prima di partire.

Selezionare **Menu > Mappe**, quindi **Pos. attuale**.

#### **Creare un itinerario**

- 1 Toccare la posizione del punto di partenza. Per cercare un indirizzo o un luogo, selezionare **Cerca**.
- 2 Toccare l'area delle informazioni relative al luogo (📍).
- 3 Selezionare **Aggiungi all'itinerario**.
- 4 Per aggiungere un altro punto itinerario, selezionare **Agg. nuovo p.to itin.** e l'opzione appropriata.

#### **Cambiare l'ordine dei punti itinerario**

- 1 Selezionare un punto itinerario.
- 2 Selezionare **Sposta**.
- 3 Toccare il luogo in cui si desidera spostare il punto itinerario.

#### **Modificare la posizione di un punto itinerario**

Toccare il punto itinerario, quindi selezionare **Modifica** e l'opzione appropriata.

#### **Visualizzare l'itinerario sulla mappa**

Selezionare **Mostra itinerario**.

#### **Navigare fino a destinazione**

Selezionare **Mostra itinerario > Opzioni > Inizia a guidare** o **Inizia a camminare**.

#### **Modificare le impostazioni di un itinerario**

Le impostazioni di un itinerario influiscono sulla guida per la navigazione e sul modo in cui l'itinerario viene visualizzato sulla mappa.

- 1 Nella vista della pianificazione dell'itinerario aprire la scheda Impostazioni. Per visualizzare la vista della pianificazione dell'itinerario dalla vista di navigazione, selezionare **Opzioni > P.ti itinerario** o **Elenco punti itinerario**.
- 2 Impostare la modalità di trasporto su **In auto** o **A piedi**. Se si sceglie **A piedi**, le vie a senso unico sono considerate vie normali e possono essere utilizzati i passaggi pedonali e i percorsi che attraversano, ad esempio, parchi e centri commerciali.

3 Selezionare l'opzione desiderata.

### **Selezionare la modalità a piedi**

Aprire la scheda Impostazioni e selezionare **A piedi > Itinerario preferito > Vie o Linea retta**. L'opzione **Linea retta** è utile sul terreno fuori strada poiché indica la direzione in cui camminare.

### **Utilizzare l'itinerario in auto più veloce o più breve**

Aprire la scheda Impostazioni e selezionare **In auto > Selezione itinerario > Itinerario più veloce o Itinerario più breve**.

### **Utilizzare l'itinerario in auto ottimizzato**

Aprire la scheda Impostazioni e selezionare **In auto > Selezione itinerario > Ottimizzato**. L'itinerario in auto ottimizzato unisce i vantaggi dell'itinerario più breve e di quello più veloce.

È anche possibile scegliere di consentire o evitare l'utilizzo, ad esempio, di autostrade, strade a pedaggio o traghetti.

## **Ufficio**

### **Quickoffice**

#### **Informazioni su Quickoffice**



Selezionare **Menu > Applicazioni > Ufficio > Quickoffice**.

Quickoffice include:

- Quickword per la visualizzazione di documenti di Microsoft Word
- Quicksheet per la visualizzazione di fogli di lavoro di Microsoft Excel
- Quickpoint per la visualizzazione di presentazioni di Microsoft PowerPoint

Non sono supportati tutti i formati di file o le funzionalità.

Per acquistare la versione editor di Quickoffice, selezionare **Aggiornamenti**.

### **Leggere documenti di Microsoft Word, Excel e PowerPoint**

Con Quickoffice è possibile visualizzare documenti di Microsoft Office, quali documenti di Word, fogli di lavoro di Excel o presentazioni di PowerPoint.

Selezionare **Menu > Applicazioni > Ufficio > Quickoffice**.

### Aprire un file

Selezionare la memoria nella quale è archiviato il file, quindi la cartella corretta e infine scegliere il file.

### Ordinare file

Selezionare **Opzioni** > **Ordina per**.

### Inviare file a un dispositivo compatibile

Selezionare  e scegliere il metodo di invio.

Non sono supportati tutti i formati o tutte le funzionalità.

## Leggere documenti PDF



Con Adobe Reader è possibile leggere documenti PDF.

Selezionare **Menu** > **Applicazioni** > **Ufficio** > **Adobe PDF**.

### Aprire un file

Selezionare la memoria nella quale è archiviato il file, quindi la cartella corretta e infine scegliere il file.

## Eeguire un calcolo



Selezionare **Menu** > **Applicazioni** > **Ufficio** > **Calcolatr..**

- 1 Immettere la prima cifra del calcolo.
- 2 Selezionare una funzione, ad esempio somma o sottrazione.
- 3 Immettere la seconda cifra del calcolo.
- 4 Selezionare =.

### Salvare o recuperare il risultato di un calcolo

Selezionare **Opzioni** > **Memoria** > **Salva o Richiama**.

## Scrivere note

### Informazioni su Note



Selezionare **Menu** > **Applicazioni** > **Ufficio** > **Note**.

È possibile scrivere note, ad esempio promemoria di riunioni, e salvare i file in testo normale (formato TXT) ricevuti nell'applicazione Note.

## Creare una lista della spesa

Le liste della spesa scritte su carta si possono facilmente perdere. Anziché scriverle su un foglio di carta, è possibile creare liste della spesa con l'applicazione Note. In questo modo, sarà possibile portare la lista sempre con sé. È anche possibile inviare la lista, ad esempio, a un membro della famiglia.

Selezionare **Menu** > **Applicazioni** > **Ufficio** > **Note**.

- 1 Selezionare **Opzioni** > **Nuova nota**.
- 2 Inserire il testo nel campo della nota.

## Inviare la lista

Aprire la nota e selezionare **Opzioni** > **Invia**, quindi il metodo di invio.

## Tradurre parole da una lingua a un'altra

 È possibile tradurre parole da una lingua a un'altra. Non tutte le lingue sono supportate.

Selezionare **Menu** > **Applicazioni** > **Ufficio** > **Dizionario**.

- 1 Inserire il testo nel campo di ricerca. Vengono visualizzati suggerimenti relativi alle parole da tradurre.
- 2 Selezionare la parola dall'elenco.

## Cambiare la lingua di origine o di destinazione

Selezionare **Opzioni** > **Lingue** > **Origine o Destinazione**.

## Scaricare altre lingue da Internet

Selezionare **Opzioni** > **Lingue** > **Scarica lingue**.

L'inglese è la lingua preinstallata ed è possibile aggiungere altre due lingue.

## Aprire o creare file zip

Con Zip manager è possibile aprire ed estrarre file da file zip. È anche possibile creare nuovi file zip per memorizzare e comprimere file.

 Selezionare **Menu** > **Applicazioni** > **Ufficio** > **Zip**.

## Gestione del tempo

### Orologio

#### Informazioni sull'orologio



Selezionare **Menu** > **Applicazioni** > **Orologio**.

Consente di impostare e gestire le sveglie e controllare l'ora locale in diversi paesi e città.

#### Impostare l'ora e la data

Nella schermata iniziale, selezionare l'orologio e **Opzioni** > **Impostazioni** > **Ora o Data**.

**Suggerimento:** Per visualizzare l'ora e la data quando lo schermo e i tasti sono bloccati, tenere premuto il tasto **Menu**.

#### Impostare una sveglia

È possibile usare il dispositivo come sveglia.

Nella schermata iniziale, selezionare l'orologio.

- 1 Selezionare **Nuova sveglia**.
- 2 Impostare l'ora della sveglia e immettere una descrizione.
- 3 Per impostare la sveglia affinché suoni, ad esempio, tutti i giorni alla stessa ora, selezionare **Ripeti**.

#### Rimuovere una sveglia

Selezionare e tenere premuta la sveglia, quindi scegliere **Disattiva sveglia** dal menu popup.

#### Ripetere una sveglia

Quando una sveglia suona, è possibile posporla. In questo modo, la sveglia viene interrotta per un determinato periodo di tempo.

Quando la sveglia suona, selezionare **Posponi**.

#### Impostare l'intervallo di ripetizione

Nella schermata iniziale, selezionare l'orologio e **Opzioni** > **Impostazioni** > **Tempo ripetizione sveglia**, quindi impostare il periodo di tempo.

È possibile posporre le sveglie anche ruotando il display del dispositivo verso il basso. Per utilizzare questa funzione, è necessario innanzitutto attivare i sensori.



**Attivare i sensori**

Selezionare **Menu** > **Impostaz.**, quindi **Telefono** > **Impost. sensori** > **Sensori** > **Attiva**.

**Attivare il controllo rotazione per la ripetizione**

Selezionare **Menu** > **Impostaz.**, quindi **Telefono** > **Impost. sensori** > **Controllo rotazione** > **Ripetizione allarmi**.

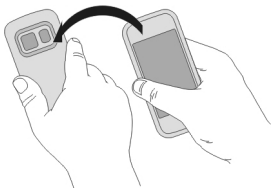
**Consente di aggiornare la data e l'ora automaticamente.**

È possibile impostare il dispositivo in modo che aggiorni automaticamente l'ora, la data e il fuso orario.

Nella schermata iniziale, selezionare l'orologio e **Opzioni** > **Impostazioni** > **Aggiornamen. autom. ora** > **Attiva**.

L'aggiornamento automatico è un servizio di rete.

**Modificare il fuso orario quando si viaggia**

È possibile impostare l'orologio sull'ora locale quando si viaggia all'estero.

Nella schermata iniziale, selezionare l'orologio e aprire la scheda dell'orologio mondiale.

**Aggiungere una località**

Selezionare **Opzioni** > **Aggiungi località** e una località.

**Impostare la località corrente**

Selezionare e tenere premuta una località, quindi scegliere **Usa come località corr.** dal menu popup.

L'ora del dispositivo viene modificata in base alla località selezionata. Accertarsi che l'ora sia corretta.

### Controllare l'ora in diverse città

Per vedere l'ora in diverse località, aggiungerle alla scheda dell'orologio mondiale. È anche possibile aggiungere foto alle località, ad esempio la foto di un amico che vive in tale località o di una particolare attrazione turistica.

Nella schermata iniziale, selezionare l'orologio e aprire la scheda dell'orologio mondiale.

### Aggiungere una località

Selezionare **Opzioni** > **Aggiungi località** e una località. È possibile aggiungere un massimo di 15 località.

### Aggiungere una foto per una località

Selezionare e tenere premuta una località, quindi dal menu popup scegliere **Cambia immagine** e un'immagine.

## Agenda

### Informazioni sull'Agenda

 Selezionare **Menu** > **Agenda**.

L'Agenda del dispositivo consente di effettuare quanto segue:

- Mantenere le proprie pianificazioni ben organizzate
- Aggiungere promemoria per anniversari e altre date importanti
- Mantenere aggiornato l'elenco impegni

È possibile avere due agende distinte, una per il tempo libero e l'altra per gli impegni di lavoro.

### Visualizzare la pianificazione della settimana

È possibile consultare le voci Agenda in diverse viste. Per controllare facilmente tutte le voci di una particolare settimana, utilizzare la vista della settimana.



Nella schermata iniziale, selezionare la data.

Sulla barra degli strumenti selezionare  > .

### Aggiungere un'attività all'elenco impegni

Se si hanno attività importanti da gestire in ufficio, libri da restituire alla biblioteca o eventi da non perdere, è possibile aggiungere delle attività (note impegni) all'Agenda. Per essere certi di rispettare una determinata scadenza, è possibile impostare un promemoria.



Selezionare **Menu > Agenda**.

- 1 Selezionare la data desiderata e scegliere .
- 2 Selezionare il campo del tipo di voce e scegliere **Nota impegno**.
- 3 Compilare i campi. Per chiudere la finestra di inserimento del testo, selezionare .
- 4 Per aggiungere un promemoria per l'attività, selezionare **Allarme > Attiva**.

### Aggiungere un appuntamento

È possibile salvare gli appuntamenti importanti nell'Agenda come voci riunione.

Nella schermata iniziale, selezionare la data.

- 1 Selezionare la data desiderata e scegliere . La voce riunione viene selezionata come predefinita.
- 2 Compilare i campi. Per chiudere la finestra di inserimento del testo, selezionare .
- 3 Per ripetere la voce riunione a intervalli regolari, selezionare **Frequenza**, quindi l'intervallo di tempo. Selezionare **Ripeti fino a** e inserire la data di fine.

### Ricordare un compleanno

È possibile aggiungere un promemoria per compleanni e altre date speciali. I promemoria vengono ripetuti annualmente.

Nella schermata iniziale, selezionare la data.

- 1 Selezionare la data desiderata e scegliere **Opzioni > Nuova voce > Tipo di voce Agenda > Anniversario**.
- 2 Compilare tutti i campi. Per chiudere la finestra di inserimento del testo, selezionare .

### Utilizzare agende distinte per il lavoro e per il tempo libero

È possibile disporre di più agende. Crearne una per il lavoro e un'altra per il tempo libero.

Nella schermata iniziale, selezionare la data.

#### Creare una nuova agenda

- 1 Selezionare **Opzioni > Gestisci agende**.
- 2 Selezionare **Opzioni > Crea nuova agenda**.
- 3 Immettere un nome e impostare un codice colore per l'agenda.

- 4 Definire la visibilità per l'agenda. Quando un'agenda è nascosta, le voci e i promemoria non vengono visualizzati nelle diverse viste né nella Schermata iniziale.

### Modificare le impostazioni dell'agenda

Nella vista Gestisci agende selezionare l'agenda desiderata.

### Aggiungere una voce a una determinata agenda

- 1 Selezionare la data desiderata e scegliere .
- 2 Selezionare il tipo di voce desiderato.
- 3 Selezionare **Voce Agenda salvata in** e l'agenda in cui si desidera salvare la voce.

Nelle diverse viste dell'agenda, i codici colore indicano in quale agenda viene salvata una voce.

## Gestione del dispositivo

### Mantenere aggiornati il software e le applicazioni del dispositivo

#### Informazioni sugli aggiornamenti del software e delle applicazioni del dispositivo

Gli aggiornamenti del software e delle applicazioni consentono di arricchire il dispositivo di nuove funzionalità e funzioni avanzate. L'aggiornamento software potrebbe anche migliorare le prestazioni del dispositivo.



Prima di aggiornare il software del dispositivo, si consiglia di eseguire sempre un backup dei dati personali.

**Avvertenza:**

Se si installa un aggiornamento software, non sarà possibile usare il dispositivo, neppure per le chiamate di emergenza, fino a quando l'installazione non sarà stata completata e il dispositivo riavviato.

Dopo aver aggiornato il software o le applicazioni del dispositivo, è possibile che le istruzioni del manuale d'uso non siano più aggiornate.

**Aggiornare il software e le applicazioni del dispositivo tramite il dispositivo**

È possibile controllare la disponibilità di aggiornamenti per il software del dispositivo o per applicazioni singole e successivamente scaricarle e installarle nel dispositivo in uso (servizio di rete). È anche possibile configurare il dispositivo affinché controlli automaticamente la disponibilità di aggiornamenti e notifichi l'eventuale presenza di aggiornamenti importanti o consigliati.

Selezionare **Menu > Applicazioni > Strumenti > Aggiorn. SW.**

In presenza di aggiornamenti selezionare quali scaricare e installare e scegliere .

**Configurare il dispositivo per il controllo automatico degli aggiornamenti**

Selezionare **Opzioni > Impostazioni > Controllo autom. aggiorn..**

**Aggiornare il software del dispositivo tramite il PC**

Il software del dispositivo può essere aggiornato tramite l'applicazione per PC Programma di aggiornamento software Nokia. Per aggiornare il software del dispositivo, è necessario un PC compatibile, una connessione a Internet ad alta velocità e un cavo dati USB compatibile per collegare il dispositivo al PC.

Per ulteriori informazioni e per scaricare l'applicazione Programma di aggiornamento software Nokia, visitare l'indirizzo [www.nokia.com/softwareupdate](http://www.nokia.com/softwareupdate).

**Gestire file****Informazioni su Gestione file**

Selezionare **Menu > Applicazioni > Ufficio > Gestione file.**

L'applicazione Gestione file consente di sfogliare, gestire e aprire i file presenti sul dispositivo.

**Visualizzare i file memorizzati nel dispositivo**

Selezionare **Menu > Applicazioni > Ufficio > Gestione file** e la memoria desiderata.

Vengono visualizzate le cartelle nella directory principale della memoria.

### Organizzare i file

È possibile utilizzare l'applicazione Gestione file per eliminare, spostare, copiare o creare nuovi file e cartelle. Organizzando i file nelle rispettive cartelle, sarà più facile ritrovarli in un secondo momento.

Selezionare **Menu > Applicazioni > Ufficio > Gestione file.**

### Creare una nuova cartella

Nella cartella, in cui si desidera creare una sottocartella, selezionare **Opzioni > Organizza > Nuova cartella.**

### Copiare o spostare un file in una cartella

Selezionare e tenere selezionato il file, quindi scegliere l'opzione appropriata dal menu popup.

### Formattare la memoria di massa

Se si desidera eliminare tutto il contenuto presente nella memoria di massa del dispositivo, è possibile formattarla in modo da cancellare tutti i dati presenti.

Prima di formattare la memoria di massa, si consiglia di eseguire un backup dei dati. Tutti i dati vengono eliminati in modo definitivo.

- 1 Selezionare **Menu > Applicazioni > Ufficio > Gestione file.**
- 2 Selezionare e tenere selezionata la memoria di massa, quindi scegliere **Formatta** dal menu popup.

Non formattare la memoria di massa utilizzando software per PC, poiché le prestazioni potrebbero risentirne.

Per eseguire il backup dei dati su un computer compatibile, è possibile utilizzare Nokia Ovi Suite. Le tecnologie relative alla gestione dei diritti digitali (DRM) possono impedire il ripristino di alcuni dati di backup. Per ulteriori informazioni sulla tecnologia DRM utilizzata, contattare il proprio fornitore di servizi.

### Aumentare la memoria disponibile per altro contenuto

Potrebbe essere necessario incrementare la memoria disponibile nel dispositivo per poter installare altre applicazioni e aggiungere contenuto.

Trasferire i dati sulla memoria di massa o su computer compatibile.

È anche possibile rimuovere i seguenti elementi, se non sono più necessari:

- Messaggi SMS, MMS ed e-mail
- Schede Rubrica e i relativi dettagli

- Applicazioni
- File di installazione (.sis o .sisx) di applicazioni installate. Eseguire il backup dei file in un computer compatibile.
- Immagini e video di Foto. Eseguire il backup dei file in un computer compatibile.

**Suggerimento:** Rimuovere eventuali applicazioni di prova o dimostrative installate.

## Gestire applicazioni

### Informazioni su Gestione applicazioni



Selezionare **Menu > Impostaz.**, quindi **Gest. applicazioni**.

Con Gestione applicazioni è possibile visualizzare i dettagli delle applicazioni installate, rimuovere applicazioni e definire le impostazioni di installazione.

Sul dispositivo possono essere installati i seguenti tipi di applicazioni:

- Applicazioni Java™ ME con estensione di file .jad o .jar
- Applicazioni, compatibili con il sistema operativo Symbian, con estensione di file .sis o .sisx file
- Widget con estensione di file .wgz

Installare solo applicazioni compatibili con il dispositivo.

### Rimuovere un'applicazione dal dispositivo

È possibile rimuovere le applicazioni installate che non sono più necessarie per incrementare la quantità di memoria disponibile.

Selezionare **Menu > Impostaz.**, quindi **Gest. applicazioni**.

- 1 Selezionare **Applic. installate**.
- 2 Selezionare e tenere selezionata l'applicazione da rimuovere, quindi scegliere **Disinstalla** dal menu popup.

Se si rimuove un'applicazione, è possibile reinstallarla solo se si dispone del file di installazione originale o di un file di backup completo dell'applicazione rimossa. Potrebbe non essere possibile aprire file creati con un'applicazione che è stata rimossa.

Un'applicazione che dipende da un'altra applicazione che è stata rimossa potrebbe non funzionare. Per ulteriori informazioni, consultare la documentazione dell'applicazione installata.

Dopo aver installato le applicazioni su una memory card compatibile, i file d'installazione (.sis, .sisx) rimangono nella memoria del dispositivo. Questi file possono occupare anche molto spazio di memoria ed impedire la memorizzazione di altri file.

Per avere sempre memoria sufficiente, usare Nokia Ovi Suite per effettuare il backup dei file d'installazione su un PC compatibile e poi usare l'applicazione di gestione file per eliminare i file d'installazione dalla memoria del dispositivo. Se il file .sis è un allegato, cancellare il relativo messaggio dalla propria casella della posta in arrivo.

### Sincronizzare il contenuto

#### Informazioni su Sincronizzazione

 Selezionare **Menu** > **Impostaz.**, quindi **Connettività** > **Trasferim. dati** > **Sincronizzazione**.

Con l'applicazione Sincronizzazione è possibile sincronizzare le schede Rubrica, le note e altro contenuto tra il dispositivo e un server remoto. Dopo la sincronizzazione, sul server si avrà un backup dei dati personali importanti.

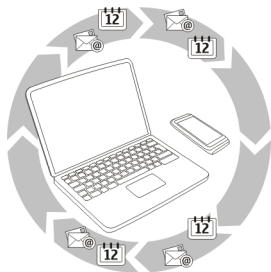

### Sincronizzare il contenuto tra il dispositivo e un server remoto

Se si desidera avere a portata di mano una copia di backup dei dati dell'Agenda, delle note e di altro contenuto, sia che ci si trovi al computer o in viaggio con il dispositivo cellulare, è possibile utilizzare l'applicazione Sincronizzazione per sincronizzare i dati desiderati tra il dispositivo e un server remoto.

Selezionare **Menu** > **Impostaz.**, quindi **Connettività** > **Trasferim. dati** > **Sincronizzazione**.

È possibile ricevere le impostazioni di sincronizzazione in un messaggio di configurazione inviato dal fornitore di servizi. Le impostazioni di sincronizzazione vengono salvate in un apposito profilo. Quando si apre l'applicazione, viene visualizzato il profilo di sincronizzazione predefinito o quello utilizzato in precedenza.

### Includere o escludere tipi di contenuto

Selezionare un tipo di contenuto.



## Sincronizzare i dati

Selezionare **Opzioni** > **Sincronizza**.

**Suggerimento:** Per sincronizzare il contenuto tra il dispositivo e Ovi, è possibile utilizzare l'applicazione Sincronizzazione Ovi.

## Informazioni su Sincronizzazione Ovi

 Selezionare **Menu** > **Applicazioni** > **Strumenti** > **Sincron. Ovi**.

Con Sincronizzazione Ovi è possibile sincronizzare i contatti, le voci Agenda e le note tra il dispositivo in uso e Ovi by Nokia. In questo modo, sarà possibile creare un backup del contenuto importante. Per utilizzare Sincronizzazione Ovi, è necessario un account Nokia. Se non si dispone di un account Nokia, è possibile crearne uno all'indirizzo [www.ovi.com](http://www.ovi.com).

Se si utilizza Sincronizzazione Ovi per sincronizzare automaticamente i contatti con Ovi, non consentire la sincronizzazione con alcun altro servizio, come Mail for Exchange, poiché potrebbero verificarsi conflitti.

## Eeguire il backup del contenuto su Ovi

Se si desidera creare un backup delle voci Agenda, delle note e di altro contenuto sul dispositivo su Ovi, è possibile utilizzare l'applicazione Sincronizzazione Ovi per sincronizzare il contenuto tra il dispositivo e Ovi manualmente o automaticamente.

Selezionare **Menu** > **Applicazioni** > **Strumenti** > **Sincron. Ovi**.

Quando si apre l'applicazione per la prima volta, la procedura guidata per la sincronizzazione aiuta a definire le impostazioni e a selezionare il contenuto da sincronizzare.

## Definire il contenuto da sincronizzare

Selezionare **Opzioni** > **Impostazioni sincronizz.** > **Elementi da sincronizzare**.

## Sincronizzare manualmente

Selezionare **Sincronizza**.

## Sincronizzare automaticamente

- 1 Per attivare la sincronizzazione automatica, selezionare **Opzioni** > **Impostazioni sincronizz.** > **Sincronizza automaticam..**
- 2 Per definire la frequenza di sincronizzazione, selezionare **Opzioni** > **Impostazioni sincronizz.** > **Interv. sincr. pianificato**.

### Copiare schede Rubrica o foto tra dispositivi

Con l'applicazione Trasferim. dati è possibile utilizzare la funzione Bluetooth per sincronizzare e copiare contenuto tra due dispositivi Nokia compatibili, gratuitamente.

Selezionare **Menu > Impostaz. > Connettività > Trasferim. dati > Trasferimen. dati.**

1 Selezionare una delle seguenti opzioni:



— Consente di sincronizzare contenuto tra due dispositivi.



— Consente di copiare contenuto da un altro dispositivo.



— Consente di copiare contenuto in un altro dispositivo.

2 Selezionare il dispositivo a cui si desidera connettersi e associare i dispositivi. La funzione Bluetooth deve essere attivata.

3 Se richiesto dall'altro dispositivo, immettere un codice di protezione. Tale codice, che può essere definito dall'utente, deve essere immesso in entrambi i dispositivi. In alcuni dispositivi il codice di protezione è fisso. Per maggiori dettagli, consultare il manuale d'uso del dispositivo.

Il codice di protezione è valido solo per la connessione corrente.

4 Selezionare il contenuto e scegliere **OK**.

**Suggerimento:** Se si salvano i dettagli, sarà più facile scambiarsi successivamente lo stesso contenuto con lo stesso dispositivo.

### Proteggere il dispositivo

#### Configurare il blocco automatico del dispositivo

Per proteggere il dispositivo da un uso non autorizzato, definire un codice di protezione e configurare il blocco automatico del dispositivo quando non lo si utilizza.

1 Selezionare **Menu > Impostaz.**, quindi **Telefono > Gest. telefono > Impostaz. protez. > Telefono e carta SIM**.

2 Selezionare **Codice di protezione** e inserire un codice di protezione. Sono necessari almeno 4 caratteri e possono essere utilizzati numeri, simboli e lettere maiuscole e minuscole.

Mantenere segreto il codice di protezione e conservarlo in un luogo sicuro, lontano dal dispositivo. In caso lo si dimentichi e il dispositivo sia bloccato, sarà necessario richiedere assistenza. Potranno essere applicati costi aggiuntivi e i dati personali contenuti nell'apparecchio potrebbero essere eliminati. Per ulteriori informazioni, contattare un centro assistenza Nokia Care o il fornitore di servizi.

3 Selezionare **Interv. blocco aut. telef.** e definire il periodo di tempo, trascorso il quale il dispositivo si bloccherà automaticamente.

### Bloccare il dispositivo manualmente

Nella Schermata iniziale premere **ⓘ**, selezionare **Blocca telefono** e inserire il codice di protezione.

### Sbloccare il dispositivo

Far scorrere l'interruttore di blocco, inserire il codice di protezione e selezionare **OK**. Se l'interruttore di blocco non è raggiungibile, premere il tasto Menu e selezionare **Sblocca**.

### Bloccare il dispositivo da remoto

Se si dimentica il dispositivo in ufficio e si desidera bloccarlo per impedirne l'uso non autorizzato, è possibile farlo da remoto tramite un SMS predefinito.

### Attivare il blocco remoto

- 1 Selezionare **Menu > Impostaz.**, quindi **Telefono > Gest. telefono > Impostaz. protez. > Telefono e carta SIM > Blocco telefono remoto > Attivato**.
- 2 Inserire il contenuto dell'SMS. Può avere una lunghezza compresa tra 5 e 20 caratteri e possono essere utilizzate lettere maiuscole e minuscole.
- 3 Inserire nuovamente lo stesso testo per verificarlo.
- 4 Inserire il codice di protezione.

### Inviare il messaggio di blocco

Per bloccare il dispositivo da remoto, scrivere il testo predefinito e inviarlo al dispositivo come SMS.

Per sbloccare il dispositivo, è necessario inserire il codice di protezione.

## Connettività

### Connessioni a Internet

#### Impostare la modalità di connessione del dispositivo a Internet

Il dispositivo verifica automaticamente la disponibilità e si connette a una rete nota disponibile quando è necessaria una connessione di rete. La selezione è basata sulle impostazioni di connessione, a meno che non siano applicate impostazioni specifiche dell'applicazione.

Selezionare **Menu > Impostaz.**, quindi **Connettività > Impostazioni**.

#### Passare automaticamente a una connessione WLAN quando disponibile

Selezionare **Passa a WLAN > Solo WLAN note**.

È anche possibile connettersi alle WLAN manualmente utilizzando la configurazione guidata WLAN.

### **Usare solo una connessione WLAN**

Per le connessioni WLAN quando ci si trova nella rete domestica, selezionare **Uso dati in propria rete > Solo WLAN**. Per le connessioni WLAN quando ci si trova all'esterno della rete domestica, selezionare **Uso dati se in roaming > Solo WLAN**.

### **Utilizzare automaticamente una connessione dati a pacchetto quando ci si trova nella rete domestica**

Selezionare **Uso dati in propria rete > Automatica**.

Per impostare il dispositivo perché richieda conferma prima di connettersi, selezionare **Uso dati in propria rete > Chiedi sempre**.

### **Richiedere conferma prima di utilizzare una connessione dati a pacchetto quando ci si trova nella rete domestica**

Selezionare **Uso dati se in roaming > Chiedi sempre**.

Per impostare il dispositivo in modo che si connetta automaticamente, selezionare **Uso dati se in roaming > Automatica**. L'apertura delle connessioni mentre ci si trova all'estero può incrementare notevolmente i costi di trasferimento.

## **Rete LAN senza fili**

### **Connessioni WLAN**

 Selezionare **Menu > Impostaz. e scegliere Connettività > WLAN**.

La Configurazione guidata WLAN consente di connettersi a una WLAN (Wireless Local Area Network) e di gestirne le connessioni.

**Importante:** Utilizzare uno dei metodi di criptatura per aumentare la sicurezza della propria connessione WLAN. L'uso della criptatura riduce il rischio di accesso non autorizzato ai propri dati.

**Nota:** In alcuni paesi l'utilizzo di reti WLAN può essere soggetto a restrizioni. In Francia, ad esempio, è consentito l'utilizzo di WLAN esclusivamente al chiuso. Per ulteriori informazioni, rivolgersi alle autorità locali.

### **Connettersi a una WLAN da casa**

Quando si è a casa, per accedere a Internet utilizzando il dispositivo, risparmiando nel contempo il costo di trasferimento dei dati, connettersi alla rete WLAN domestica.

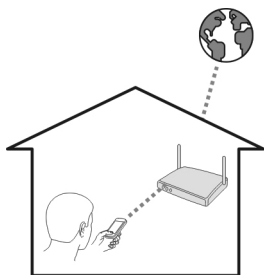

- 1 Selezionare **Menu > Impostaz.**, quindi **Connettività > WLAN**.
- 2 Selezionare e tenere premuta l'opzione relativa alla WLAN domestica, quindi scegliere **Avvia navigazione Web** dal menu popup.

Se la WLAN domestica è protetta, inserire il codice di protezione. Se la WLAN domestica è nascosta, selezionare **Altra (rete nascosta)** e inserire il nome della rete (service set identifier, SSID).

### Chiudere la connessione WLAN

Selezionare e tenere premuta l'opzione relativa alla connessione, quindi scegliere **Disconnetti WLAN** dal menu popup.

### Connettersi a una WLAN mentre si è in movimento

Connettersi a una WLAN è un modo pratico per accedere a Internet quando non si è a casa. Connettersi a WLAN pubbliche in luoghi pubblici, quali biblioteche o Internet café.

- 1 Selezionare **Menu > Impostaz.**, quindi **Connettività > WLAN**.
- 2 Selezionare e tenere selezionata la connessione WLAN desiderata, quindi scegliere **Avvia navigazione Web** dal menu popup.

### Bluetooth

#### Informazioni sulla connettività Bluetooth

 Selezionare **Menu > Impostaz.**, quindi **Connettività > Bluetooth**.

Tramite la connettività Bluetooth è possibile stabilire una connessione senza fili ad altri dispositivi compatibili, ad esempio dispositivi cellulari, computer, auricolari e kit veicolari.

È possibile utilizzare la connessione per inviare elementi dal dispositivo in uso, trasferire file dal PC compatibile e stampare file con una stampante compatibile.

Poiché i dispositivi che utilizzano la tecnologia Bluetooth senza fili comunicano tramite onde radio, non è necessario che i dispositivi siano posti di fronte. Devono tuttavia trovarsi in un raggio di 10 metri l'uno dall'altro. La connessione può tuttavia essere soggetta a interferenze causate da ostacoli, quali muri o altri dispositivi elettronici.

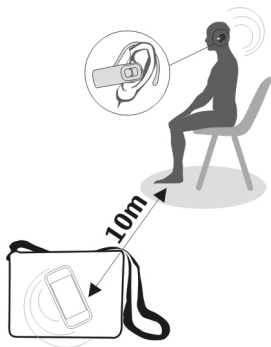

Quando il dispositivo è bloccato, sono ammesse solo connessioni ai dispositivi autorizzati.

**Nota:** In alcuni paesi l'utilizzo della tecnologia Bluetooth può essere soggetto a restrizioni. Ad esempio, in Francia, è consentito l'utilizzo della tecnologia Bluetooth di questo prodotto esclusivamente al chiuso. Per ulteriori informazioni, rivolgersi alle autorità locali.

### Connettersi a un auricolare senza fili

Con un auricolare senza fili è possibile rispondere a una chiamata anche senza tenere il dispositivo in mano, potendo così, ad esempio, continuare a lavorare al computer con entrambi le mani.

- 1 Selezionare **Menu > Impostaz., quindi Connettività > Bluetooth > Attivato.**
- 2 Accendere l'auricolare.
- 3 Per associare il dispositivo e l'auricolare, aprire la scheda **Dispositivi associati.**
- 4 Selezionare l'auricolare.

Se l'auricolare non è visualizzato nell'elenco, selezionare **Opzioni > Nuovo disposit. associato** per cercarlo.

- 5 Potrebbe essere necessario immettere un codice di protezione. Per maggiori dettagli, consultare il manuale d'uso dell'auricolare.

### Inviare una foto o altro contenuto a un altro dispositivo utilizzando il Bluetooth

È possibile utilizzare la connettività Bluetooth per inviare foto, video, biglietti da visita, voci Agenda e altro contenuto ai dispositivi compatibili degli amici e al proprio computer.

È possibile avere più connessioni Bluetooth attive contemporaneamente. Ad esempio, mentre si è connessi a un auricolare compatibile, è possibile inviare file contemporaneamente a un altro dispositivo compatibile.

- 1 Selezionare e tenere selezionato l'elemento, ad esempio una foto. Dal menu popup selezionare **Invia > Via Bluetooth**.
- 2 Selezionare il dispositivo a cui connettersi. Se il dispositivo desiderato non è visualizzato, selezionare **Altri dispositivi** per cercarlo. Durante la ricerca vengono visualizzati i dispositivi Bluetooth all'interno del raggio di azione.
- 3 Se richiesto dall'altro dispositivo, immettere un codice di protezione. Tale codice, che può essere definito dall'utente, deve essere immesso in entrambi i dispositivi. In alcuni dispositivi il codice di protezione è fisso. Per maggiori dettagli, consultare il manuale d'uso del dispositivo.  
Il codice di protezione è valido solo per la connessione corrente.
- 4 Se ci si connette di frequente a un dispositivo, per impostarlo come autorizzato, accettare la richiesta di autorizzazione **Autorizzare il dispositivo a effettuare connessioni automaticamente?** durante l'associazione. Quando un dispositivo è autorizzato, non è necessario immettere ogni volta il codice di protezione.

### Connettersi a un kit veicolare utilizzando la modalità SIM remota

La modalità SIM remota consente a un kit veicolare compatibile di utilizzare la carta SIM del dispositivo.

Selezionare **Menu > Impostaz., quindi Connettività > Bluetooth**.

Per attivare la modalità SIM remota, è necessario associare il dispositivo e l'accessorio. Avviare l'associazione dall'accessorio veicolare.

- 1 Per attivare la funzione Bluetooth, selezionare **Bluetooth > Attivato**.
- 2 Per attivare la modalità SIM remota nel dispositivo, selezionare **Modalità SIM remota > Attivata**.
- 3 Attivare la connettività Bluetooth nell'accessorio veicolare.

Quando la modalità SIM remota è attivata, nella Schermata iniziale appare **Modalità SIM remota**. La connessione alla rete senza fili viene chiusa e non è possibile utilizzare le funzionalità o i servizi della carta SIM che richiedono la copertura della rete cellulare.

Per effettuare o ricevere chiamate quando il dispositivo è in modalità SIM remota, è necessario disporre di un accessorio compatibile collegato al dispositivo, ad esempio un kit veicolare.

Il dispositivo consentirà solo chiamate di emergenza in questa modalità.

### **Disattivare la modalità SIM remota**

Premere il tasto di accensione e spegnimento e selezionare **Chiudi mod. SIM rem..**

### **Proteggere il dispositivo**

Quando nel dispositivo in uso è attivata la funzione Bluetooth, è possibile controllare gli utenti che possono trovare il dispositivo e connettersi ad esso.

Selezionare **Menu > Impostaz., quindi Connettività > Bluetooth.**

### **Impedire ad altri di rilevare il proprio dispositivo**

Selezionare **Visibilità telefono > Nascosto.**

Quando il dispositivo è nascosto, non può essere rilevato da altri. Tuttavia, i dispositivi associati possono comunque connettersi ad esso.

### **Disattivare la connettività Bluetooth**

Selezionare **Bluetooth > Disattivato.**

Non eseguire l'associazione e non accettare richieste di connessione da dispositivi sconosciuti. Ciò consente di proteggere il dispositivo da contenuti pericolosi.

### **Cavo dati USB**

#### **Copiare una foto o altro contenuto tra il dispositivo e un computer**

È possibile utilizzare un cavo dati USB per copiare foto, video, musica e altro contenuto tra il dispositivo e un computer.

- 1 Per accertarsi che **Trasfer. mult.** sia impostato come modalità USB, selezionare **Menu > Impostaz. e Connettività > USB > Trasfer. mult..**
- 2 Utilizzare un cavo dati USB  compatibile per collegare il dispositivo a un computer.  
Il dispositivo viene visualizzato come dispositivo portatile sul computer. Se sul computer non funziona la modalità **Trasfer. mult.**, utilizzare la modalità **Archivio massa.**
- 3 Utilizzare l'applicazione di gestione file del computer per copiare il contenuto.



## Cambiare modalità USB

Per ottenere risultati ottimali durante la copia di contenuto o la sincronizzazione del dispositivo con il computer, attivare la modalità USB appropriata quando si utilizza un cavo dati USB per collegarsi ai diversi dispositivi.

Selezionare **Menu > Impostaz., Connettività > USB** e una delle seguenti opzioni:

 **Nokia Ovi Suite** — Consente di collegare il dispositivo a un computer compatibile dotato di Nokia Ovi Suite. In questa modalità è possibile sincronizzare il dispositivo con Ovi Suite e utilizzare altre funzioni di Ovi Suite.

La modalità viene attivata automaticamente all'apertura dell'applicazione Ovi Suite.

 **Archivio massa** — Consente di collegare il dispositivo a un computer compatibile non dotato di Ovi Suite. Il dispositivo viene riconosciuto come memoria flash USB. È anche possibile collegare il dispositivo ad altri dispositivi, come impianti home stereo o autoradio, ai quali è possibile collegare un'unità USB.

Se si è connessi a un computer in questa modalità, potrebbe non essere possibile utilizzare alcune applicazioni del dispositivo.

La memoria di massa del dispositivo non è accessibile dall'altro dispositivo.

 **Trasfer. mult.** — Consente di collegare il dispositivo a un computer compatibile non dotato di Ovi Suite. I file musicali protetti da DRM (gestione dei diritti digitali) devono essere trasferiti in questa modalità. In questa modalità possono essere utilizzati anche alcuni impianti di intrattenimento domestico e alcune stampanti.

 **Conn. PC a net** — Consente di collegare il dispositivo a un computer compatibile e di utilizzare il dispositivo come modem wireless. Il computer si connette a Internet automaticamente.

**Suggerimento:** Se il cavo USB è collegato, è possibile modificare la modalità USB nella maggior parte delle viste. Nell'angolo superiore destro selezionare  > **USB**.

## Collegare un dispositivo di archiviazione di massa USB

È possibile utilizzare un adattatore USB On-The-Go (OTG) per collegare il dispositivo a una memory stick USB compatibile o a un disco fisso.

### Connettere una memory stick

- 1 Collegare l'estremità USB micro dell'adattatore USB OTG (venduto separatamente) alla porta USB del dispositivo.
- 2 Collegare una memory stick all'adattatore USB OTG.

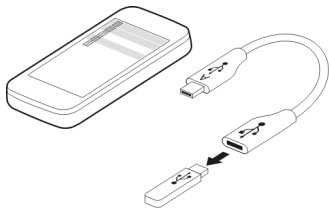

Si apre l'applicazione Gestione file e la memory stick viene visualizzata come memoria di massa.

### **Copiare o spostare un file**

In Gestione file selezionare il file da copiare o spostare e dal menu popup scegliere l'opzione desiderata e la cartella di destinazione.



Se si connette un disco fisso che richiede più di 200 mA di alimentazione, utilizzare una fonte di alimentazione esterna per il disco fisso.

### **Chiudere una connessione rete**

Se più applicazioni stanno utilizzando una connessione a Internet, è possibile usare Gestione connessioni per chiudere alcune o tutte le connessioni di rete.

Selezionare **Menu > Impostaz.** e scegliere **Connettività > Gestione conn..**

Selezionare e tenere selezionata la connessione, quindi scegliere **Disconnetti** dal menu popup.

Nella vista delle connessioni dati attive è possibile vedere le connessioni di rete correnti.  indica una connessione dati a pacchetto e  indica una connessione WLAN.

### **Visualizzare i dettagli di una connessione**

Selezionare e tenere selezionata la connessione, quindi scegliere **Dettagli** dal menu popup.

Vengono visualizzati dettagli, come la quantità dei dati trasferiti e la durata della connessione.

**Suggerimento:** Nella maggior parte delle viste, per aprire l'applicazione Gestione connessioni, selezionare l'area notifiche nell'angolo superiore destro e  > **Gestione conn..**

## Memorizzare i file su un'unità remota

Se si desidera eseguire il backup dei dati o risparmiare spazio su disco sul dispositivo, è possibile utilizzare un'unità remota per la memorizzazione e la gestione dei file.

Selezionare **Menu** > **Impostaz.**, quindi **Connettività** > **Unità remote**.

È possibile ricevere le impostazioni dell'unità remota in un messaggio di configurazione inviato dal fornitore di servizi. Aprire il messaggio e salvare le impostazioni.

Il servizio potrebbe essere a pagamento. Per informazioni sulla disponibilità e sugli eventuali costi, rivolgersi al proprio fornitore di servizi.

## Connettersi a un'unità remota

Selezionare e tenere selezionata l'unità remota, quindi scegliere **Connetti** dal menu popup.

## Aggiungere una nuova unità remota

- 1 Selezionare **Opzioni** > **Nuova unità**.
- 2 Immettere il nome dell'unità remota.
- 3 Immettere l'indirizzo Web dell'unità remota, incluso il numero di porta.
- 4 Per selezionare il punto di accesso da utilizzare per la connessione all'unità remota, scegliere **Punto di accesso** > **Definita dall'utente**. Se si seleziona **Chiedi sempre**, verrà chiesto di specificare la destinazione o il punto di accesso ogni volta che l'applicazione si conatterà alla rete.
- 5 Immettere il nome utente e la password, se richiesto dal servizio unità remota.

## Modificare le impostazioni di un'unità remota esistente

Selezionare **Unità remote** e l'unità desiderata.

Usare l'applicazione **Gestione file** per accedere alle unità remote e gestire i file memorizzati.

## Trovare altre informazioni

### Assistenza

Per ulteriori informazioni sull'utilizzo del prodotto acquistato o per indicazioni sul funzionamento del dispositivo, visitare il sito [www.nokia.com/support](http://www.nokia.com/support) o, se si usa un dispositivo cellulare, il sito [www.nokia.mobi/support](http://www.nokia.mobi/support). È possibile anche selezionare **Menu** > **Applicazioni** > **Manuale uso** nel dispositivo.

Se, tuttavia, non si è riusciti a risolvere il problema, effettuare una delle seguenti operazioni:

- Riavviare il dispositivo. Spegnerlo e rimuovere la batteria. Dopo circa un minuto sostituire la batteria e accendere il dispositivo.
- Ripristinare le impostazioni predefinite originali.
- Aggiornare il software del dispositivo.

Se il problema persiste, rivolgersi a Nokia per il servizio di riparazione. Visitare [www.nokia.com/repair](http://www.nokia.com/repair). Prima di inviare il dispositivo a riparare, eseguire sempre un backup dei dati in esso presenti.

### Codici di accesso

**Codice PIN** — Protegge la carta SIM da un uso non autorizzato. Il codice PIN, un numero da 4 a 8 cifre, in genere viene fornito assieme alla carta SIM.

**Codice PIN2** — Questo codice, un numero da 4 a 8 cifre, viene fornito con alcune carte SIM ed è necessario per accedere ad alcune funzioni del dispositivo.

Se ci si dimentica un codice di accesso, rivolgersi al fornitore di servizi di rete della carta SIM. Dopo tre inserimenti consecutivi errati il codice PIN o PIN2 viene bloccato e sarà necessario inserire il codice PUK per sbloccarlo.

**Codici PUK e PUK2** — Questi codici formati da 8 cifre sono necessari per modificare, rispettivamente, un codice PIN o un codice PIN2 bloccato. Se i codici non vengono forniti con la carta SIM, rivolgersi al fornitore dei servizi di rete della carta SIM.

**Numero IMEI** — Questo numero formato da 15 o 17 cifre viene utilizzato per identificare i dispositivi validi nella rete GSM. Ad esempio, è possibile impedire l'accesso alla rete ai dispositivi che vengono rubati. Il numero IMEI del dispositivo è reperibile sotto la batteria.

**Codice di protezione** — Il codice di protezione consente di proteggere il dispositivo da utilizzi non autorizzati. È possibile creare e cambiare il codice, nonché configurare il dispositivo affinché lo richieda. Mantenere segreto il nuovo codice e conservarlo in un luogo sicuro, lontano dal dispositivo. In caso ci si dimentichi il codice e il dispositivo sia bloccato, sarà necessario richiedere assistenza. Potranno essere applicati costi aggiuntivi e i dati personali contenuti nell'apparecchio potrebbero essere eliminati. Per ulteriori informazioni, rivolgersi a un punto vendita Nokia Care o al rivenditore del dispositivo.

### Risoluzione dei problemi

#### Ripristinare le impostazioni originali

Se il dispositivo in uso non funziona correttamente, è possibile ripristinare i valori originali di alcune impostazioni.

- 1 Terminare tutte le chiamate e le connessioni attive.

- 2 Selezionare **Menu > Impostaz.**, quindi **Telefono > Gest. telefono > Impost. originali > Ripristina**.
- 3 Inserire il codice di protezione.

Questa operazione non influisce sui documenti o i file memorizzati nel dispositivo.

Dopo avere ripristinato le impostazioni originali, il dispositivo si spegne e si riaccende. Questa operazione potrebbe durare più a lungo del solito.

### **Azione da eseguire quando la memoria è piena**

Se viene visualizzato uno dei seguenti messaggi quando si eliminano più elementi contemporaneamente, eliminare gli elementi uno alla volta, iniziando dai più piccoli:

- **Memoria insufficiente per eseguire l'operazione. Eliminare qualche dato.**
- **Memoria insufficiente. Eliminare qualche dato dalla memoria del telefono.**

Spostare i dati che si desidera conservare sulla memoria di massa o su un computer compatibile. Se possibile, installare le applicazioni sulla memoria di massa, anziché sulla memoria del dispositivo.

### **Lampeggiamento indicatore messaggi**

#### **D: Perché l'indicatore dei messaggi lampeggia nella Schermata iniziale?**

R: Nel dispositivo è memorizzato il numero massimo consentito di messaggi. Eliminare alcuni messaggi. Il numero di messaggi che possono essere memorizzati nella carta SIM è notevolmente inferiore rispetto al numero che è possibile archiviare nella memoria del dispositivo. Per salvare i messaggi su un computer compatibile, è possibile utilizzare Nokia Ovi Suite.

### **Una scheda appare due volte nella Rubrica**

#### **D: Una scheda appare due volte nella Rubrica. Come posso fare per rimuovere la scheda duplicata?**

R: È possibile unire due schede Rubrica in una sola scheda. Scegliere **Opzioni > Unisci schede**, selezionare le schede da unire, quindi scegliere **Unisci**.

### **Caratteri illeggibili durante la navigazione sul Web**

Se appaiono caratteri illeggibili, selezionare **Menu > Web e Opzioni > Impostazioni > Pagina > Codifica predefinita**, quindi la codifica corretta per il set di caratteri della lingua.

### Preparare il dispositivo per il riciclo

Se si desidera disfarsi del proprio dispositivo perché ne è stato acquistato uno nuovo o per altri motivi, Nokia consiglia di riciclarlo. Innanzitutto, rimuovere dal dispositivo tutti i dati personali e tutto il contenuto.

### Rimuovere tutto il contenuto e ripristinare le impostazioni predefinite del dispositivo

- 1 Eseguire il backup del contenuto che si desidera conservare su una memory card compatibile (se disponibile) o su un computer compatibile.
- 2 Chiudere tutte le connessioni attive e le chiamate in corso.
- 3 Selezionare **Menu > Impostaz.**, quindi **Telefono > Gest. telefono > Impost. originali > Elimina dati e ripristina**.
- 4 Il dispositivo si spegne e si riaccende. Verificare attentamente che tutto il contenuto personale, come schede Rubrica, foto, brani musicali, video, note, messaggi, e-mail, presentazioni, giochi e altre applicazioni, sia stato rimosso.  
Il contenuto e le informazioni memorizzate sulla memory card o sulla carta SIM non verranno rimosse.

## Suggerimenti ambientali



### Risparmiare energia

Non sarà necessario ricaricare di frequente la batteria se si osservano i seguenti suggerimenti (se applicabili al proprio dispositivo):

- Chiudere le applicazioni e le connessioni dati, ad esempio la connessione Bluetooth, quando non in uso.
- Ridurre la luminosità dello schermo.
- Impostare il dispositivo in modo che venga attivata la modalità di risparmio energetico una volta trascorso il periodo minimo di inattività, se disponibile nel proprio dispositivo.
- Disattivare i suoni non necessari, ad esempio i toni della tastiera.

### Riciclare

Questo dispositivo è recuperabile a livello di materiali e di energia. Per informazioni su come riciclare i vecchi prodotti Nokia, visitare il sito [www.nokia.com/wecycle](http://www.nokia.com/wecycle) o, da telefono cellulare, il sito [www.nokia.mobi/wecycle](http://www.nokia.mobi/wecycle).

Riciclare la confezione e i manuali d'uso secondo gli schemi di riciclaggio della propria zona.



La presenza del simbolo di un contenitore mobile barrato sul prodotto, sulla batteria, sulla documentazione o sulla confezione segnala che tutti i prodotti elettrici ed elettronici, nonché le batterie e gli accumulatori, sono soggetti a raccolta speciale alla fine del ciclo di vita. Questo requisito si applica all'Unione Europea. Non smaltire questi prodotti nei rifiuti urbani indifferenziati. Per ulteriori informazioni sugli attributi ambientali del dispositivo, visitare il sito [www.nokia.com/ecodeclaration](http://www.nokia.com/ecodeclaration).

## Informazioni sulla sicurezza e sul prodotto

### Servizi di rete e costi

Il dispositivo è stato omologato per essere utilizzato sulle reti GSM 850, 900, 1800, 1900 MHz e reti WCDMA 850, 900, 1700, 1900, 2100 MHz. Per usare il dispositivo è necessario eseguire una sottoscrizione con un operatore.

L'utilizzo di servizi di rete e il download di contenuto possono implicare costi per il traffico di dati. Alcune funzioni dei prodotti richiedono il supporto della rete e un'eventuale sottoscrizione.

### Precauzioni e manutenzione del proprio dispositivo

Maneggiare il dispositivo, la batteria, il caricabatterie e gli accessori con attenzione. I suggerimenti di seguito riportati aiutano l'utente a tutelare i propri diritti durante il periodo di garanzia.

- Evitare che il dispositivo si bagni. La pioggia, l'umidità e tutti i tipi di liquidi o la condensa contengono sostanze minerali corrosive che possono danneggiare i circuiti elettronici. Se il dispositivo si bagna, rimuovere la batteria e asciugare il dispositivo.
- Non usare o lasciare il dispositivo in ambienti particolarmente polverosi o sporchi, in quanto potrebbero venire irrimediabilmente compromessi i meccanismi.
- Non lasciare il dispositivo in ambienti particolarmente caldi. Temperature troppo elevate possono ridurre la durata del dispositivo, danneggiare la batteria e deformare o fondere le parti in plastica.
- Non lasciare il dispositivo esposto a temperature fredde. Quando, infatti, esso torna alla temperatura normale, al suo interno può formarsi della condensa che può danneggiare i circuiti elettronici.
- Non tentare di aprire il dispositivo in modi diversi da quelli indicati nel manuale d'uso.
- Modifiche non autorizzate potrebbero danneggiare il dispositivo e violare le norme relative agli apparati radio.
- Non far cadere, battere o scuotere il dispositivo poiché i circuiti interni e i meccanismi del dispositivo potrebbero subire danni.
- Usare esclusivamente un panno morbido, pulito e asciutto per pulire la superficie del dispositivo.
- Non dipingere il dispositivo. La vernice può danneggiare i meccanismi impedendone l'uso corretto.
- Spegnerlo il dispositivo e rimuovere la batteria di quando in quando per ottimizzare le prestazioni.
- Tenere il dispositivo lontano da magneti o campi magnetici.
- Per conservare i dati importanti al sicuro, archivarli in almeno due luoghi diversi, ad esempio il dispositivo, la memory card o il computer, oppure mettere per iscritto le informazioni di valore.

## 120 Informazioni sulla sicurezza e sul prodotto

In caso di uso prolungato il dispositivo potrebbe risultare caldo al tatto. Nella maggior parte dei casi questa condizione è normale. In caso di sospetto malfunzionamento di uno qualsiasi di questi dispositivi, rivolgersi al più vicino centro di assistenza tecnica qualificato.

### Riciclo

Smaltire sempre i prodotti elettronici usati, le batterie scariche e i materiali di imballaggio presso i punti di raccolta dedicati. Contribuendo alla raccolta differenziata dei prodotti, si combatte lo smaltimento indiscriminato dei rifiuti e si promuove il riutilizzo delle risorse rinnovabili. Per informazioni sull'ambiente relative a questo prodotto e su come riciclare i prodotti Nokia, visitare il sito [www.nokia.com/wecycle](http://www.nokia.com/wecycle) o, utilizzando un dispositivo cellulare, il sito [nokia.mobi/wecycle](http://nokia.mobi/wecycle).

### Contenitore mobile barrato



La presenza di un contenitore mobile barrato sul prodotto, sulla batteria, sulla documentazione o sulla confezione segnala che tutti i prodotti elettrici ed elettronici, nonché le batterie e gli accumulatori, sono soggetti a raccolta speciale alla fine del ciclo di vita. Questo requisito si applica all'Unione Europea. Non smaltire questi prodotti nei rifiuti urbani indifferenziati. Per maggiori informazioni sulle caratteristiche ambientali del dispositivo in uso, visitare il sito [www.nokia.com/ecodeclaration](http://www.nokia.com/ecodeclaration).

### DRM (Gestione dei diritti digitali)

Durante l'uso del presente dispositivo, assicurarsi di rispettare tutte le leggi e gli usi locali, nonché la privacy ed i diritti altrui, inclusi i diritti di copyright. I diritti di copyright potrebbero impedire la copia, la modifica o il trasferimento di immagini, musica e altri elementi.

I proprietari di contenuto potrebbero utilizzare diversi tipi di tecnologie di gestione dei diritti digitali (DRM) per la tutela della loro proprietà intellettuale, incluso il copyright. Questo dispositivo utilizza diversi tipi di software DRM per accedere al contenuto protetto da DRM. Questo dispositivo consente di accedere a contenuto protetto con WM DRM 10 e OMA DRM 2.0. Qualora un certo software DRM non riesca a proteggere il contenuto, i proprietari del contenuto potrebbero richiedere che a tale funzionalità del software DRM sia revocato l'accesso al nuovo contenuto protetto da DRM. La revoca potrebbe anche impedire il rinnovo del contenuto protetto da DRM già presente sul dispositivo. La revoca dell'accesso a tale software DRM non influisce in alcun modo sull'uso del contenuto protetto da altri tipi di DRM o del contenuto non protetto da DRM.

Il contenuto protetto da DRM (gestione dei diritti digitali) viene fornito con una licenza associata che definisce i diritti all'uso di tale contenuto.

Se sul proprio dispositivo è presente contenuto protetto dal DRM OMA, per effettuare il backup delle licenze e del contenuto, utilizzare la funzione di backup di Nokia Ovi Suite.

Altri metodi di trasferimento potrebbero non trasferire le licenze che dovranno essere necessariamente ripristinate insieme al contenuto affinché l'utente possa continuare ad utilizzare il contenuto protetto dal DRM OMA una volta formattata la memoria del dispositivo. Potrebbe essere anche necessario ripristinare le licenze nel caso in cui i file sul dispositivo siano per qualche ragione danneggiati.

Se il dispositivo ha contenuto protetto da WMDRM, sia le licenze che il contenuto andranno perduti, se la memoria del dispositivo viene formattata. Nel caso in cui i file sul dispositivo vengano per qualche ragione danneggiati si potrebbero perdere anche le licenze e il contenuto. La perdita delle licenze o del contenuto potrebbe limitare la capacità dell'utente di riutilizzare lo stesso contenuto sul dispositivo. Per ulteriori informazioni, rivolgersi all'operatore di rete.

Alcune licenze potrebbero essere collegate a una specifica carta SIM e il contenuto protetto potrebbe essere accessibile solo con quella carta SIM inserita nel dispositivo.



### Batterie e caricabatterie

#### Linee guida per l'autenticazione delle batterie Nokia

Per non mettere a rischio la propria sicurezza, utilizzare sempre batterie originali Nokia. Per essere certi di acquistare una batteria originale Nokia, rivolgersi a un centro assistenza o a un rivenditore autorizzato Nokia e controllare l'etichetta ologramma.

#### Ologramma di autenticazione

- 1 Osservare l'ologramma. Inclinandolo da un lato, si dovrebbe vedere il simbolo di Nokia, ovvero le due mani che si congiungono, e dall'altro il logo Nokia Original Accessories.



- 2 Inclinare l'ologramma verso i lati sinistro, destro, inferiore e superiore, su ciascun lato rispettivamente dovrebbero apparire i punti 1, 2, 3 e 4.



Tuttavia, questa verifica non assicura la totale autenticità della batteria. Qualora non si sia certi dell'autenticità della batteria in uso o si ritenga che la propria batteria Nokia con l'ologramma sull'etichetta non sia un'autentica batteria Nokia, è consigliabile non utilizzarla e portarla al più vicino rivenditore o centro assistenza autorizzato Nokia.

Per ulteriori informazioni sulle batterie originali Nokia, visitare il sito [www.nokia.com/battery](http://www.nokia.com/battery).

#### Informazioni sulla batteria e sul caricabatterie

Questo dispositivo è stato progettato per essere utilizzato con una batteria ricaricabile BL-5K. Nokia potrebbe rendere disponibili altri modelli di batterie per questo dispositivo. Utilizzare sempre batterie originali Nokia.

Questo dispositivo è stato progettato per essere collegato ai seguenti caricabatterie: AC-15. Il numero di modello del caricabatterie potrebbe variare a seconda di tipo di spina. Il tipo di spina può essere uno dei seguenti: E, X, AR, U, A, C, K o B.

La batteria può essere caricata e scaricata centinaia di volte, ma con l'uso si esaurisce. Quando i tempi di conversazione continua e standby risultano notevolmente ridotti rispetto al normale, è necessario sostituire la batteria.

#### Sicurezza della batteria

Spegnere sempre il dispositivo e scollegare il caricabatterie prima di rimuovere la batteria. Quando si scollega il cavo di un caricabatterie o di un accessorio, afferrare e tirare la spina e non il cavo.

## 122 Informazioni sulla sicurezza e sul prodotto

---

Quando il caricabatterie non viene utilizzato, scollegarlo dalla presa elettrica e dal dispositivo. Non lasciare una batteria completamente carica collegata al caricabatterie, in quanto una carica eccessiva può limitarne la durata. Se non utilizzata, una batteria anche completamente carica si scarica con il passare del tempo.

Tenere sempre la batteria ad una temperatura compresa tra 15°C e 25°C. Le temperature estreme riducono la capacità e la durata della batteria. Un dispositivo con una batteria molto calda o molto fredda potrebbe non funzionare temporaneamente.

Ciò può accadere accidentalmente quando un oggetto metallico tocca i nastri metallici della batteria, ad esempio se si tiene in tasca una batteria di riserva. Il corto circuito potrebbe danneggiare la batteria o l'oggetto che funge da contatto.

Non gettare le batterie nel fuoco in quanto potrebbero esplodere. Smaltire le batterie rispettando le normative locali. Riciclarle, quando possibile. Non gettare le batterie nei rifiuti domestici.

Non smontare, tagliare, aprire, comprimere, piegare, forare o rompere le celle o le batterie. In caso di fuoriuscita di liquido dalla batteria, evitare il contatto del liquido con la pelle o gli occhi. Qualora il contatto si verifici, sciacquare immediatamente la parte colpita con abbondante acqua oppure consultare un medico.

Non modificare, manomettere o tentare di inserire oggetti estranei nella batteria e non immergerla o esporla all'acqua o ad altri liquidi. Le batterie potrebbero esplodere se danneggiate.

Non utilizzare le batterie e il caricabatterie per scopi diversi da quelli prescritti. L'uso improprio o l'uso di batterie o caricabatterie non approvati può comportare il pericolo di incendio, deflagrazione o altri pericoli e può far decadere qualsiasi garanzia o approvazione. Qualora si ritenga che la batteria o il caricabatterie possa essersi danneggiato, si consiglia di recarsi al più vicino centro di assistenza per un controllo prima di continuare ad utilizzarlo. Non utilizzare mai una batteria o un caricabatterie che risulti danneggiato. Usare il caricabatterie solo in luoghi chiusi.

### Informazioni sulla sicurezza aggiuntive

#### Chiamate ai numeri di emergenza

##### Effettuare una chiamata di emergenza

- 1 Verificare che il dispositivo sia acceso.
- 2 Controllare che il segnale sia sufficientemente forte. Potrebbe essere necessario fare anche quanto segue:
  - Inserire una carta SIM.
  - Disabilitare le limitazioni alle chiamate attivate per il dispositivo, ad esempio blocco delle chiamate, chiamate a numeri consentiti o chiamate a un gruppo chiuso di utenti.
  - Verificare che il modo d'uso del dispositivo non sia offline o aereo.
  - Se lo schermo e i tasti del dispositivo sono bloccati, sbloccarli.
- 3 Per azzerare il display, premere il tasto di fine chiamata tante volte quante sono necessarie.
- 4 Selezionare Chiama.
- 5 Inserire il numero di emergenza del luogo in cui ci si trova. I numeri delle chiamate di emergenza variano da località a località.
- 6 Premere il tasto di chiamata.
- 7 Fornire tutte le informazioni necessarie cercando di essere il più precisi possibile. pertanto non terminare la chiamata fino a che non si verrà autorizzati a farlo.

**Importante:** Attivare sia le chiamate via internet che da cellulare, se il dispositivo supporta le chiamate via Internet. Il dispositivo può tentare di effettuare le chiamate di emergenza sia sulle reti cellulari che via Internet. Non è possibile garantire il collegamento in qualunque condizione. Nel caso di comunicazioni di vitale importanza, ad esempio, per le emergenze mediche, non confidare mai esclusivamente nei telefoni senza fili.

### Bambini piccoli

Il dispositivo, la batteria e gli accessori non sono giocattoli. Potrebbero contenere parti molto piccole. Tenere il dispositivo e i relativi accessori lontano dalla portata dei bambini!

### Apparecchiature mediche

L'uso di apparecchiature ricetrasmittenti, compresi i telefoni senza fili, può causare interferenze sul funzionamento di apparecchiature mediche prive di adeguata protezione. Consultare un medico o la casa produttrice dell'apparecchiatura medica per sapere se è adeguatamente schermata da segnali a radiofrequenza. Spegnerne il dispositivo laddove siano esposte disposizioni a riguardo, ad esempio negli ospedali.

### Apparecchiature mediche impiantate

I produttori di apparecchiature mediche raccomandano di mantenere una distanza minima di 15,3 centimetri tra un dispositivo senza fili e un'apparecchiatura medica impiantata, quale un pacemaker o un defibrillatore cardioverter, per scongiurare potenziali interferenze tra dispositivo e apparecchiatura medica. I portatori di queste apparecchiature devono:

- Mantenere sempre il dispositivo senza fili a più di 15,3 centimetri di distanza dall'apparecchiatura medica.
- Non tenere il dispositivo senza fili nel taschino.
- Tenere il dispositivo senza fili sull'orecchio opposto rispetto alla posizione dell'apparecchiatura medica.
- Spegnerne il dispositivo senza fili in caso di sospetta interferenza.
- Seguire le istruzioni del produttore dell'apparecchiatura medica impiantata.

In caso di dubbi inerenti l'utilizzo del dispositivo senza fili con un apparecchiatura medica impiantata, rivolgersi al proprio medico.

### Apparecchi acustici

#### Avvertenza:

Quando si usa l'auricolare, potrebbe risultare difficile udire i suoni all'esterno. Non usare l'auricolare se questo può mettere a rischio la propria sicurezza.

Alcuni dispositivi digitali senza fili possono interferire con alcuni apparecchi acustici.

### Nichel

**Nota:** La superficie di questo dispositivo non contiene nichel nelle placature. La superficie di questo dispositivo contiene acciaio inossidabile.

### Proteggere il dispositivo da contenuti pericolosi

Il dispositivo potrebbe essere esposto a virus e altro contenuto dannoso. Adottare le seguenti precauzioni:

- Fare attenzione durante l'apertura dei messaggi. I messaggi potrebbero contenere software pericolosi o essere in altro modo dannosi per il proprio dispositivo o computer.
- Fare attenzione quando si accettano richieste di connessione, si naviga in Internet o si scarica contenuto. Non accettare connessioni Bluetooth da fonti non affidabili.
- Installare e usare esclusivamente servizi e software da fonti affidabili che offrono un livello adeguato di sicurezza e protezione.
- Installare software antivirus e altri software di protezione sul proprio dispositivo e su tutti i computer ad esso collegati. Utilizzare una sola applicazione antivirus alla volta. L'utilizzo di più applicazioni potrebbe influire sulle prestazioni e sul funzionamento del dispositivo e/o del computer.
- Se si accede a segnalibri o collegamenti preinstallati per siti Internet di terzi, adottare precauzioni adeguate. Nokia non avalla né si assume alcuna responsabilità per tali siti.

### Ambiente operativo

Questo dispositivo è conforme alle direttive sull'esposizione alle radiofrequenze nelle normali condizioni d'uso all'orecchio o quando è posizionato ad almeno 1,5 centimetri di distanza dal corpo. Custodie, clip da cintura o accessori da indossare devono essere assolutamente privi di parti metalliche e devono garantire il posizionamento del dispositivo nel rispetto della sopra indicata distanza dal corpo.

## 124 Informazioni sulla sicurezza e sul prodotto

---

La trasmissione di file di dati o messaggi richiede una connessione di qualità alla rete. L'invio di file di dati o messaggi può essere ritardato finché non è disponibile una connessione di questo tipo. Seguire le istruzioni sulla distanza fino al completamento della trasmissione.

### Veicoli

Segnali a radiofrequenza possono incidere negativamente su sistemi elettronici non correttamente installati o schermati in modo inadeguato presenti all'interno di veicoli a motore come, ad esempio, sistemi di iniezione elettronica, sistemi elettronici ABS, sistemi elettronici di controllo della velocità, air bag. Per maggiori informazioni, rivolgersi al produttore del proprio veicolo o delle sue dotazioni.

Soltanto personale qualificato dovrebbe installare il dispositivo in un veicolo. Un'installazione difettosa o una riparazione male eseguita può rivelarsi pericolosa e far decadere la garanzia. Eseguire controlli periodici per verificare che tutto l'impianto del dispositivo senza fili all'interno del proprio veicolo sia montato e funzioni regolarmente. Non tenere o trasportare liquidi infiammabili, gas o materiali esplosivi nello stesso contenitore del dispositivo, dei suoi componenti o dei suoi accessori. Si ricordi che l'air bag si gonfia con grande forza. Non collocare oggetti nell'area di espansione dell'air bag.

Spegner il dispositivo prima di salire a bordo di un aereo. L'utilizzo di dispositivi senza fili in aereo può essere pericoloso per il funzionamento dell'aeromobile e può essere illegale.

### Aree a rischio di esplosione

Spegner il dispositivo quando ci si trova in zone con un'atmosfera potenzialmente esplosiva. Attenersi a tutte le istruzioni indicate. Eventuali scintille in tali aree possono provocare un'esplosione o un incendio causando seri danni fisici o perfino la morte. Spegner il dispositivo in prossimità dei distributori di carburante nelle stazioni di servizio. Attenersi strettamente a qualunque disposizione specifica nei depositi di carburante, nelle aree di immagazzinaggio e distribuzione di combustibili, negli stabilimenti chimici o in luoghi in cui sono in corso operazioni che prevedono l'uso di materiali esplosivi. Le aree a rischio di esplosione sono spesso, ma non sempre, chiaramente indicate. Tra queste vi sono le aree in cui verrebbe normalmente richiesto di spegnere il motore del proprio veicolo, sottocoperta sulle imbarcazioni, strutture per trasporto o immagazzinaggio di sostanze chimiche e aree con aria satura di sostanze chimiche o particelle, come grani, polvere e polveri metalliche. Rivolgersi ai produttori di veicoli che usano gas liquidi di petrolio, cioè GPL (come il propano o butano) per sapere se questo dispositivo può essere utilizzato in sicurezza in prossimità di questo tipo di veicoli.

### Ambienti bagnati o polverosi

**Importante:** Gli accessori da utilizzare con questo dispositivo non sono così durevoli o impermeabili quanto il dispositivo. Ad esempio, i caricabatterie dovrebbero essere utilizzati solo in ambienti asciutti, mai in ambienti umidi o a contatto con l'acqua.

- Impermeabilità significa unicamente resistenza all'acqua dolce fredda e pulita. Non esporre il dispositivo ad altri tipi di liquido, ad esempio l'acqua del mare.
- Non immergere il dispositivo nell'acqua.
- Se il dispositivo è stato a contatto con l'acqua, pulirlo con un panno asciutto. Se è stato a contatto con un liquido differente, spruzzare immediatamente dell'acqua dolce e pulita sul dispositivo, quindi asciugarlo con cura.
- Non caricare il dispositivo né collegare dispositivi al connettore se sono impolverati, bagnati o umidi.
- Se i connettori sono impolverati, aprire la cover del connettore del dispositivo e spruzzare acqua dolce pulita sul connettore per rimuovere la polvere. Asciugare con cura il dispositivo e l'area del connettore e far asciugare l'interno dei connettori.
- Aprire la cover posteriore solo in ambienti asciutti e puliti; inoltre, asciugare e pulire il dispositivo prima di aprire la cover posteriore per evitare che acqua o polvere penetrino all'interno del dispositivo. Accertarsi che l'interno del dispositivo e le guarnizioni della cover posteriore siano asciutti, puliti e liberi da qualsiasi oggetto estraneo per evitare che le guarnizioni impermeabili vengano danneggiate.

### Informazioni sulla certificazione (SAR)

**Questo dispositivo cellulare è conforme ai requisiti delle direttive vigenti per l'esposizione alle onde radio.**

Il dispositivo cellulare è un ricetrasmittitore radio. È stato ideato per non superare i limiti per l'esposizione alle onde radio raccomandati dalle direttive internazionali. Le direttive sono state elaborate dall'organizzazione scientifica indipendente

ICNIRP e garantiscono un margine di sicurezza mirato alla salvaguardia di tutte le persone, indipendentemente dall'età e dallo stato di salute.

Le direttive sull'esposizione per i dispositivi cellulari utilizzano l'unità di misura SAR (Specific Absorption Rate). Il limite SAR indicato nelle direttive ICNIRP è pari a 2,0 W/kg su una media di oltre 10 grammi di tessuto. I test per i livelli di SAR vengono eseguiti utilizzando le normali posizioni d'uso con il dispositivo che trasmette al massimo livello di potenza certificato in tutte le bande di frequenza testate. Il livello effettivo di SAR per un dispositivo funzionante può essere inferiore al valore massimo in quanto il dispositivo è stato progettato per usare solo la potenza necessaria per raggiungere la rete. Questo livello varia in base a diversi fattori, come ad esempio la vicinanza ad una stazione base di rete.

Il livello massimo di SAR in base alle direttive ICNIRP per l'uso del dispositivo sull'orecchio è 0,73 W/kg .

L'utilizzo di accessori del dispositivo potrebbe essere causa di variazioni nei valori SAR. I valori SAR possono variare a seconda della banda di rete e delle norme di test e presentazione dei dati nei vari paesi. Ulteriori informazioni sui valori SAR potrebbero essere incluse nelle specifiche dei prodotti presso il sito [www.nokia.com](http://www.nokia.com).

## Copyright e altre comunicazioni

DICHIARAZIONE DI CONFORMITÀ

# CE 0434 Ⓢ

Con la presente, NOKIA CORPORATION dichiara che il prodotto RM-675 è conforme ai requisiti essenziali ed alle altre disposizioni applicabili stabilite dalla direttiva 1999/5/CE. È possibile consultare una copia della Dichiarazione di conformità al seguente indirizzo Internet [http://www.nokia.com/phones/declaration\\_of\\_conformity/](http://www.nokia.com/phones/declaration_of_conformity/).

© 2010 Nokia. Tutti i diritti sono riservati.

Nokia, Nokia Connecting People, il logo Nokia Original Accessories e Ovi by Nokia sono marchi o marchi registrati di Nokia Corporation. Nokia tune è una tonalità registrata di proprietà di Nokia Corporation. Altri nomi di prodotti e società citati nel presente documento possono essere marchi o marchi registrati dei rispettivi proprietari.

Il contenuto del presente documento, o parte di esso, non potrà essere riprodotto, trasferito, distribuito o memorizzato in qualsiasi forma senza il permesso scritto di Nokia. Nokia adotta una politica di continuo sviluppo. Nokia si riserva il diritto di effettuare modifiche e miglioramenti a qualsiasi prodotto descritto nel presente documento senza preavviso.



Java and all Java-based marks are trademarks or registered trademarks of Sun Microsystems, Inc.

Questo prodotto viene concesso in licenza ai sensi della MPEG-4 Visual Patent Portfolio License (i) per uso personale e non commerciale in relazione a dati codificati in conformità allo standard MPEG-4 Visual da parte di consumatori impegnati in attività personali e non commerciali e (ii) per essere utilizzato con video MPEG-4 forniti da distributori autorizzati. Nessuna licenza viene concessa o sarà considerata implicita per qualsiasi altro uso. Ulteriori informazioni, incluse quelle relative agli usi promozionali, interni e commerciali, possono richiedersi a MPEG LA, LLC. Vedere il sito <http://www.mpegla.com>.

Fino al limite massimo autorizzato dalla legge in vigore, in nessuna circostanza Nokia o qualsivoglia dei suoi licenzianti sarà ritenuto responsabile di eventuali perdite di dati o di guadagni o di qualsiasi danno speciale, incidentale, consequenziale o indiretto in qualunque modo causato.

Il contenuto di questo documento viene fornito "come tale", fatta eccezione per quanto previsto dalla legge in vigore. Non è prestata alcuna garanzia, implicita o esplicita, tra cui, garanzie implicite di commerciabilità e idoneità per un fine particolare, in relazione all'accuratezza, all'affidabilità o al contenuto del presente documento. Nokia si riserva il diritto di modificare questo documento o di ritirarlo in qualsiasi momento senza preavviso.

Il reverse engineering del software contenuto nel dispositivo è vietato nella misura consentita dalle leggi vigenti. Nella misura in cui il presente manuale d'uso contiene limitazioni a dichiarazioni, garanzie, indennizzi e responsabilità di Nokia, tali limitazioni parimenti si applicheranno a qualsivoglia dichiarazione, garanzia, indennizzo e responsabilità dei licenzianti di Nokia.

La disponibilità di prodotti, funzioni, applicazione e servizi potrebbe variare da regione a regione. Per ulteriori informazioni, rivolgersi al rivenditore Nokia o all'operatore di rete. In questo dispositivo sono inclusi articoli, tecnologia o software soggetti alle normative relative all'esportazione degli Stati Uniti e di altri paesi. È vietata qualsiasi deroga a tali normative.

Nokia non offre alcuna garanzia, né è responsabile della funzionalità, del contenuto o del supporto all'utente finale delle applicazioni di terzi fornite insieme al dispositivo. Utilizzando un'applicazione, l'utente riconosce che l'applicazione viene fornita così com'è. Nokia non rilascia alcuna dichiarazione, garanzia né si assume la responsabilità della funzionalità, del contenuto o del supporto all'utente finale delle applicazioni di terzi fornite insieme al dispositivo.

### AVVISO FCC/INDUSTRY CANADA

Questo dispositivo potrebbe causare interferenze radio o TV (ad esempio, quando si utilizza un telefono nelle immediate vicinanze dell'apparecchiatura di ricezione). FCC o Industry Canada potrebbe richiedere all'utente di non utilizzare più il telefono, qualora non fosse possibile eliminare tale interferenza. In caso di difficoltà, rivolgersi al centro di assistenza più vicino. Questo dispositivo è conforme alla parte 15 delle norme FCC. Il suo utilizzo è soggetto alle seguenti due condizioni: (1) Il dispositivo non deve causare interferenze dannose, nonché (2) il dispositivo deve accettare qualsivoglia interferenza ricevuta, incluse le interferenze che potrebbero provocare funzionamenti indesiderati. Qualunque modifica o alterazione non espressamente approvata da Nokia potrebbe invalidare il diritto dell'utente ad utilizzare questo dispositivo.

Alcune operazioni e funzionalità dipendono dalla carta SIM e/o dalla rete, dal servizio MMS o dalla compatibilità dei dispositivi e dai formati dei contenuti supportati. Il costo di alcuni servizi viene addebitato separatamente.

## Indice analitico

## A

accensione/spengimento del dispositivo	14
Account Ovi	
Vedere <i>Nokia, account</i>	
Agenda	66, 98, 99
aggiornamenti	
— applicazioni	100, 101
— software del dispositivo	100, 101
aggiornamenti dello stato	65
altoparlante	18
Anniversario, voci	99
antenne	17
applicazioni	37, 101, 103
Applicazioni	25
applicazioni Java	103
applicazioni per ufficio	93, 94
attivazione/disattivazione del dispositivo	14
attività	98
audio, messaggi	55, 56
auricolare	18
avviso di chiamata	40

## B

batteria	
— caricamento	13, 14
— inserimento	10
— risparmio energia	32
biglietti da visita	53, 111
blocco	
— da remoto	107
— dispositivo	106
— schermo	16
— tasti	16
blocco della tastiera	16
blocco delle chiamate	48
blocco in remoto	106

blocco remoto	107
blog	62
Bluetooth	109, 110, 111, 112
browser	
Vedere <i>Internet</i>	
browser Web	117

## C

Calcolatrice	94
caricamento della batteria	13, 14
Caricamento USB	13
carta SIM	
— inserimento	10
Carta SIM,	54
chiamata rapida	43
chiamate	47
— chiamate via Internet	45
— conferenza	42
— deviazione	47
— disattivazione dell'audio	39
— effettuazione	38, 39
— restrizione	48
— rifiuto	39
— risposta	38
— ultimo digitato	46
— videochiamate	40
chiamate,	
— restrizione	49
chiamate, deviazione	47
chiamate via Internet	45
chiamate video	
— rifiuto	42
— risposta	42
chiamate vocali	
Vedere <i>chiamate</i>	
cinturino da polso	18
codice di protezione	106, 116
codice PIN	116
codice PIN2	116
codici di accesso	116
codici PUK	116

collegamenti	24
collegamento USB	112, 113
comandi vocali	44
compleanno, voci	99
condivisione, in linea	65
connessione a Internet	107
connessione via cavo	112, 113
connessione Web	107
connessioni dati	114
— Bluetooth	109
connettività	114
contenuto, copia	16, 112
contenuto, trasferimento	16, 73, 76, 106, 112
controllo del volume	18
copia di contenuto	73, 76, 106

**D**

data e ora	97
dispositivo	
— attivazione/disattivazione	14
Dispositivo	
— configurazione	15
dispositivo, personalizzazione	34, 35
dizionario	95
download	
— temi	34
DRM (Digital Rights Management, gestione dei diritti digitali)	76

**E**

Editor foto	70
eliminazione del rumore	10
e-mail	
— allegati	60
— creazione	60
— invio	60
— lettura e risposta	60
— widget	61
Vedere <i>mail</i>	

**F**

favoriti	52
feed, news	62
feed Web	62
filmati	70
foto	
— condivisione	65
— copia	16, 106, 112
— invio	69, 111
— modifica	70
— posizione, informazioni	67
— scatto	67, 68
— visualizzazione	69, 72
Foto	
— stampa	71
Fotocamera	67
— invio di foto	69
— posizione, informazioni	67
— registrazione di video	68
— scatto di foto	67, 68
Fotografie	
Vedere <i>Foto</i>	

**G**

gestione file	101, 102
guida	18

**I**

icone	29
Immagini	
Vedere <i>Foto</i>	
impostazioni	
— lingua	58
— punti di accesso	107
— ripristino	116
impostazioni di fabbrica, ripristino	116
impostazioni di lingua	58
impostazioni sensore	46
indicatori	29, 117
informazioni assistenza Nokia	115



informazioni sulla posizione	67	— viste, cambio	82
inserimento di testo	26, 27, 28	Mappe Ovi	21
Inserimento di testo	29	memoria	101, 118
installazione di applicazioni	103	— cancellazione	102, 117
Internet	61	memoria della cache	61
— memoria della cache	61	memoria di massa	102
— pagine, visualizzazione	61	memory card	11
— preferiti	62, 63	menu	37
<b>L</b>			
lettore messaggi	57	messaggi	55, 56, 117
licenze	76	— audio	56
Luce di notifica	31	— conversazioni	57
<b>M</b>			
mail	58	— invio	55, 56
— casella e-mail	59	messaggi multimediali	55
— configurazione	59	metodo di scrittura	28
manuale d'uso	18	MMS (Multimedia Message Service)	55
Mappe	80	modi d'uso	33, 34
— bussola	83	— creazione	34
— condivisione delle posizioni	88	— offline	31
— consultazione	81	— personalizzazione	34
— dettagli posizione	85	modo d'uso silenzioso	34
— elementi di visualizzazione	82, 90	Multitasking	25
— Favoriti	86	musica	74, 76
— guida vocale	89	— playlist	75
— informazioni sul traffico	90	Musica	77
— invio di luoghi	87	Musica Ovi	21
— itinerari, organizzazione	86	<b>N</b>	
— itinerari, salvataggio	86	news feeds	62
— itinerari a piedi	91	Nokia, account	15
— itinerari in auto	89	Note	94, 95
— luoghi, organizzazione	86	<b>O</b>	
— mappe, download	83	Offline, modo d'uso	31
— navigazione	89, 91	ora e data	97
— pianificazione di itinerari	92	orologio	96, 97, 98
— posizionamento	84	orologio mondiale	97, 98
— ricerca di posizioni	85	Ovi by Nokia	15, 20, 54
— salvataggio di luoghi	86	Ovi Mail	21
— sincronizzazione	87	Ovi Store	21
		Ovi Suite	19

<b>P</b>	
personalizzazione, dispositivo	34, 36
playlist	75
posizione, informazioni	65
Posta	21
preferiti	62
presentazione	71
protezione, codice	106, 116
protezione del copyright	76

<b>Q</b>	
Quickoffice	93

<b>R</b>	
radio	78, 80
Radio	79
radio FM	78, 80
Radio FM	78, 79
RDS (radio data system)	78, 80
registrazione	
— chiamate	46
— suoni	77
— video	68
Registro	47
ricerca	31
— radio, stazioni	78
— Schede Rubrica	38
ricerca posizione, informazioni	65
ricevuti, messaggi	56
ripristino impostazioni	116
risoluzione dei problemi	117
riunione, voci	99
rubrica	51
— copia	106
— preferiti	52
— gruppi	53, 54
— in social network	64, 66
— invio	53, 111
— risoluzione dei problemi	117
— sincronizzazione	54
— toni di chiamata	52

— widget	37
Vedere <i>rubrica</i>	
Rubrica	54

<b>S</b>	
scatto di foto	
Vedere <i>Fotocamera</i>	
Scheda personale	53
schede Rubrica	
— aggiunta	51
— copia	16
— modifica	51
— salvataggio	51
— sincronizzazione	104
Schede Rubrica	
— ricerca	38
— salvataggio	52
schermata iniziale	35, 61
Schermata iniziale	24, 35, 36, 37
schermo sensibile	10, 26, 27
Schermo sensibile	22
segreteria telefonica	
— voce	47
servizi ed eventi locali	63
Servizi Ovi	15
Servizi Ovi di Nokia	15
sfondo	35
sincronizzazione	54, 104, 105
Sincronizzazione Ovi	105
SMS	55
SMS (Short Message Service)	55
social network	63, 64, 65, 66
software	103
software, aggiornamenti	100, 101
Stampa	71
supporto	18, 115
sveglia	96

<b>T</b>	
tasti di scelta rapida	36, 37
tasti e componenti	8, 9

tastiera	26, 27
tastiera virtuale	26, 27
temi	34
toni	
— personalizzazione	34
toni di chiamata	33, 34, 46, 52
torcia	31
Trasferimento dati	16, 106
Trasmettitore FM	77
TV	
— guardare programmi	73
— visualizzazione di foto e video	
su	72

**U**

unità remote	115
--------------	-----

**V**

video	72
— condivisione	49, 50
— copia	16, 73, 106, 112
— guardare	69
— invio	111
— modifica	70, 71
— posizione, informazioni	67
— registrazione	68
— riproduzione	72
videochiamate	40

**W**

Web	
Vedere <i>Internet</i>	
Web, browser	61
widget	37, 61, 73
WLAN (Wireless Local Area Network)	108, 109

**Z**

Zip manager	95
-------------	----